

목 차

사업보고서	1
【대표이사 등의 확인】	2
I. 회사의 개요.....	3
1. 회사의 개요.....	3
2. 회사의 연혁.....	16
3. 자본금 변동사항.....	20
4. 주식의 총수 등.....	21
5. 의결권 현황.....	22
6. 배당에 관한 사항 등.....	23
II. 사업의 내용	25
III. 재무에 관한 사항	45
1. 요약재무정보	45
2. 연결재무제표	49
3. 연결재무제표 주석	55
4. 재무제표	172
5. 재무제표 주석	176
6. 기타 재무에 관한 사항.....	277
IV. 감사인의 감사의견 등	288
V. 이사의 경영진단 및 분석의견.....	289
VI. 이사회 등 회사의 기관에 관한 사항	296
1. 이사회에 관한 사항	296
2. 감사제도에 관한 사항.....	298
3. 주주의 의결권 행사에 관한 사항.....	299
VII. 주주에 관한 사항.....	300
VIII. 임원 및 직원 등에 관한 사항.....	303
1. 임원 및 직원의 현황	303
2. 임원의 보수 등	306
IX. 계열회사 등에 관한 사항.....	308
X. 이해관계자와의 거래내용.....	313
XI. 그 밖에 투자자 보호를 위하여 필요한 사항	319
【전문가의 확인】	325
1. 전문가의 확인	325
2. 전문가와의 이해관계	325

사업보고서

(제 16 기)

사업연도 2016년 01월 01일 부터
 2016년 12월 31일 까지

금융위원회

한국거래소 귀중

2017년 3월 31일

제출대상법인 유형 :

주권상장법인

면제사유발생 :

해당사항 없음

회 사 명 :

(주)엘지생활건강

대 표 이 사 :

차 석 용

본 점 소 재 지 :

서울특별시 종로구 새문안로 58

(전 화) 02-3773-1114

(홈페이지) <http://www.lgcare.com>

작 성 책 임 자 :

(직 책) IR. M&A 부문장

(성 명) 문 선 화

(전 화) 02-6924-6094

【 대표이사 등의 확인 】

확인서

우리는 당사의 대표이사 및 신고업무 담당임원으로서 이 공시서류의 기재내용에 대해 상당한 주의를 다하여 직접 확인·검토한 결과, 중요한 기재사항의 기재 또는 표시의 누락이나 허위의 기재 또는 표시가 없고, 이 공시서류에 표시된 기재 또는 표시사항을 이용하는 자의 중대한 오해를 유발하는 내용이 기재 또는 표시되지 아니하였음을 확인합니다.

또한, 당사는 「주식회사의 외부감사에 관한 법률」 제2조의2 및 제2조의3의 규정에 따라 내부회계관리제도를 마련하여 운영하고 있음을 확인합니다.

2017년 3월 31일

(주)LG생활건강

대 표 이 사 부회장 차 석 용 (서명)

신고업무 담당임원 부사장 허 성 (서명)

I. 회사의 개요

1. 회사의 개요

가. 연결대상 종속회사 개황

(단위 : 백만원)

상호	설립일	주소	주요사업	최근사업연도말 자산총액	지배관계 근거	주요종속 회사 여부
코카콜라음료(주)	1996.11	한국	음료	764,740	기업의결권의 과반수 소유	해당 (자산 750억원 이상)
(주)더페이스샵	1984.07	한국	화장품	298,961	상동	해당 (자산 750억원 이상)
해태에이치티비(주)	1992.11	한국	음료	405,875	상동	해당 (자산 750억원 이상)
Ginza Stefany Inc.	1992.03	일본	화장품	139,002	상동	해당 (자산 750억원 이상)
Everlife Co., Ltd.	1990.01	일본	건강기능식품	185,770	상동	해당 (자산 750억원 이상)
락금생활건강무역 (상해)유한공사	2000.07	중국	생활용품 화장품	151,302	상동	해당 (자산 750억원 이상)
(주)한국음료	2007.04	한국	음료	34,950	상동	해당없음
(주)씨앤피코스메틱스	2000.03	한국	화장품	29,005	상동	해당없음
케이엔아이(주)	2000.08	한국	생활용품	4,772	상동	해당없음
(주)제니스	2001.10	한국	화장품	19,927	상동	해당없음
(주)밝은누리	2015.07	한국	사업시설관리	766	상동	해당없음
(주)오비앰랩	2002.06	한국	천연추출물 개발	2,226	상동	해당없음
북경락금일용화학 유한공사	1997.08	중국	생활용품	40,494	상동	해당없음
항주락금화장품 유한공사	1994.12	중국	화장품	19,116	상동	해당없음
LG Vina Cosmetics Company Limited.	1997.10	베트남	생활용품 화장품	21,244	상동	해당없음
LG Household & Health Care America Inc.	1990.03	미국	생활용품 화장품	12,011	상동	해당없음
LG Household & Health Care (Taiwan), Inc.	2008.12	대만	생활용품 화장품	15,201	상동	해당없음
더페이스샵(상해) 화장품소수 유한공사	2010.10	중국	화장품	32,075	상동	해당없음
TFS Singapore Private Limited	2004.09	싱가포르	화장품	9,055	상동	해당없음
Everlife agency Co., Ltd.	2005.12	일본	광고대행	6,543	상동	해당없음
Everlife H&B Co., Ltd.	2012.12	대만	건강기능식품	130	상동	해당없음
LG-SANITA, Ltd.	2013.04	UAE	생활용품	1,218	상동	해당없음
LG H&H HK LIMITED	2016.03	홍콩	화장품	8,688	상동	해당없음
Fruits & Passion Boutiques Inc.	1995.10	캐나다	화장품	13,861	상동	해당없음
Fruits & Passion Immobilier Inc.	1996.06	캐나다	화장품	86	상동	해당없음
3390306 Canada Inc.	1997.07	캐나다	화장품	281	상동	해당없음

더페이스샵무역(광동) 유한공사	2013.09	중국	화장품	2,666	상동	해당없음
Toiletry Japan Inc.	2004.04	일본	생활용품	5,806	상동	해당없음
엘지파루크(주)	2016.10	한국	생활용품	2,049	상동	해당없음
락금생활건강화장품연구소(상해) 유한공사	2016.12	중국	화장품 연구개발	2,543	상동	해당없음

주) 지배관계는 한국채택국제회계기준 제1027호 '연결재무제표와 별도재무제표' 문단 13에 근거함.

- 연결대상회사의 변동내용

구분	자회사	사유
신규 연결	(주)오비엠랩	당기 중 지분 취득
	LG H&H HK LIMITED	당기 중 지분 취득
	Toiletry Japan Inc.	당기 중 지분 취득
	엘지파루크(주)	당기 중 지분 취득
	락금생활건강화장품연구소(상해)유한공사	당기 중 지분 취득
연결 제외	Suzhou CNP Cosmetics Co., Ltd.	당기 중 청산
	(주)퓨처	당기 중 (주)엘지생활건강에 흡수 합병
	THEFACESHOP North America Inc.	당기 중 LG Household & Health Care America Inc.에 흡수 합병

나. 회사의 법적, 상업적 명칭

당사의 명칭은 '(주)엘지생활건강'으로 표기하며, 영문으로는 'LG Household & Health Care Ltd.'로 표기합니다.

주요 종속회사의 명칭은 '코카콜라음료(주)(Coca Cola Beverage Company)', '(주)더페이스샵(THEFACESHOP Ltd.)', '해태에이치티비(주)(HAITAI HTB Co., Ltd.)', 'Ginza Stefany Inc.', 'Everlife Co., Ltd.', '락금생활건강무역(상해)유한공사(LG Household & Health Care TRADING(Shanghai)Co., Ltd.)'로 표기합니다.

다. 설립일자

당사는 2001년 4월 LG화학에서 분할 신설되어 동월 유가증권시장에 상장하였습니다.

라. 본사의 주소, 전화번호, 홈페이지 주소

주 소 : 서울특별시 종로구 새문안로 58
전화번호 : 02) 3773-1114
홈페이지 : <http://www.lgcare.com>

마. 중소기업 해당여부

회사는 중소기업기본법 제2조에 의한 중소기업에 해당되지 않습니다.

바. 주요사업의 내용 및 향후 추진 신규사업

당사는 생활용품 및 화장품 등을 제조, 판매하는 사업을 하고 있습니다. 주요 종속회사인 코카콜라음료(주)와 해태에이치티비(주)는 비알콜성음료를 제조, 판매하는 사업을 하고 있고, (주)더페이스샵, Ginza Stefany Inc., Everlife Co., Ltd., 락금생활건강무역(상해)유한공사는 생활용품, 화장품 및 건강기능식품 등을 판매하는 사업을 하고 있습니다. 기타의 자세한 내용은 본문의

'Ⅱ. 사업의 내용'을 참조하시기 바랍니다.

사. 계열회사에 관한 사항

(1) 기업집단의 명칭 : LG계열

(2) 기업집단에 소속된 회사 - 국내법인

(2016. 12. 31 기준)

구 분	회 사 명	법인등록번호	주 업 종
상 장	(주)LG	110111-0003543	지주회사(기타서비스업)
	LG전자(주)	110111-2487050	방송수신기 및 기타 영상, 음향기기 제조업
	(주)LG상사	110111-0004632	제조,도소매서비스,건설,부동산
	(주)LG화학	110111-2207995	석유화학계 기초 화합물 제조업
	(주)LG생활건강	110111-2208000	화장품 및 생활용품 제조업
	(주)LG생명과학	110111-2581183	의약품 및 농화학제품 제조업
	LG디스플레이(주)	110111-0393134	액정표시장치제조업
	(주)LG유플러스	110111-1296676	유무선 통신서비스
	LG이노텍(주)	110111-0192180	기타 전자부품 제조업
	(주)지투알	110111-0375398	비금융 지주회사
	(주)LG하우시스	110111-4071207	건축용 플라스틱제품 제조업
(주)실리콘웍스	160111-0089395	평판디스플레이 시스템 IC 설계 및 제조	
소 계	12개사	-	-
비 상 장	(주)LG씨엔에스	110111-0516695	기타 소프트웨어 자문, 개발 및 공급업
	(주)LG스포츠	110111-0359300	프로야구단 운영
	(주)LG경영개발원	110111-0423494	경제,경영,환경연구 및 자문연수원
	(주)LG실트론	175311-0001348	반도체 및 기타 전자 부품 제조업
	LG엠엠에이(주)	206211-0001805	기타 기초유기화학물 제조업
	(주)미디어로그	110111-1905441	부가통신업
	(주)데이콤크로싱	110111-2234683	국제회선임대
	(주)서브원	110111-2411520	기업 대 기업 구매대행, 기타 부동산 임대업
	LG엔시스(주)	110111-3747198	컴퓨터 및 주변장치, 소프트웨어 도매업
	(주)하이프라자	131111-0028801	가전제품 도매업
	(주)씨택	110111-0589171	전기, 가스 증기 및 공기조절 공급업
	(주)루셈	176011-0038073	반도체 IC 조립
	(주)씨에스리더	110111-2271924	텔레마케팅 서비스업
	(주)아인텔레서비스	180111-0367581	텔레마케팅 서비스업
	(주)비엔이파트너스	110111-2689507	ERP컨설팅/개발/아웃소싱, 비즈니스인텔리전스 컨설팅/개발 등
	코카콜라음료(주)	110111-1342130	청량음료 등의 제조 및 판매
	(주)유세스파트너스	110111-3798026	컨택센터 구축 및 운영대행업 등
	하이엠슬루텍(주)	110111-3371989	전기·전자·공조기기 판매 및 유지보수업
	(주)지흥	180111-0630053	전자부품 및 전자소재 제조 등
	(주)씨에스원파트너	110111-3961756	텔레마케팅 서비스업
	(주)에이치에스애드	110111-3076662	광고제작 및 대행업
	(주)엘베스트	110111-3806267	광고대행업
	(주)LG토스탬비엠	110111-4080688	금속 문, 창, 셔터 및 관련제품 제조업
	(주)하우시스이엔지	110111-4123389	유리 및 창호 공사업
	(주)하이텔레서비스	110111-4251552	콜센터 및 텔레마케팅 서비스업
	(주)더페이스샵	110111-0386973	화장품제조업

	㈜한국음료	211311-0005197	식음료 제조, 판매 및 수출업
	㈜곤지암예원	134211-0111354	농업, 임업, 도소매업
	글로벌다이너스티 해외자원개발 사무투자전문회사	110113-0014992	해외자원개발 목적 투자
	해태에이치티비㈜	110111-0900004	음료 제조, 판매 및 임대업
	살대비다코리아㈜	144811-0008169	광업, 도소매업
	에이스냉동공조㈜	135111-0047493	냉동기, 공조기류 제조 및 판매업
	㈜코리아일렉콤	110111-2654493	자동측정 원격제어시스템 개발, 제조 및 판매 등
	㈜하이엔텍	110111-1799703	환경시설 관리 및 엔지니어링 등
	LG히타치위터솔루션㈜	110111-4777201	수처리사업
	㈜나눔누리	176011-0075546	사회복지 서비스업
	크린소울(유)	110114-0113073	비누 및 세정제 도매업
	LG퓨얼셀시스템즈코리아㈜	110111-4922070	고체 산화물 연료전지 시스템에 대한 사업
	이노위드㈜	200111-0343156	용역서비스
	하누리㈜	134811-0262254	청소용역사업, 스팀세차사업, 기숙사관리용역사업 등
	㈜행복누리	150111-0172829	화학 공업 제품 제조, 청소용역사업, 세차 사업
	㈜위드유	110111-5145556	서비스업
	㈜씨엔피코스메틱스	110111-1905318	화장품 판매업
	케이엔아이㈜	110111-2061581	생활용품 판매업
	㈜범한판토스	110111-0208127	복합운송주선업 외
	㈜범한판토스부산신항물류센터	180111-0641133	창고보관업 외
	㈜헬리스타항공	120111-0528086	항공운송 총대리점업 외
	㈜제니스	140111-0020096	화장품 제조업
	㈜밝은누리	150111-0206876	청소용역사업, 세차사업
	당진탱크터미널㈜	165011-0011709	유류 및 화공약품, 가스, 보관업 및 운반업
	㈜사랑누리	150111-0209507	의약품 포장
	㈜광한농	110111-4362482	살충제 및 기타 농약 제조업, 비료 및 질소화합물 제조업
	㈜세실	110111-0768262	생물학적 제제 제조업
	㈜아그로텍	110111-4448795	농약 제조업
	㈜광바이오텍	110111-4649814	살충제 및 기타 농약 제조업
	㈜광화웅	161311-0027506	채소, 화훼 및 과실작물 시설 재배업
	㈜행복마루	110111-6140993	건축물 일반 청소업, 비알콜 음료점업 및 커피전문점 운영업
	㈜비즈테크파트너스	110111-6169266	사업지원 서비스업
	엘지파루크㈜	110111-6210647	헤어케어 제품 도소매
	(주)젠스토리	131111-0466580	유전자 분석 정보 제공 서비스
소 계	60개사	-	-
합 계	72개사	-	-

- * (주)실리콘웍스는 2014년 7월 1일자로 계열편입되었습니다.
- * 하이비지니스로지스틱스(주)는 2014년 8월 4일 하이로지스틱스(주)로 사명을 변경하였습니다.
- * (주)픽스틱스는 2014년 11월 18일자로 계열제외되었습니다.
- * (주)씨엔피코스메틱스는 2015년 1월 2일자로 계열편입되었습니다.
- * (주)구미오창태양광발전은 2015년 1월 2일자로 계열편입되었습니다.
- * (주)구미오창태양광발전은 2015년 2월 25일자로 계열제외되었습니다.
- * 케이엔아이(주)는 2015년 3월 2일자로 계열편입되었습니다.
- * (주)범한판토스는 2015년 8월 1일자로 계열편입되었습니다.
- * (주)범한판토스부산신항물류센터는 2015년 8월 1일자로 계열편입되었습니다.
- * (주)헬리스타항공은 2015년 8월 1일자로 계열편입되었습니다.
- * (주)제니스는 2015년 9월 1일자로 계열편입되었습니다.

- * (주)밝은누리는 2015년 10월 1일자로 계열편입되었습니다.
- * 당진테크터미널(주)는 2015년 10월 1일자로 계열편입되었습니다.
- * (주)LG솔라에너지는 2015년 10월 21일자로 계열제외되었습니다.
- * (주)사랑누리는 2015년 11월 1일자로 계열편입되었습니다.
- * LG도요엔지니어링(주)는 2015년 12월 22일자로 계열제외되었습니다.
- * (주)퓨처는 2016년 3월 17일자로 계열제외되었습니다.
- * 원신스카이텍(주)는 2016년 5월 3일자로 계열제외되었습니다.
- * 해태음료(주)는 2016년 5월 30일자로 해태에이치티비(주)로 사명을 변경하였습니다.
- * (주)광한농은 2016년 6월 1일자로 계열편입되었습니다.
- * (주)새만금광은 2016년 6월 1일자로 계열편입되었습니다.
- * (주)세실은 2016년 6월 1일자로 계열편입되었습니다.
- * (주)아그로텍은 2016년 6월 1일자로 계열편입되었습니다.
- * (주)광바이오텍은 2016년 6월 1일자로 계열편입되었습니다.
- * (주)광세레스는 2016년 6월 1일자로 계열편입되었습니다.
- * (주)광피에프아이는 2016년 6월 1일자로 계열편입되었습니다.
- * (주)광화웅은 2016년 6월 1일자로 계열편입되었습니다.
- * (주)광흥농은 2016년 6월 1일자로 계열편입되었습니다.
- * 캠그린에너지(주)는 2016년 6월 1일자로 계열편입되었습니다.
- * 하이로지스틱스(주)는 2016년 8월 23일자로 계열제외되었습니다.
- * (주)행복마루는 2016년 10월 1일자로 계열편입되었음.
- * (주)광흥농, 캠그린에너지(주)는 2016년 10월 5일자로 계열제외되었음.
- * (주)비즈테크파트너스는 2016년 11월 1일자로 계열편입되었음.
- * (주)새만금광, (주)광피에프아이, (주)하우시스인터페이스, (주)에버온은 2016년 11월 18일자로 계열제외
- * 엘지과루크는 2016년 12월 1일자로 계열편입되었음.
- * (주)광세레스는 2016년 12월 22일자로 계열제외되었음.
- * 쟈스토리는 2016년 12월 30일자로 계열편입되었음.

(3) 기업집단에 소속된 회사 - 해외법인

(2016. 12. 31 기준)

번호	계열회사명	지분율	소재국	지배회사
1	Arcelik-LG Klima Sanayi ve Ticarta A.S.	50.0%	터키	엘지전자(주)
2	Beijing LG Building Development Company	100.0%	중국	엘지전자(주)
3	Beijing LG Household & Healthcare Co.,Ltd.	78.0%	중국	(주)엘지생활건강
4	Beijing Yuanzhimeng Advertising Co.,LTD.	100.0%	중국	(주)지투알
5	DACOM AMERICA,INC.	100.0%	미국	(주)엘지유플러스
6	EASYTEC GLOBAL SERVICES INNOVATION LIMITED	100.0%	나이지리아	엘지전자(주)
7	EIC PROPERTIES PTE. LTD.	84.5%	싱가포르	엘지전자(주) 등
8	Entrue Brasil Servicos de T.I. Ltda	100.0%	브라질	(주)엘지씨엔에스
9	GIIR America Inc.	100.0%	미국	(주)지투알
10	GIIR Communications India Private Limited	100.0%	인도	(주)지투알
11	GIIR UK Limited	100.0%	영국	(주)지투알
12	Hangzhou LG Cosmetics Co.,Ltd.	81.7%	중국	(주)엘지생활건강
13	Hebei Youneng Trading Co., Ltd.	100.0%	중국	(주)엘지상사
14	Hi Logistics China Co.Ltd	100.0%	중국	(주)범한판토스
15	Inspur LG Digital Mobile Communications Co., Ltd.	70.2%	중국	엘지전자(주)

16	KM Resources Inc.	70.0%	말레이시아	Philco Resources Ltd.
17	Korea Carbon International Co., Ltd.	60.0%	중국	㈜엘지상사
18	L&T Display Technology (Fujian) Limited	51.0%	중국	엘지디스플레이(주)
19	LG Alina Electronics	95.0%	러시아	엘지전자(주)
20	LG Armagem Geral Ltda.	100.0%	브라질	엘지전자(주)
21	LG Chem (China) Investment Co.,Ltd.	100.0%	중국	㈜엘지화학
22	LG Chem (Nanjing) Information & Electronics Materials Co.,Ltd.	100.0%	중국	㈜엘지화학
23	LG Chem (Taiwan), Ltd.	100.0%	대만	㈜엘지화학
24	LG Chem (Tianjin) Engineering Plastics Co.,Ltd.	100.0%	중국	㈜엘지화학
25	LG Chem America, Inc.	100.0%	미국	㈜엘지화학
26	LG Chem BRASIL INTERMEDIACAO DE NEGOCIOS DO SETOR QUIMICO LTDA.	100.0%	브라질	㈜엘지화학
27	LG Chem Display Materials (Beijing) Co.,Ltd.	100.0%	중국	㈜엘지화학
28	LG Chem Europe Gmbh	100.0%	독일	㈜엘지화학
29	LG Chem Michigan Inc.	100.0%	미국	㈜엘지화학
30	LG Chem Poland Sp. z o.o.	100.0%	폴란드	㈜엘지화학
31	LG Chem Power Inc.	100.0%	미국	㈜엘지화학
32	LG Chemical (Guangzhou) Engineering Plastics Co.,Ltd.	100.0%	중국	㈜엘지화학
33	LG Chem HK Ltd.	100.0%	중국	㈜엘지화학
34	LG Chemical India Pvt. Ltd.	100.0%	인도	㈜엘지화학
35	LG CNS America Inc.	100.0%	미국	㈜엘지씨엔에스
36	LG CNS China Inc.	100.0%	중국	㈜엘지씨엔에스
37	LG CNS Europe B.V	100.0%	네덜란드	㈜엘지씨엔에스
38	LG CNS India Pvt. Ltd.	100.0%	인도	㈜엘지씨엔에스
39	LG CNS PHILIPPINES, INC.	100.0%	필리핀	㈜엘지씨엔에스
40	LG CNS Shenyang Inc.	100.0%	중국	LG CNS China Inc.
41	LG Consulting corp.	100.0%	파나마	엘지전자(주)
42	LG Display America,Inc.	100.0%	미국	엘지디스플레이(주)
43	LG Display Germany GmbH	100.0%	독일	엘지디스플레이(주)
44	LG Display Guangzhou Co., Ltd	100.0%	중국	엘지디스플레이(주)
45	LG Display Japan Co.,Ltd.	100.0%	일본	엘지디스플레이(주)
46	LG Display Nanjing Co.,Ltd.	100.0%	중국	엘지디스플레이(주)
47	LG Display Poland Sp.zo.o.	100.0%	폴란드	엘지디스플레이(주)
48	LG Display Shanghai Co.,Ltd.	100.0%	중국	엘지디스플레이(주)
49	LG Display Shenzhen Co., Ltd	100.0%	중국	엘지디스플레이(주)
50	LG Display Singapore Pte. Ltd.	100.0%	싱가포르	엘지디스플레이(주)
51	LG Display Taiwan Co.,Ltd.	100.0%	대만	엘지디스플레이(주)
52	LG Display Yantai Co., Ltd.	100.0%	중국	엘지디스플레이(주)
53	LG Electronics (Hangzhou) Co., Ltd.	70.0%	중국	엘지전자(주)
54	LG Electronics (China) Co., Ltd.	100.0%	중국	엘지전자(주)
55	LG Electronics (China) Research and Development Center Co., Ltd.	100.0%	중국	엘지전자(주)
56	LG Electronics (Levant) Jordan	100.0%	요르단	엘지전자(주)
57	LG Electronics Alabama Inc.	100.0%	미국	엘지전자(주)
58	LG Electronics Algeria SARL	70.0%	알제리	엘지전자(주)
59	LG Electronics Almaty Kazakhstan	100.0%	카자흐스탄	엘지전자(주)
60	LG Electronics Argentina S.A.	100.0%	아르헨티나	엘지전자(주)
61	LG Electronics Australia Pty, Ltd.	100.0%	호주	엘지전자(주)
62	LG Electronics Benelux Sales B.V.	100.0%	네덜란드	엘지전자(주)
63	LG Electronics Canada, Inc.	100.0%	캐나다	엘지전자(주)
64	LG Electronics Colombia Ltda	100.0%	콜롬비아	엘지전자(주)
65	LG Electronics do Brasil Ltda.	100.0%	브라질	엘지전자(주)
66	LG Electronics Deutschland GmbH	100.0%	독일	엘지전자(주)
67	LG Electronics Dubai FZE	100.0%	아랍에미리트	엘지전자(주)
68	LG Electronics Egypt S.A.E	100.0%	이집트	엘지전자(주)

69	LG Electronics Espana S.A	100.0%	스페인	엘지전자주
70	LG Electronics European Holdings B.V.	100.0%	네덜란드	엘지전자주
71	LG Electronics European Shared Service Center B.V.	100.0%	네덜란드	엘지전자주
72	LG Electronics France S.A.S.	100.0%	프랑스	엘지전자주
73	LG Electronics Guatemala S.A.	100.0%	과테말라	엘지전자주
74	LG Electronics Gulf FZE	100.0%	아랍에미리트	엘지전자주
75	LG Electronics Hellas S.A.	100.0%	그리스	엘지전자주
76	LG Electronics HK Ltd.	100.0%	중국	엘지전자주
77	LG Electronics Honduras S.de R.L.	20.0%	온두라스	엘지전자주
78	LG Electronics Huizhou Ltd.	80.0%	중국	엘지전자주
79	LG Electronics Inc Chile Ltda.	100.0%	칠레	엘지전자주
80	LG Electronics India Pvt. Ltd.	100.0%	인도	엘지전자주
81	LG Electronics Italia S.p.A.	100.0%	이탈리아	엘지전자주
82	LG Electronics Japan Lab, Inc.	100.0%	일본	엘지전자주
83	LG Electronics Japan, Inc.	100.0%	일본	엘지전자주
84	LG Electronics Latvia, LLC	100.0%	라트비아	엘지전자주
85	LG Electronics Magyar KFT	100.0%	헝가리	엘지전자주
86	LG Electronics Malaysia SDN.BHD	100.0%	말레이시아	엘지전자주
87	LG Electronics Mexicali S.A.DE C.V.	100.0%	멕시코	엘지전자주
88	LG Electronics Mexico S.A.DE C.V.	100.0%	멕시코	엘지전자주
89	LG Electronics Middle East Co., Ltd.	100.0%	아랍에미리트	엘지전자주
90	LG Electronics Mlawa Sp. z o.o.	100.0%	폴란드	엘지전자주
91	LG Electronics Mobile Research U.S.A.,LLC.	100.0%	미국	엘지전자주
92	LG Electronics Mobilecomm U.S.A.,Inc.	100.0%	미국	엘지전자주
93	LG Electronics Monterrey Mexico S.A. de C.V	100.0%	멕시코	엘지전자주
94	LG Electronics Morocco S.A.R.L.	100.0%	모로코	엘지전자주
95	LG Electronics Nanjing New Technology co.,LTD	70.0%	중국	엘지전자주
96	LG Electronics Nigeria Limited	100.0%	나이지리아	엘지전자주
97	LG Electronics Nordic AB	100.0%	스웨덴	엘지전자주
98	LG Electronics North Africa Service Company SARL	100.0%	튀니지	엘지전자주
99	LG Electronics Overseas Trading FZE	100.0%	아랍에미리트	엘지전자주
100	LG Electronics Panama, S.A.	100.0%	파나마	엘지전자주
101	LG Electronics Peru S.A.	100.0%	페루	엘지전자주
102	LG Electronics Philippines Inc.	100.0%	필리핀	엘지전자주
103	LG Electronics Polska Sp. Z.o.o.	100.0%	폴란드	엘지전자주
104	LG Electronics Portugal S.A.	100.0%	포르투갈	엘지전자주
105	LG Electronics Qinhuangdao Inc.	100.0%	중국	엘지전자주
106	LG Electronics Reynosa S.A. DE C.V.	100.0%	멕시코	엘지전자주
107	LG Electronics Romania S.R.L.	100.0%	루마니아	엘지전자주
108	LG Electronics RUS, LLC	100.0%	러시아 연방	엘지전자주
109	LG Electronics S.A. (Pty) Ltd.	100.0%	남아공	엘지전자주
110	LG Electronics Shenyang Inc.	78.9%	중국	엘지전자주
111	LG Electronics Singapore PTE LTD	100.0%	싱가포르	엘지전자주
112	LG Electronics Taiwan Taipei Co.,Ltd.	100.0%	대만	엘지전자주
113	LG Electronics Thailand Co., Ltd.	100.0%	태국	엘지전자주
114	LG Electronics Tianjin Appliances Co., Ltd.	80.0%	중국	엘지전자주
115	LG Electronics Ticaret A.S.	100.0%	터키	엘지전자주
116	LG Electronics U.S.A., Inc.	100.0%	미국	엘지전자주
117	LG Electronics Ukraine Inc.	100.0%	우크라이나	엘지전자주
118	LG Electronics United Kingdom Ltd.	100.0%	영국	엘지전자주
119	LG Electronics Venezuela S.A	100.0%	베네주엘라	엘지전자주
120	LG Electronics Wroclaw Sp. z o.o	100.0%	폴란드	엘지전자주
121	LG Electronics(Shanghai) Research and Development Center Co., Ltd.	100.0%	중국	엘지전자주

122	LG Electronics (Kunshan) Co., Ltd.	100.0%	중국	엘지전자(주)
123	LG Electronics Africa Logistics FZE	100.0%	아랍에미리트	엘지전자(주)
124	LG Electronics Miami Inc.	100.0%	미국	엘지전자(주)
125	LG Hausys America, Inc.	100.0%	미국	(주)엘지하우시스
126	LG Hausys Europe GmbH	100.0%	독일	(주)엘지하우시스
127	LG Hausys India Private Limited	100.0%	인도	(주)엘지하우시스
128	LG Hausys RUS, LLC.	100.0%	러시아	(주)엘지하우시스
129	LG Hausys Trading Co., Ltd.	100.0%	중국	(주)엘지하우시스
130	LG HOLDINGS (HK) LIMITED	100.0%	중국	엘지전자(주) 등
131	LG Household & Health Care (Taiwan), Ltd.	100.0%	대만	(주)엘지생활건강
132	LG Household & Health Care America Inc.	100.0%	미국	(주)엘지생활건강
133	LG Household & Health Care TRADING(Shanghai) Co., Ltd.	100.0%	중국	(주)엘지생활건강
134	LG Innotek (Taiwan) Co., Ltd.	100.0%	대만	엘지이노텍(주)
135	LG Innotek Huizhou Co., Ltd.	100.0%	중국	엘지이노텍(주)
136	PT. LG Innotek Indonesia	100.0%	인도네시아	엘지이노텍(주)
137	LG Innotek Poland Sp.z.o.o.	100.0%	폴란드	엘지이노텍(주)
138	LG Innotek USA, Inc.	100.0%	미국	엘지이노텍(주)
139	LG Innotek Yantai Co., Ltd.	100.0%	중국	엘지이노텍(주)
140	LG International Investments(Canada) Ltd.	100.0%	캐나다	(주)엘지상사
141	LG International Yakutsk	100.0%	러시아	(주)엘지상사
142	LG International(America) Inc.	100.0%	미국	(주)엘지상사
143	Natural Resources Investment (Australia) Pty., Ltd.	100.0%	호주	(주)엘지상사
144	LG International(China) Corp.	100.0%	중국	(주)엘지상사
145	LG International(Deutschland) GmbH.	100.0%	독일	(주)엘지상사
146	LG International(HK) Ltd.	100.0%	중국	(주)엘지상사
147	LG International(Japan) Ltd.	100.0%	일본	(주)엘지상사
148	LG International(Saudi) LLC	90.0%	사우디아라비아	(주)엘지상사
149	LG International(Singapore) Pte., Ltd.	100.0%	싱가포르	(주)엘지상사
150	LG Life Sciences (Beijing) Co., Ltd.	100.0%	중국	(주)엘지생명과학
151	LG Life Sciences India Pvt. Ltd.	100.0%	인도	(주)엘지생명과학
152	LG Life Sciences Poland Ltd	100.0%	폴란드	(주)엘지생명과학
153	LG Polymers India Pvt. Ltd.	100.0%	인도	(주)엘지화학
154	LG Siltron America, Inc.	100.0%	미국	(주)엘지실트론
155	LG Siltron Japan, Inc.	100.0%	일본	(주)엘지실트론
156	LG Soft India Private Limited	100.0%	인도	엘지전자(주)
157	LG VINA Chemical Co., Ltd.	40.0%	베트남	(주)엘지화학
158	LG Vina Cosmetics Co., Ltd.	60.0%	베트남	(주)엘지생활건강
159	LG-Shaker Co. Ltd.	51.0%	사우디아라비아	엘지전자(주)
160	Mongolia Resources Investment Limited	100.0%	중국	(주)엘지상사
161	Nanjing LG International VMI Ltd. Co.	100.0%	중국	LG International(China) Corp.
162	Nanjing LG-Panda Appliances Co., Ltd.	70.0%	중국	엘지전자(주)
163	Ningbo LG Yongxing Chemical Co., Ltd.	75.0%	중국	(주)엘지화학
164	Ningbo Zhenhai LG Yongxing Trade Co., Ltd.	75.0%	중국	(주)엘지화학
165	P.T. LG Electronics Indonesia	100.0%	인도네시아	엘지전자(주)
166	Philco Resources Ltd.	60.0%	말레이시아	(주)엘지상사
167	PT. LG CNS Indonesia	100.0%	인도네시아	(주)엘지씨엔에스
168	PT. Batubara Global Energy	100.0%	인도네시아	(주)엘지상사
169	PT. Green Global Lestari	100.0%	인도네시아	(주)엘지상사
170	PT. Indonesia Renewable Resources	100.0%	인도네시아	(주)엘지상사
171	PT. Mega Global Energy	100.0%	인도네시아	PT. Batubara Global Energy
172	Qingdao LG Inspur Digital Communication Co., Ltd.	70.0%	중국	엘지전자(주)
173	Resources Investment (H.K) Limited	100.0%	중국	(주)엘지상사
174	Resources Investments (Marree) Pty Ltd.	100.0%	호주	Natural Resources Investment (Australia) Pty., Ltd.

175	Serveone Construction (NanJing) Co., Ltd.	100.0%	중국	㈜서브원
176	Serveone(Nanjing).Co.,LTD	100.0%	중국	㈜서브원
177	Servicios Integrales LG S.A DE C.V	100.0%	멕시코	엘지전자주
178	Servicios LG Monterrey Mexico S.A. de C.V.	100.0%	멕시코	엘지전자주
179	Steel Flower Electric Machinery (Tianjin) Co., Ltd.	100.0%	중국	㈜엘지상사
180	Taizhou LG Electronics Refrigeration Co., Ltd.	100.0%	중국	엘지전자주
181	THEFACESHOP(SHANGHAI) CO., LTD	100.0%	중국	㈜더페이스샵
182	Tianjin LG Bohai Chemical Co.,Ltd.	75.0%	중국	㈜엘지화학
183	Tianjin LG Botian Chemical Co.,Ltd.	55.9%	중국	㈜엘지화학
184	LG Hausys Tianjin Co., Ltd.	100.0%	중국	㈜엘지하우시스
185	Tianjin Li Jie Cartridge Heater co.,Ltd	66.7%	중국	엘지전자주
186	UCESS PHILIPPINES, INC.	100.0%	필리핀	㈜엘지씨엔에스
187	United Copper & Moly LLC	50.0%	미국	㈜엘지상사
188	V-ENS (M) Sdn. Bhd.	100.0%	말레이시아	엘지전자주
189	Zenith Electronics Corporation	100.0%	미국	엘지전자주
190	Zenith Electronics Corporation of Pennsylvania	100.0%	미국	엘지전자주
191	LG Chem(HUIZHOU) Petrochemical Co., Ltd.	70.0%	중국	㈜엘지화학
192	SBI-LG Systems Co., Ltd.	51.0%	일본	㈜엘지씨엔에스
193	GIIR Rus LLC	100.0%	러시아	㈜지투알
194	GIIR Do Brasil Ltda	100.0%	브라질	㈜지투알
195	LG Hausys (Wuxi) Co., Ltd.	100.0%	중국	㈜엘지하우시스
196	Yantai VMI HUB LG International	100.0%	중국	㈜엘지상사
197	PT. Mega Prima Persada	75.0%	인도네시아	PT. Batubara Global Energy
198	PT. Parna Agromas	95.0%	인도네시아	PT. Green Global Lestari
199	LG Electronics Air-Conditioning(Shandong) Co.,Ltd.	100.0%	중국	엘지전자주
200	LG Electronics Angola Limitada	100.0%	앙골라	LGEAF
201	Guangzhou Steel Flower Electric & Machinery Co., Ltd.	100.0%	중국	㈜엘지상사
202	Colmineral S.A. de C.V	100.0%	멕시코	㈜엘지상사
203	Mongolian Gobi Resources Ltd.	50.0%	중국	㈜엘지상사
204	Ginza Stefany Inc.	100.0%	일본	㈜엘지생활건강
205	LG CNS COLOMBIA SAS	100.0%	콜롬비아	㈜엘지씨엔에스
206	LHC Solar. LLC	100.0%	미국	LG International(America) Inc.
207	LG Hausys Mongolia LLC	50.0%	몽골	㈜엘지하우시스
208	Hi Logistics India Private Limited	100.0%	인도	㈜범한판토스
209	LG Electronics Service Kenya limited	100.0%	케냐	엘지전자주
210	LG Electronics Saudi Arabia Limited Company	100.0%	사우디아라비아	엘지전자주
211	LG Fuel Cell Systems Inc.	74.7%	미국	엘지전자주 등
212	GIIR Thailand Ltd.	100.0%	태국	㈜지투알
213	Hi Logistics Malaysia Sdn Bhd	100.0%	말레이시아	㈜범한판토스
214	PT. Ganda Alam Makmur	60.0%	인도네시아	㈜엘지상사
215	LG Innotek Trading (Shanghai) Co., Ltd	100.0%	중국	엘지이노텍주
216	Global OLED Technology LLC.	100.0%	미국	엘지디스플레이주
217	GIIR Germany GmbH	100.0%	독일	㈜지투알
218	GIIR Ukraine LLC	100.0%	우크라이나	㈜지투알
219	LG Display (China) Co., Ltd.	70.0%	중국	엘지디스플레이주
220	LG Life Sciences (Thailand) Ltd.	100.0%	태국	㈜엘지생명과학
221	Everlife Co.,Ltd.	100.0%	일본	㈜엘지생활건강
222	TFS Singapore Private Limited	100.0%	싱가포르	㈜더페이스샵
223	Everlifeagency Co.,Ltd.	100.0%	일본	Everlife Co.,Ltd.
224	Everlife H&B Co.,Ltd.	100.0%	대만	Everlife Co.,Ltd.
225	LG Electronics Pasig Inc.	38.0%	필리핀	엘지전자주
226	HiEntech (Tianjin) Co., LTD.	80.0%	중국	㈜하이엔텍
227	LG Innotek Mexico S.A. de C.V.	100.0%	멕시코	엘지이노텍주

228	Hi Logistics Middle East FZE	100.0%	아랍에미리트	주범한판토스
229	LGC Petrochemical India Private Ltd.	100.0%	인도	주엘지화학
230	LG International India Private Limited	100.0%	인도	주엘지상사
231	LG International (Shanghai) Corp.	100.0%	중국	LG International(China) Corp.
232	LG-SANITA,LTD.	55.0%	아랍에미리트	주엘지생활건강
233	LG Electronics Vietnam Haiphong Co Ltd	100.0%	베트남	엘지전자(주)
234	Fertilizer Resources Investment Limited	100.0%	중국	주엘지상사
235	HiLogistics USA, Inc.	100.0%	미국	주범한판토스
236	HILOGISTICS REYNOSA SA DE CV	100.0%	멕시코	HiLogistics USA, Inc.
237	LG CHEM TK Kimya SANAYI VE TIC. Ltd. STI.	100.0%	터키	주엘지화학
238	Fruits & Passion Boutiqes Inc.	100.0%	캐나다	주더페이스샵
239	Fruits & Passion Immobilier Inc.	100.0%	캐나다	주더페이스샵
240	3390306 Canada Inc.	100.0%	캐나다	주더페이스샵
241	THE FACE SHOP Trade (Guandong) Co., Ltd.	100.0%	중국	주더페이스샵
242	LG CNS MALAYSIA SDN BHD	100.0%	말레이시아	주엘지씨엔에스
243	LG Hausys(Tianjin) Engineering Co., Ltd.	100.0%	중국	LG Hausys Tianjin Co., Ltd.
244	LG CNS Saudi Arabia LLC	51.0%	사우디아라비아	주엘지씨엔에스
245	LG CNS JAPAN Co., Ltd.	100.0%	일본	주엘지씨엔에스
246	HI LOGISTICS RUS. LIMITED LIABILITY COMPANY	100.0%	러시아	주범한판토스
247	LG Chem Japan Co.,Ltd.	100.0%	일본	주엘지화학
248	UNIFIED INNOVATIVE TECHNOLOGY, LLC	100.0%	미국	엘지디스플레이(주)
249	Collain Healthcare, LLC	70.0%	미국	LG CNS America Inc.
250	LG NanoH2O, Inc.	100.0%	미국	주엘지화학
251	LG Holdings Japan Co., Ltd	100.0%	일본	주엘지
252	Serveone(Guangzhou) Co., Ltd	100.0%	중국	주서브원
253	PT. Binsar Natorang Energi	89.2%	인도네시아	주엘지상사
254	PT.LG Electronics Service Indonesia	99.8%	인도네시아	엘지전자(주)
255	SERVEONE VIETNAM Co.,Ltd	100.0%	베트남	주서브원
256	LG Life Sciences America Inc.	100.0%	미국	주엘지생명과학
257	Silicon Works Inc.	100.0%	미국	주실리콘웍스
258	Hi Logistics Egypt	98.0%	이집트	주범한판토스
259	Hi Logistics Vietnam Co. LTD.	100.0%	베트남	주범한판토스
260	HS Ad MEA FZ-LLC	100.0%	아랍에미리트	주에이치에스애드
261	HSAD LATIN AMERICA,S.A.	100.0%	파나마	주에이치에스애드
262	LG CNS Chile Ltda.(*)	-	칠레	주엘지씨엔에스
263	Nanjing LG Chem New Energy Battery Co.,Ltd.	50.0%	중국	주엘지화학
264	NanoH2O Singapore Private Ltd.	100.0%	싱가포르	주엘지화학
265	NanoH2O (Jiangsu) Water Processing Technology Co. LTD.	100.0%	중국	주엘지화학
266	Combustion Synthesis Co., Ltd.	61.4%	일본	LG Holdings Japan Co., Ltd
267	LG Chem (Chongqing) Engineering Plastics Co.,Ltd.	100.0%	중국	주엘지화학
268	LG Chem Malaysia SDN.BHD	100.0%	말레이시아	주엘지화학
269	LG CNS UZBEKISTAN, LLC	51.0%	우즈베키스탄	주엘지씨엔에스
270	LG Electronics Finland Lab, Oy	100.0%	핀란드	엘지전자(주)
271	LG Display Guangzhou Trading Co., Ltd.	100.0%	중국	엘지디스플레이(주)
272	Haiphong Steel Flower Electrical & Machinery Company Limited	100.0%	베트남	주엘지상사
273	Pantos Logistics (China) Co.,Ltd	100.0%	중국	주범한판토스
274	FNS (Beijing) Logistics Co.,Ltd	100.0%	중국	Pantos Logistics (China) Co.,Ltd
275	Pantos Logistics (Shanghai) Co.,Ltd	100.0%	중국	주범한판토스
276	Pantos Logistics (Ningbo) Co.,Ltd	100.0%	중국	Pantos Logistics (Shanghai) Co.,Ltd
277	Pantos Logistics(Shenzhen) Co.,Ltd	100.0%	중국	Pantos Logistics (HK) Company limited
278	Pantos Logistics (HK) Company limited	100.0%	중국	주범한판토스
279	Pantos Logistics (Taiwan) Co.,Ltd	100.0%	대만	주범한판토스
280	PT. Pantos Logistics Indonesia	100.0%	인도네시아	주범한판토스

281	PT. Pantos Logistics Jakarta	99.0%	인도네시아	주범한판토스
282	PT. Pantos Express Indonesia	49.0%	인도네시아	PT. Pantos Logistics Indonesia
283	Pantos Logistics SINGAPORE PTE. LTD	100.0%	싱가포르	PT. Pantos Logistics Indonesia
284	Pantos Logistics (Thailand) Co.,Ltd	100.0%	태국	Pantos Holdings (Thailand) Co.,Ltd. 등
285	Pantos Logistics MALAYSIA SDN. BHD.	100.0%	말레이시아	주범한판토스
286	PANTOS LOGISTICS (INDIA) PRIVATE LIMITED	100.0%	인도	주범한판토스
287	Pantos Logistic (CAMBODIA) Co.,Ltd	100.0%	캄보디아	주범한판토스
288	Pantos Logitstics Vietnam Co.,Ltd	99.0%	베트남	PT. Pantos Logistics Indonesia
289	Pantos Logistics AUSTRALIA PTY LTD	100.0%	호주	주범한판토스
290	Pantos Logistics Philippines Inc.	40.0%	필리핀	PT. Pantos Logistics Indonesia
291	Pantos Holdings (Thailand) Co.,Ltd.	48.5%	태국	주범한판토스
292	Pantos Logistics Myanmar Co.,Ltd	70.0%	미얀마	주범한판토스
293	Pantos Logistics UK Ltd.	100.0%	영국	주범한판토스
294	Pantos Logistics Benelux B.V	100.0%	네덜란드	주범한판토스
295	Pantos Logistics France	100.0%	프랑스	주범한판토스
296	Pantos Logistic Poland Sp.z o.o.	100.0%	폴란드	주범한판토스
297	Pantos Logistics Germany GmbH	100.0%	독일	주범한판토스
298	Pantos Logistics Spain S.L	100.0%	스페인	주범한판토스
299	Pantos Logistics DIS TICARET SANAYI VE TICARET LIMITED SIRKETI	100.0%	터키	주범한판토스
300	Pantos Logistics Mexico S.A DE C.V	100.0%	멕시코	주범한판토스
301	Pantos Do Brasil Logistica Ltda	100.0%	브라질	주범한판토스
302	Pantos Logistics Colombia S.A.S	100.0%	콜롬비아	주범한판토스
303	Pantos Logistics Chile SPA	100.0%	칠레	주범한판토스
304	Pantos Logistics Panama S.A.	100.0%	파나마	주범한판토스
305	"FNS CIS" LLC	100.0%	러시아	주범한판토스
306	"Pantos Logistics Kazakhstan"	100.0%	카자흐스탄	주범한판토스
307	Pantos Logistics UKRAINE LTD	100.0%	우크라이나	주범한판토스
308	Pantos Customs Services LLC	99.0%	러시아	"FNS CIS" LLC
309	ZAO "Contrans"	51.0%	러시아	"FNS CIS" LLC
310	Pantos Logistics L.L.C (DUBAI)	49.0%	아랍에미리트	주범한판토스
311	PANTOS LOGISTICS AND SERVICE COMPANY LLC	70.0%	오만	주범한판토스
312	Pantos Logistics Company Limited. (Kingdom of Saudi Arabia)	100.0%	사우디아라비아	주범한판토스
313	Pantos Logistics Japan Inc.	70.0%	일본	주범한판토스
314	LG Electronics Nanjing Battery Pack Co.,Ltd.	50.0%	중국	엘지전자주
315	LG Electronics Nanjing Vehicle Components Co.,Ltd.	100.0%	중국	엘지전자주
316	Hi.M Solutek HVAC Service and Maintenance LLC	100.0%	아랍에미리트	하이엠솔루텍(주)
317	Highland Cement International Co., Ltd.	47.7%	미얀마	주엘지상사
318	SERVEONE POLAND sp. z o.o.	100.0%	폴란드	주서브원
319	HILOGISTICS NJ INC.	100.0%	미국	주범한판토스
320	LG Display Vietnam Haiphong Co., Ltd.	100.0%	베트남	엘지디스플레이(주)
321	Dongbu Farm Hannong (Heilongjiang) Chemical Co., Ltd.	100.0%	중국	주광한농
322	LG H&H HK LIMITED	80.0%	중국	LG Household & Health Care TRADING(Shanghai)Co.,Ltd
323	HI-M SOLUTEK PHILIPPINES INC.	100.0%	필리핀	하이엠솔루텍(주)
324	LG Chem Wroclaw Energy sp. z o.o.	100.0%	폴란드	주엘지화학
325	Suzhou Lehui Display Co., Ltd.	100.0%	중국	엘지디스플레이(주)
326	Toiletry Japan Inc.	70.00%	일본	Ginza Stefany Inc.
327	LG Innotek Vietnam Haiphong Co., Ltd	100.0%	베트남	엘지이노텍(주)
328	LG HOUSEHOLD AND HEALTH CARE COSMETICS R AND D(SHANGHAI) CO.,LTD	100.0%	중국	주엘지생활건강
329	HI LOGISTICS BRASIL SERVICOS DE LOGISTICA LTDA	100.0%	브라질	주범한판토스

(*) 신규 설립 되었으나, 자본금 납입 전으로 발행 주식이 없습니다.

아. 신용평가에 관한 사항

당사는 한국신용평가의 수시평가를 통해 회사채에 대한 신용등급이 AA에서 AA+로 상향되었습니다.

회사가 최근 사업연도 신용평가 전문기관으로부터 받은 신용평가등급은 다음과 같습니다.

평가일	평가대상 유가증권 등	평가대상 유가증권의 신용등급	평가회사 (신용평가등급범위)	평가구분
2012.01.26 2012.01.26	회사채	AA	한국신용평가 한국기업평가 (AAA~D)	본평가
2012.06.30 2012.06.30	기업어음(CP)	A1	한국기업평가 NICE신용평가 (A1~D)	본평가
2012.06.30 2012.06.30	회사채	AA	한국기업평가 한국신용평가 NICE신용평가 (AAA~D)	정기평가
2012.12.20 2012.12.28	기업어음(CP)	A1	한국신용평가 NICE신용평가 (A1~D)	정기평가
2013.01.02 2013.01.02	회사채	AA	한국신용평가 NICE신용평가 (AAA~D)	본평가
2013.06.30 2013.06.30	기업어음(CP)	A1	한국기업평가 NICE신용평가 (A1~D)	본평가
2013.06.30 2013.06.30	회사채	AA	한국기업평가 한국신용평가 NICE신용평가 (AAA~D)	정기평가
2013.11.29 2013.12.26	기업어음(CP)	A1	한국기업평가 NICE신용평가 (A1~D)	정기평가
2014.03.28 2014.03.31	회사채	AA	한국신용평가 한국기업평가 (AAA~D)	본평가
2014.06.20 2014.06.20	기업어음(CP)	A1	한국기업평가 한국신용평가 (A1~D)	본평가

2014.06.20 2014.06.20	회사채	AA	한국기업평가 한국신용평가 NICE신용평가 (AAA~D)	정기평가
2014.12.10 2014.12.18	기업어음(CP)	A1	한국기업평가 한국신용평가 (A1~D)	정기평가
2015.01.26	회사채	AA	한국신용평가 NICE신용평가 (AAA~D)	본평가
2015.06.19 2015.06.30	회사채	AA	NICE신용평가 한국신용평가 (AAA~D)	정기평가
2015.06.29 2015.06.29	기업어음(CP)	A1	한국신용평가 NICE신용평가 (A1~D)	본평가
2016.06.14 2016.06.22	기업어음(CP)	A1	한국신용평가 NICE신용평가 (A1~D)	본평가
2016.06.14 2016.06.22 2016.06.29	회사채	AA	한국신용평가 NICE신용평가 한국기업평가 (AAA~D)	정기평가
2016.12.27 2016.12.29	기업어음(CP)	A1	한국신용평가 NICE신용평가 (A1~D)	정기평가

[기업어음 신용등급]

등급	등급정의
A1	적기상환능력이 최상이며 상환능력의 안정성 또한 최상임.
A2	적기상환능력이 우수하나 그 안정성은 A1에 비해 다소 열위임.
A3	적기상환능력이 양호하며 그 안정성도 양호하나 A2에 비해 열위임.
B	적기상환능력은 적정시되나 단기적 여건 변화에 따라 그 안정성에 투기적인 요소가 내포되어 있음.
C	적기상환능력 및 안정성에 투기적인 요소가 큼.
D	상환불능상태임.

[회사채 신용등급]

등급	등급정의
AAA	원리금 지급능력이 최상급임.
AA	원리금 지급능력은 매우 우수하지만 AAA의 채권보다는 다소 열위임.

A	원리금 지급능력은 우수하지만 상위등급보다 경제여건 및 환경악화에 따른 영향을 받기 쉬운 면이 있음.
BBB	원리금 지급능력은 양호하지만 상위등급보다 경제여건 및 환경악화에 따라 장래 원리금의 지급능력이 저하될 가능성을 내포하고 있음.
BB	원리금 지급능력이 당장은 문제가 되지 않으나 장래 안전에 대해서는 단언할 수 없는 투기적인 요소를 내포하고 있음.
B	원리금 지급능력이 결핍되어 투기적이며 불황시에 이자지급이 확실하지 않음.
CCC	원리금 지급에 관하여 현재에도 불안요소가 있으며 채무불이행의 위험이 커 매우 투기적임.
CC	상위등급에 비하여 불안요소가 더욱 큼.
C	채무불이행의 위험성이 높고 전혀 원리금 상환능력이 없음.
D	상환 불능상태임.

2. 회사의 연혁

가. 회사의 본점소재지 및 그 변경

연 도	내 용
1947년	부산시 서구 대신동
1951년	부산시 부산진구 부전동
1969년	본사 이전 (부산 → 서울)
1971년	서울시 중구 다동 1가 삼정빌딩
1987년	서울시 영등포구 여의도동 20
2011년	서울시 종로구 새문안로 58

주) 분할 이전 주식회사 LG생활건강 관련 내용 포함

나. 경영진의 중요한 변동

2017년 3월 17일 주주총회에서 임기가 만료된 함재봉 사외이사가 퇴임함에 따라 김재욱 사외이사가 신규 선임되었고, 임기가 만료된 표인수 사외이사가 재선임되었으며, 김주형 기타비상무이사가 사임함에 따라 유지영 기타비상무이사가 신규 선임되었습니다.

2016년 12월 31일 기준 회사의 이사회는 2인의 사내이사(차석용, 허성)와 1인의 기타비상무이사(김주형), 4인의 사외이사(표인수, 한상린, 함재봉, 황이석)으로 구성되어 있습니다.

2016년 3월 18일 주주총회에서 임기가 만료된 차석용 사내이사, 한상린 사외이사, 황이석 사외이사가 재선임되었고, 임기가 만료된 김주형 사내이사가 기타비상무이사로 재선임 되었으며, 정호영 사내이사가 사임함에 따라 허성 사내이사가 신규 선임되었습니다. 한편, 동일자에 개최된 이사회에서 차석용 사내이사가 대표이사로 재선임되었습니다.

2014년 3월 14일 주주총회에서 임기가 만료된 김건오 사내이사, 윤용석 사외이사, 정운오 사외이사가 퇴임함에 따라 정호영 사내이사, 표인수 사외이사, 함재봉 사외이사가 신규 선임되었습니다.

2013년 3월 15일 주주총회에서 임기가 만료된 차석용 사내이사, 김주형 사내이사가 재선임 되었으며, 임기가 만료된 이영혜 사외이사, 홍성태 사외이사가 퇴임함에 따라 한상린 사외이사, 황이석 사외이사가 신규 선임되었습니다. 한편, 동일자에 개최된 이사회에서 차석용 사내이사가 대표이사로 재선임되었습니다.

다. 상호의 변경

주요 종속회사 상호의 변경은 아래와 같습니다.

(1) 코카콜라음료(주)

2008년 1월 상호를 '한국코카콜라보틀링(주)'에서 '코카콜라음료(주)'로 변경하였습니다.

(2) (주)더페이스샵

2010년 5월 상호를 '(주)더페이스샵코리아'에서 '(주)더페이스샵'으로 변경하였습니다.

(3) 해태에이치티비(주)

2016년 5월 상호를 '해태음료(주)'에서 '해태에이치티비(주)'로 변경하였습니다.

라. 합병 등에 관한 사항

일 자	내 용	비 고
2012.01	화장품 시장에서의 경쟁력 강화를 위해 ㈜더봄(구, ㈜보브)의 화장품사업 일체를 영업양수함.	매도인 : (주)더봄(구, (주)보브) 매수인 : 바이올렛드림(주)
2012.02	일본시장 진출을 위해 Ginza Stefany Inc.의 지분 70%를 인수하는 계약 체결하였음.	매도인 : Akinari Ikka, Eri Ikka 매수인 : ㈜엘지생활건강
2012.12	미래성장기치 조성 부지 확보를 위해 ㈜퓨처의 지분 100%를 인수하였음.	매도인 : 신빌스군 매수인 : ㈜엘지생활건강
2013.01	일본시장 내 사업 확대를 위해 Everlife Co., Ltd.의 지분 100%를 인수하였음.	매도인 : CLSA Sunrise Capital L.P. 매수인 : ㈜엘지생활건강
2013.03	동남아시아 및 인도시장 진출의 거점 확보를 위해 TFS Singapore Private Limited의 지분 100%를 인수하였음.	매도인 : Doreen Koh 외 4명 매수인 : ㈜더페이스샵
2013.03	(주)더페이스샵과 해태음료(주)는 각각 바이올렛드림(주)와 다이아몬드샘물(주)을 흡수합병하였음.	-
2013.07	북미시장 진출의 거점 확보를 위해 Fruits & Passion Boutiques Inc.의 지분 100%를 인수하였음.	매도인 : THE FRUITS & PASSION GROUP ULC/LE GROUPE FRUITS & PASSION SRI 매수인 : ㈜더페이스샵
2014.02	일본시장 내 사업 확대를 위해 R&Y Corporation의 지분 100%를 인수하였음.	매도인 : Fin Tech Global Incorporated II, L.P. 매수인 : Ginza Stefany Inc.

2014.12	화장품 시장에서의 경쟁력 강화를 위해 ㈜씨애피코스메틱스의 지분 86%를 인수하였음.	매도인 : 이동원 외 10명 매수인 : ㈜엘지생활건강
2015.07	화장품 시장에서의 경쟁력 강화를 위해 ㈜제니스의 지분 70%를 인수하였음.	매도인 : 송건용 외 2명 매수인 : ㈜엘지생활건강
2015.10	일본 종속회사 Ginza Stefany Inc.의 잔여 지분 30%를 추가 취득하였음.	매도인 : Akinari Ikka, Eri Ikka 매수인 : ㈜엘지생활건강
2016.02	㈜엘지생활건강은 ㈜퓨처를 흡수합병하였음.	-
2016.03	LG Household & Health Care America Inc.는 THEFACESHOP North America Inc.를 흡수합병하였음.	-
2016.04	㈜엘지생활건강은 ㈜오비엠의 지분 70%를 인수하였음.	매도인: 노석선 외 1명 매수인: (주)엘지생활건강
2016.06	홍콩 화장품 시장 직접 진출 및 중화권 시너지 강화를 위해 Loyal Grace Hong Kong의 지분 80%를 인수하고, 사명을 LG H&H HK LIMITED 로 변경하였음.	매도인: CHONG(TRACY) 매수인: 락금생활건강무역(상해)유한공사
2016.09	일본 생활용품 시장에 직접 진출을 위하여 Toiletry Japan Inc. 지분 70%를 인수하였음.	매도인 : Harima-Kyowa Co Ltd. 매수인 : Ginza Stefany Inc.
2016.11	오랄헬스 사업강화를 위하여 Johnson & Johnson 'REACH' 브랜드의 아시아 및 오세아니아 사업권을 인수하였음.	매도인 : Johnson & Johnson PTE. LTD. 매수인 : (주)엘지생활건강

마. 회사의 업종 또는 주된 사업의 변화

회사가 영위하는 목적사업은 다음과 같으며, 정관의 기재내용을 참조하였습니다.

1. 석유화학공업 제품의 제조,가공 및 매매
2. 각종 유지제품 및 동 가공품의 제조 및 매매
3. 각종 계면활성제, 합성세제, 산업용조제, 계면활성제 및 동가공품과 계면활성제의 기초 소재인 천연 및 합성 알코올의 제조 및 매매
4. 치약의 제조 및 매매
5. 글리세린 및 동 가공품의 제조 및 매매
6. 각종 에어로졸 제품 제조 및 매매
7. 위생용품의 제조 및 매매
8. 각종 지류 제조, 가공 및 매매
9. 식음료품 및 식음료품첨가물의 수입, 제조, 가공 및 매매
10. 건강기능식품의 제조 및 판매
11. 인삼 제품의 제조 및 판매
12. 식육가공품의 제조 및 판매
13. 낙농제품 및 식용빙과류 제조 및 판매
14. 수산물가공품의 제조 및 판매
15. 왁스제품류의 제조, 가공 및 매매
16. 유기 및 무기화학공업제품 (살충제, 전분, 표백제, 경수연화제, 각종첨가제)의 제조, 가공, 매매 및 시공
17. 화장품의 제조, 매매 및 이와 관련한 서비스 상품의 매매
18. 의약품, 원료의약품, 의약외품, 의료용구 등의 제조, 가공, 판매와 소분 매매
19. 동물의약품 등 (의약품, 의약외품, 의료용구 및 위생용품)의 제조, 가공, 판매와 소분 매매

20. 교육서비스업
21. 위탁 통신판매 및 방문판매업
22. 인터넷 등 전자상거래를 통한 상품,제품 매매 및 관련 부대 사업
23. 각종 상품의 매매
24. 각종 상품의 위탁 및 수탁매매 대리업
25. 국내외 무역업 및 이에 수반되는 청부업
26. 각종기계 (금형 포함)의 제조, 가공 및 매매
27. 각종 산업기기 및 자재의 제조, 가공 및 매매와 시공
28. UTILITY (유틸리티) 판매
29. 국내외 광고의 대행업과 광고물의 제작 및 매매
30. 전자계산기 시간대여업
31. 컴퓨터 소프트웨어 매매 및 대여업
32. 각종 통계 및 분석과 처리작업 청부업
33. 과학기술 조사 연구 및 기술개발연구의 용역과 기술정보의 매개
34. 기술용역업
35. 창고업
36. 물류대행업 및 운수업
37. 부동산 매매 및 임대
38. 주택신축판매, 보수유지관리 및 임대
39. 물품매도확약서 발행업
40. 이상의 각종원료, 자재, 제품을 소재로 한 제2차 제품의 제조, 가공, 보존 및 매매
41. 전기 각항 및 그에 관련된 위탁매매
42. 전기 각항에 관련되는 일체의 사업
43. 전기 각항에 관련한 사업에 대한 투자

바. 그 밖에 경영활동과 관련된 중요한 사항의 발생

일 자	주요내용
2012. 01	(주)엘지생활건강, (주)더봄(구, (주)보브)의 화장품 사업 인수
2012. 02	(주)엘지생활건강, Ginza Stefany Inc. 지분 70% 취득
2012. 03	(주)더페이스샵, 일본 시니어 여성 전용 브랜드 '더골든샵' 론칭
2012. 06	(주)엘지생활건강, 합작회사 크린소울(유) 설립
2012. 06	(주)엘지생활건강, 냉장화장품 프로스틴 출시
2012. 07	(주)엘지생활건강, 합작법인 코티코리아(주) 설립
2012. 09	다우존스 지속가능경영지수(DJSI) Asia-Pacific 3년 연속 편입
2012. 12	(주)엘지생활건강, (주)퓨처 인수로 천안에 미래성장기지 확보
2013. 01	(주)엘지생활건강, 일본 에버라이프 인수
2013. 01	(주)엘지생활건강, 유로머니 주관 2013 한국 최우수 경영기업 선정
2013. 03	(주)엘지생활건강, 와이너리 화장품 '다비' 출시
2013. 03	(주)더페이스샵, TFS싱가포르 인수
2013. 05	(주)엘지생활건강, 백화점 남성 화장품 '까쉐' 출시
2013. 07	(주)더페이스샵, Fruits & Passion Boutiques Inc. 인수
2013. 12	해태음료(주), 영진약품공업(주) 드링크사업부 자산 양수

2014. 02	Ginza Stefany Inc., R&Y Corporation 인수
2014. 08	한국능률협회컨설팅 주관 2014 한국에서 가장 일하기 좋은 기업 선정
2014. 09	(주)더페이스샵, R&D 이노베이션 센터 설립
2014. 12	(주)엘지생활건강, (주)씨애피코스메틱스 인수
2014. 12	천안시와 산업단지 조성 및 공장 설립에 관한 업무협약 체결
2014. 12	코카콜라음료(주), 여주공장 탄산PET고속 라인 신설
2015. 01	(주)엘지생활건강, 울산 / 온산 공장, 'RSPO' 인증 획득
2015. 02	(주)엘지생활건강, 루트 테라피 화장품 '더레미디' 출시
2015. 06	엘지생활건강-교육부, 자유학기제 활성화 업무협약 체결
2015. 06	(주)엘지생활건강, 동반성장지수 최우수기업 선정
2015. 07	(주)엘지생활건강, (주)제니스 인수
2015. 07	(주)엘지생활건강, 클렌징 전문 브랜드 마케리마케 출시
2015. 09	(주)엘지생활건강-청주시, 테크노폴리스 분양계약 체결
2015. 10	해태음료(주), 천안공장 복합물류센타 준공
2015. 10	(주)엘지생활건강, 'Ginza Stefany Inc.'의 잔여 지분 30% 취득
2016. 02	해태음료(주), 천안공장 아셉틱 라인 신설
2016. 02	(주)엘지생활건강, 뷰티편집숍 네이처컬렉션 광화문 1호점 오픈
2016. 04	숨37, 중국 항저우에 중국 첫 백화점 매장 오픈
2016. 04	(주)엘지생활건강, (주)오비엠랩 지분 70% 취득
2016. 05	(주)씨애피코스메틱스, RX 브랜드 론칭
2016. 05	해태음료(주), 해태에이치티비(주) 로 사명 변경
2016. 06	(주)엘지생활건강, Loyal Grace Hong Kong 지분 80% 취득 및 LG H&H HK LIMITED로 사명 변경
2016. 07	한국상장사협의회 & 한국공인회계사회 개최 제17회 감사대상 수상
2016. 09	(주)엘지생활건강, Toiletry Japan Inc. 지분 70% 취득
2016. 10	펫 케어 브랜드 '오스 시리우스' 론칭
2016. 10	엘지파루크 합작회사 설립
2016. 11	Johnson & Johnson 'REACH' 브랜드 아시아/오세아니아 사업권 인수
2016. 11	'후' 연매출 1조원 돌파
2016. 12	2억불 수출의 탑 수상
2016. 12	(주)마크로젠과 젠스토리 설립

3. 자본금 변동사항

당사는 최근 5년간 자본금 변동현황이 없습니다.

(기준일 : 2016년 12월 31일)

(단위 : 원, 주)

주식발행 (감소)일자	발행(감소) 형태	발행(감소)한 주식의 내용				
		주식의 종 류	수량	주당 액면가액	주당발행 (감소)가액	비고
-	-	-	-	-	-	-

4. 주식의 총수 등

가. 주식의 총수현황

당사는 보고서 작성기준일 현재 정관에 의한 발행할 주식의 총수는 70,000,000주이며 현재까지 발행한 주식의 총수는 보통주 15,618,197주이며 우선주 2,099,697주입니다.

주식의 총수 현황

(기준일 : 2016년 12월 31일)

(단위 : 주)

구 분	주식의 종류			비고
	보통주	우선주	합계	
I. 발행할 주식의 총수	-	-	70,000,000	우선주는 발행주식 총수의 1/2 범위 이내로 함
II. 현재까지 발행한 주식의 총수	15,618,197	2,099,697	17,717,894	-
III. 현재까지 감소한 주식의 총수	-	-	-	-
1. 감자 2. 이익소각 3. 상환주식의 상환 4. 기타	-	-	-	-
	-	-	-	-
	-	-	-	-
	-	-	-	-
IV. 발행주식의 총수 (II-III)	15,618,197	2,099,697	17,717,894	-
V. 자기주식수	958,411	3,438	961,849	-
VI. 유통주식수 (IV-V)	14,659,786	2,096,259	16,756,045	-

나. 자기주식 취득 및 처분 현황

당사는 보고서 작성기준일 현재 자기주식의 총수는 보통주 958,411주이며 우선주는 3,438주입니다.

자기주식 취득 및 처분 현황

(기준일 : 2016년 12월 31일)

(단위 : 주)

취득방법	주식의 종류	기초수량	변동 수량			기말수량	비고	
			취득(+)	처분(-)	소각(-)			
배당 가능 이익 범위 이내 취득	장내 직접 취득	보통주	947,216	-	-	-	947,216	-
		우선주	-	-	-	-	-	-
	장외 직접 취득	보통주	-	-	-	-	-	-
		우선주	-	-	-	-	-	-
	공개매수	보통주	-	-	-	-	-	-
		우선주	-	-	-	-	-	-
	소계(a)	보통주	947,216	-	-	-	947,216	-
		우선주	-	-	-	-	-	-
신탁	수탁자 보유물량	보통주	-	-	-	-	-	

계약에 의한 취득	현물보유물량	우선주	-	-	-	-	-	-
		보통주	-	-	-	-	-	-
	소계(b)	우선주	-	-	-	-	-	-
		보통주	-	-	-	-	-	-
		우선주	-	-	-	-	-	-
기타 취득(c)		보통주	11,195	-	-	-	11,195	-
		우선주	3,438	-	-	-	3,438	-
총 계(a+b+c)		보통주	958,411	-	-	-	958,411	-
		우선주	3,438	-	-	-	3,438	-

다. 다양한 종류의 주식

(단위 : 원)

발행일자		2001년 04월 02일	
주당 발행가액(액면가액)		5,000	5,000
발행총액(발행주식수)		10,498,485,000	2,099,697
현재 잔액(현재 주식수)		10,498,485,000	2,099,697
주식의 내용	이익배당에 관한 사항		보통주배당율+1% 비참가적, 비누적적
	잔여재산분배에 관한 사항		-
	상환에 관한 사항	상환조건	-
		상환방법	-
		상환기간	-
		주당 상환가액	-
		1년 이내 상환 예정인 경우	-
	전환에 관한 사항	전환조건	-
		전환청구기간	-
		전환으로 발행할 주식의 종류	-
		전환으로 발행할 주식수	-
	의결권에 관한 사항		의결권이 없는 우선주
	기타 투자 판단에 참고할 사항		-

5. 의결권 현황

(기준일 : 2016년 12월 31일)

(단위 : 주)

구 분	주식의 종류	주식수	비고
-----	--------	-----	----

발행주식총수(A)	보통주	15,618,197	-
	우선주	2,099,697	-
의결권없는 주식수(B)	보통주	958,411	-
	우선주	2,099,697	-
정관에 의하여 의결권 행사가 배제된 주식수(C)	보통주	-	-
	우선주	-	-
기타 법률에 의하여 의결권 행사가 제한된 주식수(D)	보통주	-	-
	우선주	-	-
의결권이 부활된 주식수(E)	보통주	-	-
	우선주	-	-
의결권을 행사할 수 있는 주식수 (F = A - B - C - D + E)	보통주	14,659,786	-
	우선주	-	-

6. 배당에 관한 사항 등

가. 배당에 관한 사항

당사가 발행한 우선주는 의결권이 없으며, 배당은 보통주식에 대한 배당보다 액면 금액을 기준으로 연 1%를 금전으로 추가 배당 받게 됩니다.

(정관 제35조, 주주배당금)

나. 최근 3개 사업연도 배당에 관한 사항

주요배당지표

구 분	주식의 종류	당기	전기	전전기
		제16기	제15기	제14기
주당액면가액(원)		5,000	5,000	5,000
(연결)당기순이익(백만원)		568,221	460,351	349,432
(개별)당기순이익(백만원)		509,160	305,961	249,319
(연결)주당순이익(원)		33,905	27,467	20,842
현금배당금총액(백만원)		125,775	92,263	67,129
주식배당금총액(백만원)		-	-	-
(연결)현금배당성향(%)		22.1	20.0	19.2
현금배당수익률(%)	보통주	0.9	0.5	0.6
	우선주	1.4	1.3	1.4
주식배당수익률(%)	보통주	-	-	-
	우선주	-	-	-
주당 현금배당금(원)	보통주	7,500	5,500	4,000
	우선주	7,550	5,550	4,050
주당 주식배당(주)	보통주	-	-	-
	우선주	-	-	-

	우선주	-	-	-
--	-----	---	---	---

II. 사업의 내용

1. 사업의 개요

당사의 사업은 Healthy(생활용품)부문, Beautiful(화장품)부문, Refreshing(음료)부문으로 구성되어 있습니다. 국내 생활용품 시장에서는 1위, 화장품 시장에서의 2위, 음료 시장에서 2위의 지위를 유지하고 있습니다. 생활용품 주요 제품군으로는 샴푸, 바디워시, 치약, 세탁세제, 주방세제 등이 있고 대표 브랜드로는 '엘라스틴', '온더바디', '페리오', '테크', '자연풍' 등이 있습니다. 화장품의 대표 브랜드로는 Luxury 브랜드인 '후', '숨', '오휘', '빌리프'가 있고, Premium 브랜드인 '이자녹스', '수려한', '비온드', '더페이스샵' 등이 있습니다. 음료의 대표 브랜드로는 탄산음료인 '코카콜라', '스프라이트', '환타' 등이 있으며, 비탄산 음료인 '과워에이드', '미닛메이드', '썬키스트', '조지아', '평창수' 등이 있습니다.

사업부문	주요사	주요제품
Healthy (생활용품)	LG생활건강, 북경락금일용화학유한공사 락금생활건강무역(상해)유한공사	샴푸, 치약, 세제, 주방용품 등
Beautiful (화장품)	LG생활건강, 더페이스샵, Ginza Stefany, Everlife, 락금생활건강무역(상해)유한공사	기초 및 색조 화장품, Inner beauty 등
Refreshing (음료)	코카콜라음료, 해태에이치티비, 한국음료	탄산음료, 비탄산음료, 생수 등

가. 사업부문별 요약 재무현황

(1) 매출액 및 영업이익

(단위 : 백만원)

사업부문	제16기				제15기				제14기			
	매출액	비율	영업이익	비율	매출액	비율	영업이익	비율	매출액	비율	영업이익	비율
Healthy (생활용품)	1,594,471	26.2%	186,870	21.2%	1,597,107	30.0%	185,706	27.2%	1,501,933	32.1%	159,966	31.3%
Beautiful (화장품)	3,155,579	51.8%	578,130	65.6%	2,449,035	45.9%	390,135	57.0%	1,955,952	41.8%	272,354	53.3%
Refreshing (음료)	1,344,009	22.1%	115,937	13.2%	1,282,350	24.1%	108,254	15.8%	1,219,125	26.1%	78,720	15.4%
합 계	6,094,059	100.0%	880,937	100.0%	5,328,492	100.0%	684,095	100.0%	4,677,010	100.0%	511,040	100.0%

(2) 자산과 부채

(단위 : 백만원)

사업부문	제16기말				제15기말				제14기말			
	자산	비율	부채	비율	자산	비율	부채	비율	자산	비율	부채	비율
Healthy (생활용품)	1,094,958	24.3%	204,702	10.9%	1,006,038	23.9%	227,899	10.8%	956,494	25.0%	245,058	11.6%

Beautiful (화장품)	1,653,805	36.7%	414,783	22.0%	1,496,068	35.5%	299,326	14.3%	1,358,213	35.5%	271,930	12.8%
Refreshing (음료)	1,346,593	29.9%	285,978	15.2%	1,165,341	27.6%	228,265	10.9%	1,025,698	26.8%	229,551	10.8%
공 통	406,806	9.1%	975,860	51.9%	547,190	13.0%	1,343,804	64.0%	487,943	12.7%	1,373,306	64.8%
합 계	4,502,162	100.0%	1,881,323	100.0%	4,214,637	100.0%	2,099,294	100.0%	3,828,348	100.0%	2,119,845	100.0%

나. 사업부문별 시장여건 및 영업개황

[Healthy - 생활용품]

(1) 산업의 특성

생활용품은 일상 생활에 사용하는 제품으로 치약, 샴푸, 바디워시, 세탁세제, 섬유유연제, 주방세제 등 생활 필수품입니다. 따라서 상대적으로 수요는 안정적이거나, 시장이 성숙하고 경쟁이 치열해 가격과 판촉에 따른 매출 영향이 큼니다.

(2) 성장성

생활용품의 주요 카테고리는 성숙 시장으로 저성장 내지 감소세입니다. 더불어 최근 불황의 장기화와 각종 유통규제로 성장에 어려움을 겪고 있습니다. 유통환경 면에서는 온라인/면세점/H&B스토어 등 신규 채널이 부상하면서 성장을 이끌고 있습니다. 향후 가격에 민감한 가치소비와 감성 중심의 프리미엄 시장이 공존하면서 변화할 것으로 예상됩니다.

(3) 경기변동의 특성

생활 필수품이라는 특성상 경기 변동의 영향을 많이 받지 않지만, 불황의 장기화로 생활용품 시장도 위축되고 있습니다. 계절적으로 하절기에 휴가 준비 등 대량구매와 사용량 증가로 매출이 상승하는 경향이 있습니다. 더불어 설과 추석시즌에 대표적인 명절 선물인 선물세트를 구성하는 치약, 샴푸, 바디워시의 판매량이 상승하는 특징이 있습니다.

(4) 국내시장 여건(시장의 안정성, 경쟁상황, 시장점유율 추이)

생활용품은 필수 소비재로 시장은 정체돼 있지만, 한편으로 안정된 시장이기도 합니다. 국내 업체들이 시장점유율 상위를 차지하며 경쟁하고 있으나, 글로벌 업체들이 일부 카테고리에서 강력한 판촉을 전개하며 주력업체로 부상하고 있습니다.

구 분	2016년	2015년	2014년
6대 카테고리 시장점유율	37.0%	35.4%	35.0%

주1) 6대 카테고리 : 샴푸/린스, 바디워시/비누, 치약/칫솔, 세탁세제, 섬유유연제, 주방세제

주2) 출처 : 닐슨 Retail Index

(5) 해외시장 여건

당사는 주요 거점지역인 중국, 일본, 베트남 등 아시아 시장에 집중하고 있으며, 사업성이 높은 중동, 미주 시장에서도 사업을 확대하고 있습니다. 퍼스널케어 제품(샴푸, 치약 등)의 경우 중국, 대만 등 중화권을 중심으로 빠르게 성장하고 있으며, 일본에서는 홈케어(세제, 섬유유연제 등)를 중심으로 유통 채널의 다변화 및 커버리지 확대 노력을 지속하고 있습니다.

(6) 회사의 경쟁우위 요소

당사는 생활용품의 대부분 카테고리에서 다양한 제품을 생산, 판매하는 국내 최대의 전문기업으로 주요 카테고리마다 1등 지위를 가지고 있습니다.

안정적인 제품 포트폴리오, 우수한 R&D 및 마케팅 역량, 뛰어난 영업실행력은 회사의 경쟁우위로 경기 불확실성과 경쟁심화 등 어려운 환경에서도 차별화된 선도상품을 지속 출시하면서 새로운 사업기회를 창출하는 원동력이 되고 있습니다.

[Beautiful - 화장품]

(1) 산업의 특성

화장품은 큰 성장 잠재력을 가진 미래 고부가가치 사업으로 내수를 바탕으로 글로벌 경쟁력을 강화하고 있는 산업입니다.

2000년 화장품법 시행 이후 지속적으로 성장하고 있는 기능성 화장품과 웰빙/친환경 트렌드에 발맞춘 한방 및 자연주의 화장품의 성장이 전체적인 시장 성장을 견인하고 있습니다. 최근에는 쿠션파운데이션, 마스크시트 등 다양한 유형의 상품과 코스메슈티컬 화장품 등 다양한 컨셉의 상품이 새로운 시장을 창출하고 있습니다.

(2) 성장성

1997년 외환위기, 2008년 글로벌 금융위기 등을 겪으면서 화장품 시장도 동반 위축되었으나, 이후 고가 시장의 안정적이고 꾸준한 성장과 저가 브랜드샵의 확대, 그리고 해외 수요 유입으로 비교적 견고한 성장세를 유지해오고 있습니다.

향후 화장품 시장은 소비자 구매 패턴 변화에 대한 신속한 대응, 다양한 유통 채널의 확장, 한류효과로 인한 해외관광객의 증가 등으로 성장세를 이어갈 것으로 예상됩니다.

(3) 경기변동의 특성

화장품은 대체로 경기 동향에 민감하게 반응하는 산업이나, 브랜드 충성도의 유무에 따라 반응하는 정도는 상이하게 나타나는 경향이 있습니다.

계절성 면에서는 더운 날씨가 지속되는 하절기에는 전체적인 제품 수요가 감소하는 경향이 있습니다. 따라서, 이러한 경기 변동 및 계절적 요인을 극복할 수 있는 특화제품 개발과 다양한 유통채널 구축이 필요합니다.

또한 빠르게 변화하고 진화해 가는 소비자의 다양한 선호도를 충족시킬 수 있는 보다 차별화 된 컨셉의 제품개발과 효과적인 마케팅 활동이 요구됩니다.

(4) 국내시장 여건(시장의 안정성, 경쟁상황, 시장점유율 추이)

화장품 시장은 여성의 경제활동 및 소득 증가, 다 채널/다 브랜드 사용 등 소비자의 구매패턴 변화, 친환경/자연주의 등 새로운 컨셉 브랜드의 지속적인

시장 진입 등으로 안정적인 성장을 이어왔습니다.

그러나 2012년 이후 내수 경기침체와 소비 위축 등의 영향으로 시장이 정체되었고, OEM/ODM 전문업체의 발달로 인해, 신규 업체와 신규 브랜드의 진입이 지속적으로 이루어지고 있어 경쟁이 점점 치열해지는 상황입니다.

유통환경 또한 정부의 대형점포 신규 출점 규제로 할인점과 백화점의 성장이 어려웠습니다. 향후에는 모바일을 중심으로 하는 온라인 등 디지털 채널 구매확대, 해외관광객 증가, 시장다변화로 인한 해외사업 확대 등으로 화장품 시장은 성장세를 이어갈 것으로 전망됩니다.

국내화장품 시장에서 당사는 부가가치가 높고, 소비자들의 충성도가 높은 럭셔리 시장점유율은 상승하였으나, 신규업체 진입이 많았던 브랜드샵에서 시장점유율이 축소되어 2016년 16.6%의 점유율을 달성하였습니다.

구 분	2016년	2015년	2014년
시장점유율	16.6%	17.0%	17.0%

주) 출처 : 칸타월드패널 데이터

(5) 해외시장 여건

시장성장성이 높은 중국시장을 필두로 인접한 홍콩/대만/싱가포르 등 중화권 지역에서 '후'와 '숨', '더페이스샵'을 중심으로 시장을 공략할 계획입니다.

이후에는 화장품 선진시장인 미국, 일본 등지로 사업을 확대해 나갈 예정이며, 한류영향이 높은 지역의 글로벌 면세시장도 적극적으로 진출하여 고객접점을 확대하고 브랜드 위상을 높여갈 계획입니다.

(6) 회사의 경쟁우위 요소

첫째, 차별적인 컨셉의 다양한 브랜드를 보유하고 있습니다. 궁중 한방 브랜드 '후', 천연발효 화장품 '숨', 허브 화장품 '빌리프', 기능성 브랜드 '오휘' 색조전문 브랜드 'VDL'등 럭셔리 화장품 브랜드들과, 한방 브랜드 '수려한', 자연주의 브랜드 '더페이스샵', 코스메슈티컬 전문 브랜드 'CNP'와 '케어존' 등의 프리미엄 화장품 브랜드 등 다양한 브랜드를 보유하고 있습니다.

둘째, 채널별 독자적인 유통망을 확보하고 있습니다. 럭셔리 채널에서는 백화점, 면세점, 방문판매를, 프리미엄 채널에서는 네이처컬렉션, H&B스토어를, 브랜드샵에서는 더페이스샵을 확보하고 있으며, 최근에는 미래성장채널인 온라인에서의 직영몰 오픈 등 유통망을 강화하여 정체된 시장을 극복하기 위해 노력하고 있습니다.

셋째, 각 영역에서 화장품 산업을 선도하는 자체 인프라를 구축하고 있습니다. 글로벌 수준의 R&D 역량을 확보한 화장품 연구소와 차별적인 용기를 개발하는 디자인센터, 국내 최고의 효율성을 가진 공장 및 물류센터 등 최상의 인프라를 구축하여 글로벌 수준의 화장품 사업 경쟁력을 확보하고 있습니다.

이외에도 고객만족도 향상을 위한 CRM, 고객상담실 등을 운영하고 있습니다.

[Refreshing - 음료]

(1) 산업의 특성

음료 산업은 타 산업에 비해 경기변동에 의한 영향이 비교적 적은 산업입니다. 하지만 원재료의 수입 의존도가 높아 환율, 국제 원자재 가격 변화에 민감하게 반응하는 특성을 보이기도 합니다. 또한, 진입장벽이 낮아 신규진입이 용이한 편입니다.

(2) 성장성

국내 인구증가 둔화와 음료시장의 성숙으로 저성장 기조가 지속될 것으로 예상됩니다. 이러한 저성장 시장 상황에서도 탄산수, 생수 카테고리는 지속 성장될 전망입니다.

(3) 경기변동의 특성

음료 산업은 타산업에 비해 경기변동의 영향을 덜 받고, 동절기보다 하절기 매출이 증가하는 등, 주로 계절적 요인에 의해 민감하게 반응하는 특성을 보입니다.

(4) 국내시장 여건 (시장의 안정성, 경쟁상황, 시장점유율 추이)

음료시장의 경우 진입장벽이 낮아 신규진입이 용이한 편입니다. 제약업체, 유업체 등의 음료 시장 진출이 확대되었으며, 이러한 추세로 인해 경쟁사는 더욱 늘어날 것으로 보입니다. 또한 대형 유통업체의 교섭력 강화와 시장 장악으로 인하여 납품업체에 대한 납품가 인하, 저가 기획제품 요구가 거세지면서 음료업계에 대한 위협요소는 증가하고 있습니다.

구 분	2016년	2015년	2014년
시장점유율	29.7%	29.6%	29.0%

주1) 출처 : 한국닐슨 및 한국리서치

주2) 시장조사 업체의 시장점유율 산출기준의 변경으로 '14년 및 '15년 수치 수정됨.

(5) 회사의 경쟁우위 요소

당사는 탄산음료의 우수한 브랜드 인지도 ('코카콜라', '환타' 등), 전국에 걸쳐 있는 물류 및 영업망 등이 타사와 차별화되는 경쟁요소라고 할 수 있습니다.

이를 기반으로 비탄산 시장에서의 시장점유율 확대, 프리미엄 음료의 지속적 출시 및 즉석음용시장을 비롯한 전 채널 Coverage 확대를 추구하고 있습니다.

2. 주요 제품 및 서비스에 관한 사항

가. 사업부문별 주요제품 매출현황

(2016. 12. 31 기준)

(단위 : 백만원)

사업부문	중분류	구체적용도	주요상표 등	매출액	비 율
Healthy (생활용품)	Hair Care	모발 세정	엘라스틴, 리엔	1,594,471	26.2%
	Oral Health	구강 세정	페리오, 죽염		
	Body Care	인체 세정	온더바디, 세이		

	Fabric Care	의류 세탁	테크, 샤프란		
	Home Care	집안 세정	자연풍, 흠스타		
	원료	생산원료	계면활성제, 지방산		
Beautiful (화장품)	기초	세안, 보습	후, 숨, 오취, 이자녹스, 수려한, 더페이스샵	3,155,579	51.8%
	색조	피부화장			
	기타	건강기능식품 등	청윤진		
Refreshing (음료)	탄산	음료	코카콜라, 환타, 스프라이트	1,344,009	22.1%
	비탄산	음료	미닛메이드, 썬키스트, 조지아, 평창수		
합 계				6,094,059	100.0%

나. 주요 제품 가격변동 현황

(단위 : 원)

사업부문	품 목	제16기	제15기	제14기	비 고
Healthy (생활용품)	페리오 치약	2,020	2,020	2,020	-
	자연풍	4,020	4,020	4,020	-
	리엔 샴푸	10,160	10,160	10,100	-
	테크	14,400	14,400	14,400	-
	샤프란	4,360	4,360	4,920	-
Beautiful (화장품)	오취 스킨	31,200	31,200	31,200	-
	이자녹스 로션	25,200	25,200	23,600	-
	수려한 비책자단 메탈쿠션 FD	25,800	25,800	25,800	-
	치아씨드 피지잡는 수분크림	11,500	10,409	10,409	-
	페이스잇 아우라 씨씨크림	12,500	11,318	11,318	-
	미감수 브라이트 클렌징폼	4,950	4,500	4,500	-
Refreshing (음료)	코카콜라	2,015	1,932	1,856	-
	미닛메이드	2,545	2,545	2,545	-

주) 상기 제품 가격은 공장도가격 기준임.

3. 주요 원재료 등

가. 주요 원재료 등의 현황

(2016. 12. 31 기준)

(단위 :

백만원)

사업부문	매입유형	품 목	구체적 용도	매입액	비 고 (주요 매입처)
Healthy (생활용품)	원재료	소다회, AOS, 우지	샴푸, 비누, 치약 등의 원료	259,666	이수화학, 동남합성 등
	부재료	용기, 캡, 단상자 등	보조재	138,592	일양화학, 한일프라콘 등
	상품	칫솔 등	상품 판매	265,498	에버코스, 럭키산업 등

	소계	-	-	663,756	-
Beautiful (화장품)	원재료	스쿠알란, 알부틴 등	각종 화장품 원료	91,379	엔에프씨, 화코스메틱 등
	부재료	용기, 캡, 단상자 등	보조재	270,891	(주)신우, (주)연우 등
	상품	스킨, 로션, 트웨이케익 등	상품 판매	355,352	한국콜마, 코스맥스 등
	소계	-	-	717,621	-
Refreshing (음료)	원재료	원액, 당류, 과즙 등	음료(탄산, 비탄산 음료)원료	298,370	코카콜라유통회사, 인그리디언코리아 등
	부재료	용기, 캡, 상자 등	보조재	169,002	테크팩솔루션, 한일제관 등
	상품	음료(탄산, 비탄산 음료) 원료 등	상품 판매	171,066	오케이에프 등
	소계	-	-	638,439	-
합계	원재료			649,415	-
	부재료			578,485	-
	상품			791,916	-
	합계			2,019,815	-

나. 주요 원재료 등의 가격변동 현황

사업부문	품 목	통화	단위	제16기	제15기	제14기	비고
Healthy (생활용품)	Palm Stearin Oil	USD	ton	641	526	761	-
	Palm Kernel Oil	USD	ton	1,379	953	1,159	-
Beautiful (화장품)	Macadamia Oil	KRW	Kg	6,801	6,795	6,701	-
	Cetyl Alcohol	KRW	Kg	7,799	7,345	8,560	-
	Stearyl Alcohol	KRW	Kg	8,776	8,139	8,190	-
Refreshing (음료)	원액	KRW	SU	361,749	355,709	347,425	-
	당분류	KRW	Kg	667	635	663	-
	오렌지과즙	KRW	Kg	3,530	3,713	2,862	-
	포도과즙	KRW	Kg	2,724	2,618	2,948	-

주) 원자재 중 매입금액 상위품목 및 여러 제품에 자주 사용되는 품목을 선정함.

4. 생산 및 설비에 관한 사항

가. 생산능력 및 생산능력의 산출근거

(1) 생산능력

(단위 : 억원)

사업부문	품 목	사업소	제16기	제15기	제14기
Healthy (생활용품)	치약, 샴푸, 세제, 섬유유연제 등	청주	6,432	6,747	6,925
	피부용품, 세탁용품계면활성제 등	울산	3,218	3,161	2,980
		온산	1,642	1,735	1,614
	랩	나주	136	139	136
소 계			11,428	11,782	11,655
Beautiful (화장품)	화장품	청주	26,172	18,080	14,148
	소계		26,172	18,080	14,148
Refreshing (음료)	탄산 및 비탄산음료	여주	12,644	11,843	9,973
		양산	5,304	4,801	5,363

	생수	광주	3,485	3,316	3,463
		천안	2,290	2,341	2,546
		익산	562	367	273
		평창	665	678	716
		철원	388	418	427
		소계	25,339	23,765	22,761
합계			62,939	53,627	48,564

(2) 생산능력의 산출근거

a) 산출방법 등

생산능력 = 이론Capa × 근무일 / 365일

※ 이론Capa = 해당설비의 시간당 생산속도 × 24시간 × 365일

※ 당사의 제품특성상 조업일수 산출기준은 연속공정과 단속공정의 가중치로 산출됩니다.

b) 산출기준

제16기 4분기 누계(2016.1.1~2016.12.31)의 생산실적에 실제운용가능 shift (근무인원 고려)를 기준으로 계산한 평균 가동률을 감안하여 산출하였습니다.

나. 생산실적 및 가동률

(1) 생산실적

(단위 : 억원)

사업부문	품 목	사업소	제16기	제15기	제14기
Healthy (생활용품)	치약, 샴푸, 세제, 섬유유연제 등	청주	5,866	6,051	5,789
	피부용품, 세탁용품계면활성제 등	울산	2,797	2,607	2,482
		온산	1,179	1,144	1,115
	랩, 세트	나주	109	112	116
소 계			9,951	9,913	9,502
Beautiful (화장품)	화장품	청주	20,982	14,718	11,344
	소계		20,982	14,718	11,344
Refreshing (음료)	탄산 및 비탄산음료	여주	5,323	4,985	4,761
		양산	2,111	2,078	2,129
		광주	1,377	1,396	1,368
		천안	1,473	1,429	1,355
		익산	108	92	74
	생수	평창	309	325	350
		철원	116	126	149
소계			10,817	10,432	10,186
합계			41,751	35,063	31,032

(2) 당해 사업연도의 가동률

(단위 : 시간, %)

사업부문 (사업소)		제16기 누계 가동가능시간	제16기 누계 실제가동시간	평균가동률
Healthy (생활용품)	청주	3,631	3,312	91.2%
	울산	5,376	4,672	86.9%
	온산	7,200	5,172	71.8%
	나주	6,211	5,001	80.5%
	소계	22,418	18,157	81.0%
Beautiful (화장품)	청주	2,384	1,912	80.2%
	소계	2,384	1,912	80.2%
Refreshing (음료)	여주	50,328	31,307	62.2%
	양산	22,368	14,012	62.6%
	광주	16,776	9,975	59.5%
	천안	34,824	22,399	64.3%
	익산	11,640	2,229	19.1%
	평창	11,736	5,461	46.5%
	철원	17,640	5,288	30.0%
	소계	165,312	90,671	46.9%
합 계		190,114	110,740	54.8%

다. 생산설비의 현황

당사 및 연결대상 회사의 생산에 중요한 시설 등으로는 토지, 건물, 구축물, 기계장치차량은 반구, 공구기구, 비품 등이 있습니다. 세부현황은 아래를 참조하시기 바랍니다

(2016. 12. 31 기준)

(단위 : 백만원)

구분	토지	건물	구축물	기계장치	차량운반구	공구외기구	비품	기타유형자산	건설중자산	합계
기초금액	451,694	298,411	29,361	179,574	11,249	18,667	133,771	6,000	161,338	1,290,065
취득	2,992	3,356	386	2,242	3,313	5,334	50,449	1,684	248,030	317,786
처분	(486)	(151)	(428)	(944)	(149)	(79)	(9,194)	(11)	(72)	(11,514)
사업결합으로 인한 증감	209	614	0	22	1	189	163	5	0	1,203
감가상각비	0	(10,276)	(2,043)	(33,413)	(3,968)	(12,593)	(50,398)	(2,746)	0	(115,437)
당기손상차손	0	0	0	0	0	0	(8,550)	0	0	(8,550)
기타증감(+)	93,619	35,733	6,008	80,345	85	16,057	16,741	0	(259,773)	(11,185)
외화환산조정	1,197	158	11	354	(5)	304	(609)	(3)	3	1,410
기말금액	549,225	327,845	33,295	228,180	10,526	27,879	132,373	4,929	149,526	1,463,778

주1) 기타증감액은 유형자산 외의 계정으로 대체된 금액 등으로 구성되어 있습니다.

주2) 주요 유형자산에 대한 객관적인 시가판단이 어려워 시가 기재를 생략합니다.

라. 설비의 신설, 매입 계획

(1) 진행중인 투자

(단위 : 백만원)

사업부문	구분	투자기간	투자대상 자산	투자효과	총투자액	기투자액
Healthy (생활용품)	신규 및 기존 설비 증설등	16.01-16.12	건물,기계장치 등	생산capa 증대 등	21,321	21,321
	경상투자	16.01-16.12	기계장치,유통설비투자등	생산성 향상등	16,190	16,190
Beautiful (화장품)	신규 및 기존 설비 증설등	16.01-16.12	건물,기계장치 등	생산capa 증대 등	37,779	37,779
	경상투자	16.01-16.12	기계장치,유통설비투자등	생산성 향상등	43,941	43,941
Refreshing (음료)	신규 및 기존 설비 증설등	16.01-16.12	건물,기계장치 등	생산capa 증대 등	72,899	72,899
	경상투자	16.01-16.12	기계장치,유통설비투자등	생산성 향상등	24,355	24,355
공 통	신규 및 기존 설비 증설등	16.01-16.12	생산,물류시설 구축등	생산,물류capa 증대 등	73,471	73,471
	경상투자	16.01-16.12	IT시스템,비품등	시스템구축,자재확충등	19,610	19,610
합 산					309,565	309,565

(2) 향후 투자 계획

(단위 : 백만원)

사업부문	구분	투자기간	투자대상 자산	투자효과	17기 투자 예상액
Healthy (생활용품)	신규 및 기존 설비 증설등	17.01-17.12	건물,기계장치 등	생산capa 증대 등	13,405
	경상투자	17.01-17.12	기계장치,유통설비투자등	생산성 향상등	17,947
Beautiful (화장품)	신규 및 기존 설비 증설등	17.01-17.12	건물,기계장치 등	생산capa 증대 등	30,712
	경상투자	17.01-17.12	기계장치,유통설비투자등	생산성 향상등	76,585
Refreshing (음료)	신규 및 기존 설비 증설등	17.01-17.12	건물,기계장치 등	생산capa 증대 등	54,995
	경상투자	17.01-17.12	기계장치,유통설비투자등	생산성 향상등	30,823
공 통	신규 및 기존 설비 증설등	17.01-17.12	생산,물류시설 구축등	생산,물류capa 증대 등	244,951
	경상투자	17.01-17.12	IT시스템,비품등	시스템구축,자재확충등	17,294
합산					486,713

주) 2016년 말 현재 계획 기준

5. 매출에 관한 사항

가. 매출실적

(단위 : 백만원)

사업부문	매출유형	품 목	제16기	제15기	제14기	
Healthy (생활용품)	제품 상품	치약, 비누, 샴푸 등	한국	1,360,885	1,309,288	1,177,084
			해외	330,712	371,491	391,837
			내부거래조정 등	-97,126	-83,672	-66,989
			합계	1,594,471	1,597,107	1,501,933
Beautiful (화장품)	제품 상품	기초 및 색조 등	한국	2,611,781	2,094,688	1,694,006
			해외	786,862	488,390	352,224
			내부거래조정 등	-243,064	-134,043	-90,278
			합계	3,155,579	2,449,035	1,955,952
Refreshing (음료)	제품 상품	코카콜라, 환타 등	한국	1,419,561	1,339,323	1,266,618
			해외	19,472	22,440	21,657

		내부거래조정 등	-95,023	-79,412	-69,150
		합계	1,344,009	1,282,350	1,219,125
합 계		한국	5,392,227	4,743,298	4,137,709
		해외	1,137,045	882,321	765,718
		내부거래조정 등	-435,212	-297,127	-226,417
		합계	6,094,059	5,328,492	4,677,010

나. 판매경로 및 판매방법 등

(1) 판매조직

지배회사인 LG생활건강의 판매조직은 청주, 울산, 나주, 온산 등 4개 공장에서 생산된 제품을 배송하는 출하부서와 이를 전국으로 신속 원활히 배송하는 물류센터가 있으며, 최종소비자에게 제품, 상품을 판매하는 대리점 및 위탁점을 관리하는 수십여개의 지방영업소와 출장소 등 전국적인 판매망을 구축하고 있습니다.

주요종속회사인 코카콜라음료와 해태에이치티비는 외상매출에 의한 매출이 주로 이루어지나, 소규모판매상에 대한 매출은 현금매출이 일반적으로 이루어지고 있습니다. 외상매출을 위한 신용한도, 판매조건은 거래처별, 채널별 다양한 구조를 가지고 있습니다

주요 종속회사인 더페이스샵의 판매조직은 부평, 평택, 화성 등에 위치한 다수의 외주가공업체가 생산한 제품을 입고 받는 1개의 물류센터가 있고, 최종 소비자에게 제품, 상품을 판매하는 로드샵, 직영점 및 할인점을 관리하는 본부 영업, 수도권 영업 및 대구, 부산, 광주, 대전, 마산에 위치한 5개의 지방영업소 등 전국적인 판매망을 구축하고 있습니다.

주요 종속회사인 Ginza Stefany는 동경 소재 긴자에 본사가 있습니다. 고객정보를 기초로 견본 발송 후 전문 상담원의 개별 전화상담을 통해 주문 접수하고, 나리타 배송센터에서 고객에게 직접 배송하고 있습니다. 전문 상담원을 통한 통신판매 매출 이외에 가맹점 및 소매점 매출로 구성되어 있습니다.

주요 종속회사인 Everlife는 콜센터에 배속되어 있는 사원들이 고객들에게 전화를 걸어서(또는 고객이 전화를 해와서)판매하는 통신판매의 형태이며, 콜센터는 후쿠오카시와 미야자키 등 2곳에 있습니다. 전화를 통해 매출이 발생하면 물류센터에서 제품을 포장하여 택배회사를 통하여 고객에게 제품을 배송하는 형태입니다.

주요 종속회사인 락금생활건강무역(상해)유한공사는 중국 법인의 통합법인 역할을 하고 있으며, 생활용품 및 화장품 마케팅, 영업 및 지원조직을 갖추고 있습니다. 영업은 상해를 중심으로 10개 분공사(영업부)와 9개 영업소를 운영하고 있습니다. 매출은 대형KA시장(대형유통매장)과 백화점, 대리점을 통한 판매 등으로 구성되어 있습니다.

(2) 판매경로 및 매출액 비중

회사명	사업부문	판매경로	매출액 비중	비 고
(주)LG생활건강	Healthy (생활용품)	일반영업	44.0%	대리점, 특판, 온라인 등
		신유통 채널	37.1%	할인점, 체인슈퍼, 편의점 등
		기타	18.9%	원료, 수출 등
		소계	100.0%	-
	Beautiful (화장품)	Luxury 채널	74.6%	백화점, 면세점, 방문판매 등
		Premium 채널	15.9%	보떼, 할인점, H&B 등
		기타	9.5%	수출 등
		소계	100.0%	-
(주)더페이스샵	Beautiful (화장품)	직영 및 위탁점	47.8%	유통점, 백화점, 온라인, 직영점 등
		가맹점	31.0%	가맹점, 면세점, 대리점 등
		수출	21.2%	-
		소계	100.0%	-
코카콜라음료(주)	Refreshing (음료)	일반영업	69.8%	식품점, 도매상 등
		신유통 채널	30.2%	할인점, 체인슈퍼, 편의점
		소계	100.0%	-
해태에이치티비(주)	Refreshing (음료)	일반영업	91.5%	식품점, 도매상 등
		신유통 채널	8.5%	할인점, 체인슈퍼, 편의점
		소계	100.0%	-
Ginza Stefany Inc.	Beautiful (화장품)	통신판매	74.6%	최종 소비자
		기타	25.4%	홈쇼핑, 온라인, 면세, 백화점 등
		소계	100.0%	-
Everlife Co.,Ltd.	Beautiful (화장품)	통신판매	81.9%	최종 소비자
		기타	18.1%	온라인, 드럭스토어 등
		소계	100.0%	-
락금생활건강무역 (상해)유한공사	Healthy (생활용품)	KA/백화점/온라인	65.0%	최종 소비자
		일반유통	35.0%	대리점
	Beautiful (화장품)	소계	100.0%	-

(3) 판매방법 및 조건

주로 외상매출에 의한 매출이며 매출과 함께 현금 및 어음으로 대금을 회수하는 것이 일반적입니다.

(4) 판매전략

성장기를 지난 성숙기의 제품이 주종을 이루어 주로 시장점유율의 확대 및 제품 차별화(고급화)에 중점을 두고 있으며, 기업 이미지 제고를 위한 광고활동을 전개하고 전자상거래를 통해 새로운 판매전략을 수립하여 활용하고 있습니다.

성장기를 지난 성숙기의 제품군과 국내 인구증가 둔화에 따른 저성장 기조를 타계하고 시장점유율의 확대 및 프리미엄 제품화에 중점을 두고 있으며, 이를 위해 당사의 장점인 전국에 걸쳐 있는 물류 및 영업망을 활용한 즉석음용시장을

비롯한 전 유통채널 Coverage 확대를 추구하고 있습니다

(5) 주요매출처

회사의 국내 주요 매출처는 백화점, 면세점, 대형마트 등입니다.

2016년 누계 기준 주요매출처에 대한 매출비중은 30% 수준입니다.

6. 수주상황

연결실체 제품시장의 대부분은 범용화된 시장으로서 대량생산에 의한 매출형태를 따르며 이에 따라 주문, 도급 등과 같이 수주에 의한 매출은 미미합니다.

7. 시장위험과 위험관리

연결회사의 시장위험과 위험관리는 「Ⅲ. 재무에 관한 사항, 3. 연결재무제표 주석, 45. 재무위험관리」를 참조 바랍니다.

8. 파생상품거래 현황 및 발생손익

- 해당사항 없음

9. 경영상의 주요계약

회사명	계약일자	계약 상대방	계약내용	비 고
(주)LG생활건강	2012.06	Method Products, Inc.	미국 친환경 생활용품 제조업체인 Method Products, Inc.와 합작법인 크린소울(유)을 설립함.	Joint Venture Agreement
	2012.07	Coty Geneva S.A. Versoix	프랑스 향수 제조업체인 Coty Geneva S.A. Versoix와 합작법인 코티코리아(주)를 설립함.	Joint Venture Agreement
	2016.10	Farouk Systems, Inc	미국 프로페셔널 헤어케어 전문기업 Farouk Systems, Inc. 와 합작법인 LG Farouk Co.를 설립함.	Joint Venture Agreement
	2016.12	(주)마크로젠	국내 유전자 분석 기업인 (주)마크로젠과 합작법인 주식회사 젠스토리를 설립함. (사명변경: 미젠스토리)	Joint Venture Agreement

10. 연구개발활동

가. 연구개발활동의 개요

(1) 연구개발 주요 담당조직

회사명	연구조직
(주)LG생활건강	생활용품연구소
	화장품연구소
	IB연구소
	기술연구원 연구지원부문
	센베리퍼퓸하우스
	디자인센터

주) 더페이스샵 연구개발 조직은 LG생활건강으로 통합되었습니다.

(2) 연구개발비용

(단위 : 백만원)

과 목	제16기	제15기	제14기	비 고
연구개발비용	115,286	92,711	73,265	-
연구개발비 / 매출액 비율 [연구개발비용÷당기매출액×100]	2.7%	2.5%	2.4%	-

주) 상기 연구개발비용 및 매출액은 LG생활건강, 더페이스샵, CNP, 제니스, F&P의 연구개발비용 및 매출액입니다. (코카콜라음료를 비롯한 다른 자회사의 연구개발비용은 금액이 적어 제외)

나. 연구개발 실적

년도	사업부문	주요성과	내 용
2014	생활용품	페리오키즈1~3단계 치약	어린이 성장 단계별 맞춤 처방. 1) 1단계 치약(0~2세) : 치약을 삼키기 쉬운 나이, 젤 타입으로 구성 2) 2단계 치약(3~5세) : 혼자서 양치질이 서투른 나이에 적합한 무불소 등 8가지 무첨가 치약 3) 3단계 치약(6~9세) : 영구치 치아가 필요한 나이, 저불소 맞춤 충치예방, 칼슘과 자일리톨 함유 치약
		오가니스트 샴푸 3종, 컨디셔너 3종	1) 로즈마리, 라벤더, 세이지, 타임 등 허브에 발효초를 더한 내추럴 샴푸 2) 석유계 계면활성제, 파라벤, 살리코 무첨가를 통한 자연에 보다 가까운 처방 3) 체리블라썸, 모로코아르간, 마카다미아 등 기존 3개 베리언트 유지
		온더바디 퍼프 샤워 바디워시 3종	1) 생크림처럼 풍성하고 실크처럼 부드러운 거품 속에 담긴 향과 보습 성분이 전하는 실키 모이스처 2) 샤워 시 수증기와 함께 퍼프 본연의 향기가 풍부하게 발생되어 향수로 샤워한 듯 기분을 좋게 해주는 퍼프 클리우딩 포뮬라 3) Variants : 클래식 핑크(러블리한 향), 바이올렛 드림(매혹적인 향), 오렌지 판타지아(로맨틱한 향)
		한.입 천연식초를 담은 살균세제	1) 화학성분이 아닌 100% 천연식초 사용과 유기산으로 냄새 원인균을 99.9% 안심살균 2) 천연 식초의 산성처방이 지우기 어려운 과일, 커피, 김치국물 등 음식물 오염을 깔끔하게 분해 3) 100% 식물계 세정성분의 안심 처방과 반만씨도 되는 고농축 투명 세제
		자연풍 리얼내추럴 솔트젤 및 허니슈가젤	1) 천연 세정 성분 소금 및 슈가를 과량 함유하여 거품력 및 보드득 설거지 세정 강화 2) 과량의 소금 함유로 천연 향균 99.9% 유효세균 제거 3) 천연소금 및 슈가/별꽃 성분으로 피부에 순한 설거지
		토디앙 애적클링	1) 자일리톨/솔비톨 등 천연 당알코올 함유로 수분을 만나면 주변의 열을 흡수하여 기저귀 내부 온도를 낮춤 2) 시원하고 쾌적한 착용감을 주고 아기 피부건강에 도움을 줌
	화장품	후 공진향 설 미백 수분광 크림	정통 궁중 한방 미백 성분으로 강력한 미백 효과 구현 1) 진주산상 : 진주와 산양상을 명하초법으로 추출하여 피부에 맑고 밝은 미백 빛을 선사 2) 백교추출물 : 녹용의 농축 추출로 만든 아교질 덩어리로 피부의 요철을 매워 피부 광채를 살려줌 3) 감국수 : 국화수가 피부에 수분보호막을 형성하여 수분이탈을 막아 피부를 촉촉하고 투명하게 유지
		빌리프 더 트루 화이트닝 크림	1) 천연 유래 보습성분과 메이스리그닌을 함유하여 수분감 넘치는 투명한 핏살 피부로 바꾸어 줌 2) 항산화 성분을 함유하여 자외선 뿐 아니라 스트레스에 의해 칙칙해지는 피부를 건강하게 빛나는 피부로 바꾸어주는 항산화 수분 미백 크림
		수려한 비백 차단 선 커버 비비팩트	1) 바르는 순간 피부 온도를 낮춰주는 쿨링 효과와 적외선 차단 효과 2) 휴대가 가능하고 퍼프가 내장된 에어리스 팩트용기 적용 3) 자외선 차단 기능성(SPF50+ PA+++), 미백, 주름 3중 기능성 제품
	기타	코존 "플라미스"	고용량의 태반추출물을 이용하여 현대인의 피로회복 및 건강증진에 도움을 주는 제품 1) 태반기수분해추출물분말과 비타민군 보강 2) 장용코팅을 적용하여 체내 흡수율 증대
2015	생활용품	토탈7어드벤스드치약 3종	치약의 모든 고민을 해결해줄 수 있는 기능성 치약으로 7종의 추출물을 각각 들어있는 에센스 볼을 함유하여 시각적 차별화 및 강성차별화를 적용 1) 7종의 에센스(티트리, 레몬, 자작나무 등)를 함유한 7색깔 에센스볼을 적용하여 구강 건강에 도움

			2) 사용자의 취향에 따라 선택이 가능한 오리지날, 스트롱, 마일드 3종 3) 천연항균제인 후박추출물을 함유하여 잇몸질환 및 구강내 유해균을 억제
		엘리스틴 바이오테라피 6종	모발 본연의 건강한 상태로 되돌려주는 신개념의 손상케어 제품 1) 세계 최초 생체 결합 기술을 적용하여 손상된 모발 지질을 정상에 대비 99%까지 회복 효과(임상테스트 완료) 2) 6종 (뉴트리케어샴푸, 탕글케어샴푸, 컨디셔너, 트리트리먼트, 세럼, 오일)
		온더바디 스파클링 모공톡스 케어샴푸 4종	1) 제주도 산방산 천연 탄산수를 배합 및 모공 청결도 임상을 통해 검증받은 딥클린 전문 라인, 피지 조절 특허 성분 함유 2) 제품 종류 : 스파클링 모공톡스 폼 클렌저, 스파클링 모공스크럽 켈리 폼 클렌저, 스파클링 모공톡스 버블폼 클렌저, 스파클링 모공톡스 클렌징 워터
		한.임 고인해결 맞춤형체제	원하는 성능의 세제를 골라쓰는 신개념의 캡슐형 세제 1) 4종 베리언트 : 이불전용, Wool 전용, 린넨 전용, 아웃도어 의류 전용 2) 각 베리언트별 Performance를 위한 강화 처방 적용
		100%먹을수있는 성분으로 만든 주방세제/야채과일행 공제	1) 식약처(KFDA)고시 100% 먹을 수 있는 성분만 사용 2) 발효주정으로 방부제 무첨가 3) 야채, 과일 표면의 농약, 흙먼지 제거
	화장품	후 공진향 공진비단 탄력 앰플	공진비단을 고농축 담아낸 황금 환약과 음양 진액의 산상동충하초 성분으로 초기 피부 노화 예방 * 공진비단 : 기혈의 조화를 이루고 수습화강을 원활히 하여 백발을 예방하는 황제의 비방 ** 산상동충하초(음양진액) : 양의 약재(산삼)과 음의 약재(동충하초)가 조화를 이룬 음양합일 성분
		숨37 워터폴 포어 에센스 & 수면팩	1) 숨 워터폴 타임리스 포어 에센스 - 수분 공급 효과와 동시에 모공 케어 효과로 피부 밸런스를 정상화 시키는 수분 모공 에센스 2) 숨 워터폴 아쿠아 슬리핑 팩 - 스트레스에 의한 피부 수분 불균형을 밤 사이 정상화 시키는 수분 수면팩
		빌리프 모이스춰밤 쿠션	1) 피부에 시원한 쿨링감과 함께 보습감을 부여 2) 고밀착 포올러가 매끈하게 밀착되어 깨끗하고 자연스러운 피부로 연출 3) 자외선 차단 기능 SPF 50+, PA+++, 미백 주름 3종 기능성 제품
	기타	청윤진 하나미 비컴 궁/강/앰플	1) 국내 최초 발효공정을 통하여 유용성분의 함량 및 효능이 증가된 대반 원료 적용 2) 대반의 효능을 증대시키는 천연원료복합물 적용 - 관련 성분 및 효능에 대한 과학적 검증 진행 및 독자화를 위한 특허출원 진행
		썬키스트 자몽스파클링	젊은층의 새로운 트렌드 아이콘 과일인 자몽맛을 추가, 탄산의 푹 쏘는 시원함과 자몽 과일 특유의 맛을 더한 스파클링워터
2016	생활용품	에어워셔항사방역용마스크(KF94) 2종	1) 외부 감염원으로부터 호흡기 보호가 가능한 KF94 등급의 대형, 소형 제품 2) 세균 차단 기능의 고효율 필터 적용(세균차단 99% 이상) 3) 코최가 마스크 내부로 삼입되어 외관 심미성이 향상된 구조 적용 4) 이중 수직 접이식 구조와 끈 조절 기능으로 우수한 안면 밀착감 제공
		윤고 더 프리미엄 마유 리페어 클렌징 트리트리먼트	1) 제주산 마유와 실크 단백질을 함유한 손상개선 토달 솔루션 2) 영양공급, 윤기강화, 수분공급, 모발코팅, 손상개선
		오가니스트 두피 리프레쉬 샴푸/컨디셔너 2종	1) 로즈마리, 유칼립투스, 애플민트, 레몬, 로즈힙 열매가 민감한 두피 진정 뿐만 아니라 스캐일링하듯 상쾌하게 클렌징 하여 두피 건강에 도움 2) 살리큰, 석유계 계면활성제, 파라벤, 동물성원료, 합성색소 5無첨가 3) 두피와 모발 pH를 고려한 약산성 처방
		셀럽 바이 재클린 크리스탈 샴푸/컨디셔너 시즌2	미용 전문가(재클린) Collabo를 통하여 새치를 밝고 자연스럽게 염색해 주는 새치 멧내기 염모제 1) 흰머리를 밝으면서도 자연스럽게 염색해주는 새치 멧내기 염색 처방 2) 3가지 기능의 컬러 캡슐 적용 - 블루(색상지속), 화이트(모발보호), 옐로우(윤기강화) 3) 스타일 블랙, 와인 브라운, 다크 브라운의 새치 멧내기 3색상 구성
		온더바디 스파내추럴 테라피 바디워시 3종	1) 세계 각지의 전통 스파 성분을 이용한 맞춤형 홈스파 바디워시 2) 바디워시 2종 : 설페이트계 세정 성분 대신 천연 비누 제조 공법을 적용한 코코넛 오일을 비누화시킨 착한 세정 포물러 3) 스크럽바디워시 1종 : 매일 샤워하며 부드럽게 각질을 제거하는 스크럽 바디워시
		오스시리우스 플로리데모도라이저	식물유래 탈취성분으로 불쾌한 반려견용품 냄새를 없애주는 스프레이 탈취제 1) 감에서 추출한 식물성 탈취 성분(Tannin) 함유 2) 쌀, 보리, 티피오카 등 100% 식물유래 성분 함유 및 유해성분 무첨가
		철락이 있는 클리너 3종(욕실/주방/다목적)	100% 식물 유래 성분 처방의 Ecofriendly 자연주의 주거 세정제 1) 식물계 원료로 맨손 청소로도 손이 거칠어지지 않는 마일드 중성 처방

		<p>2) 코코넛 오일 및 아미노산계 계면활성제, 옥수수전분 유래 유기산염으로 세정력 확보</p> <p>3) 방부제 및 유해성분 7무첨가, 친환경 인증 획득</p>
	Fiji 파워시트 세제	<p>찬물에도 잘 녹고 세척력이 강화 된 녹는 시트 세제</p> <p>1) 세척력을 강화시킨 최적 세정 시스템과 효소를 수용성 고분자에 안정하게 담은 완전 용해 시트</p> <p>2) Air Matrix 구조로 찬물에서도 빠르고 깔끔하게 녹아 남지 않는 시트 제형</p> <p>3) 석유계 계면활성제, 항광증백제, 인산염 무첨가 포물러</p>
	후 환유 보약	<p>천연 산상전초 고농축으로 효능을 극대화한 집중 재생 초고가염플</p> <p>1) 35년근 천연 산상전초 고농축 안정화기술의 기,혈,정의 균양성분 10배 강화로 피부양생 극대화</p> <p>2) 환유의 귀한 4가지 군(君) 성분(氣:천연산상전초, 血:녹용, 精:천산설연화, 하수오) 55% 함유</p> <p>3) 피부 기력(氣力) 회복으로 피부 탄성 및 회복력 20% 개선 효과</p>
	예화당 천상송이 라인	<p>최적의 기후와 토양조건에서 자란 대한민국 자생원료를 엄선해 담아 피부의 근본적인 힘을 길러주는 자생 한방 라인</p> <p>1) 금산 천상 : 6년근 이상의 홍삼중 1%의 1등급 홍삼- 사포닌 함량이 높아 피부재생 효과</p> <p>2) 강원 송이 : 백두대간 강원 지역 소나무뿌리에서만 자생하는 송이 피부재생과 콜라겐 합성 도움</p> <p>3) 약산방 : 약산도의 3대 자생원료 하수오, 삼지구엽초, 천문동으로 구성된 자생비방</p>
	숨 시크릿 오일	<p>식물오일의 단순 발효가 아닌 미생물 스스로가 만들어낸 발효 모르티엘라 오일을 담아 낸 안티에이징 오일</p> <p>1) 수용성 성분 역마이셀 기술을 적용하여 발효 오일 성분을 안정화한 안티에이징 오일</p> <p>2) 기존 오일 대비 산뜻한 사용감 및 발림성 구현</p> <p>3) 국내 및 중국 소비자에 맞는 감성 품질 확보 및 소비자 체감 효과 확인</p> <p>4) 미생물의 대사의 발효된 오일 적용으로 실리콘 오일을 배제한 천연 유래 오일의 최적 포물러 개발</p> <p>5) 제품 4주 사용 후 인체 시험 결과 탄력(4.5%) 및 리프팅(2.5%) 개선 효과 확인</p>
	빌리프 프라임 인퓨전 에센스&크림	<p>인류 최초의 콜드 인퓨전 방식을 차용한 최고가 프리미엄 라인, 빌리프의 토발 안티에이징 허브재생라인강화</p> <p>1) Solar Nectar Infusion™ 기술 적용</p> <p>2) 재생 허브 성분 적용 - 마운틴데이지(아르니카) : "기적의 허브"로 성형수술/시술 후 추천되는 재생 허브</p> <p>3) 생체유효활액모사제형 적용 (프라임 에센스)</p> <p>4) '중력에 의한 피부 처짐' 인체 적용 시험 완료</p>
화장품	오취 더퍼스트 라인	<p>노화의 근원인 줄기세포 감소와 고유능을 정상화하는 초재생 라인(7품목 출시)</p> <p>1) 피부 줄기세포 수를 1.3배 활성화하는 Paeonol 성분과 줄기세포를 활성화하는 Oligo-peptide Complex 함유</p> <p>2) 모녀임상을 통해 영마 피부의 개선효과 확인 (피부거칠기, 윤기 개선)</p> <p>3) 60% 오일을 안정화하는 Micelle Bridging 유화 공법을 통해 극강의 피부 보습 및 유효효과</p>
	TFS, 덕터벨머 라인	<p>효능제강, 안심처방으로 피부 고민별 솔루션을 제공하는 더마 브랜드 (15품목 출시)</p> <p>1) 피부 유사 성분 배합과 10가지 유해 의성성분 무첨가로 저자극 안심 처방 기술</p> <p>2) 사해소금 8% 함유 아토피 피부의 보습 및 가려움 개선 제강 효과 제형 기술</p> <p>3) 의약품 마데카솔의 주성분인 난용성 소재 '센텔라정량추출물'의 석출 안정화 기술 (의약품 출시)</p>
	비운드 피토모이스처 라인	<p>제주특별자치도가 공식 인증하는 "제주 코스메틱 서트"를 업계 최초 획득 및 출시(16.05.30)</p> <p>1) 제주산 원물 5% 적용한 추출물 10%를 고농도로 적용하고, 제주에서 생산한 고효능 Real Jeju화장품</p> <p>2) 유효성분의 파괴를 최소화한 저온 압착/침출/농축 기법을 적용한 Jeju Pure Complex 적용</p> <p>3) 실리콘 최소화(D5 Free) 및 PEG Free 제형안정화 피토모이스처 크림</p>
	오취 퍼펙트 선 워터 스킨	<p>1) 워터 출당 스펀네트 적용하여 고풍량의 수분함유 포물러 적용한 쿨링 선</p> <p>2) 이중 스펀 구조로 최적의 보관 & 토출이 가능하여 촉촉함을 유지하고 일관된 사용감 제공</p> <p>3) 5중 루비셀 퍼프 적용하여 균일 & 밀착 화장 효과 향상</p> <p>4) 자연스러운 톤업 및 메이크업 베이스 효과</p>
	비운드 피토아쿠아 파우더리 쿠션	<p>땀이나 피지에 의해 화장이 무너지기 쉬운 하절기에 적합한 끈적임없이 파우더를 바른 듯 파우더리한 마무리감의 매트피니시 쿠션</p> <p>1) Liquid to Powder 상전이 제형으로 매트한 사용감의 파우더리 쿠션</p> <p>2) 정제수 대신 보습력이 뛰어난 SAP Complex를 적용하여 겉은 보송하지만 피부 속은 촉촉하게 유지</p> <p>3) 주름개선, 미백, 자외선 차단 (SPF 50+, PA+++) 3중 기능성</p>
기타	청윤진 "하나미 아우라 워터"	<p>피부 보습 및 광노화로 인한 피부손상 개선용 음료형 건강기능식품</p> <p>1) 피부보습에 도움을 주는 히알루론산 함유</p> <p>2) 제품의 흡수를 빠르게 도와주는 생체수(미네랄 함유) 성분과 발효탄반을 함유하여 피부 개선 기능 강화</p>
	청윤진 태자상	<p>어린이의 면역증진에 도움을 주는 건강식품</p>

		1) 고품량 진세노사이드를 함유한 홍삼농축액 개발 및 제품 적용 처방개발 2) 면역증진 기능성의 아연을 함유한 2종 기능성 제품 3) 아이들이 좋아하는 사과맛으로 기호도 증진
	베비언스 산양 액상분유	모유와 단백질 구성이 유사한 산양유성분 100% 조제유유 제품 1) 단백질 조성이 모유와 유사하여 아기의 소화 흡수 향상 및 알러지 저감 2) 입자 크기의 미세화를 통하여 영양소 흡수율 향상
	홍삼연탄액	국내최초 홍삼함유 의약외품 탄산 자양강장 드링크 1) 생약의 쓴맛 저감 및 탄산의 청량감 유지 기술 2) 특허출원 원료-탄산가스 포집성 증대

11. 그 밖에 투자의사결정에 필요한 사항

가. 회사의 상표, 고객관리 정책

LG 브랜드를 선포한 지 20주년이 되는 2015년에 시장을 선도하는 혁신적인 기업 이미지를 확고히 구축하고자 브랜드 지향점을 새롭게 수립하였습니다. 제품과 서비스를 통해 새로움, 아름다움, 편리함을 고객에게 제공하고, 이를 통해 보다 진취적이고 세련되며 고객과 교감하는 브랜드로 인식되고자 합니다. 새로운 브랜드 지향점을 제품, 서비스, 마케팅, 조직문화 등 기업활동의 모든 영역에 충실히 반영하여 고객의 더 나은 삶을 실현하는 브랜드가 되고자 합니다.

나. 지적재산권 보유현황

종류	취득일	내용	근거법령	취득소요 인력/기간	상용화 여부 및 매출기여도
죽염치약	2002.4.9	잇몸질환을 효과적으로 치료 및 예방하는 원료(UDCA)에 관한 특허로서 향후 1년간 배타적 사용권 보유	특허법	9명/5년	죽염치약에 적용중
치아미백패치	2003.10.17	건식의 치아미백패치에 관한 특허로 향후 6년간 배타적 사용권 보유	특허법	4명/1년9개월	글라렌에 적용되고 있으며, 타사 로열티 수익 확보 중
비듬상푸	2005.4.11	비듬억제효과가 우수한 고삼 추출물에 관한 특허로 향후 2년간 배타적 사용권 보유	특허법	5명/6년	리엔에 적용중
자외선차단제	2007.8.9	고형상의 자외선 차단제에 관한 특허로 향후 10년간 배타적 사용권 보유	특허법	4명/2년8개월	선방에 적용중
주름화장료	2007.10.17	주름개선효능이 우수한 인젤리카 원료의 주요성분인 프란케닌(백지 유 효성분)의 주름 효능에 관한 특허로 향후 8년간 배타적 사용권 보유	특허법	4명/4년	이자녹스 등 주요제품에 적용중
미백화장료	2008.1.18	미백효과 뿐만 아니라 기미 등에도 효과적인 원료로서 디오스메틴(강국 유 효성분)에 대한 특허로 향후 10년간 배타적 사용권 보유	특허법	5명/2년	이자녹스, 오취 등에 적용중
세제	2009.6.25	제올라이트를 사용하지 않고 분말세제를 제조하는 것에 관한 특허로서 향후 9년간 배타적 사용권 보유	특허법	3명/4년7개월	테크 일부 제품 등에 적용중
자외선차단제	2011.7.7	백탁현상이 유발되지 않는 분말상의 자외선차단제를 제조하는 것에 관한 특허로 향후 13년간 배타적 사용권 보유	특허법	4명/3년	오취 선풍우더 등에 적용중
드라이클리닝 용제	2012.3.14	드라이클리닝을 위한 신규 개발된 친환경 용제에 관한 특허로서 향후 16년간 배타적 사용권 보유	특허법	5명/5개월	상용화 계획중
세제	2012.5.8	세탁수에서 100% 용해되는 시트형의 수용성 세제에 관한 특허로 향후 16년간 배타적 사용권 보유	특허법	4명/1년	테크 OK녹는시트 세제에 적용중
주름화장료	2013.1.30	줄기세포 배양액을 함유하는 주름 화장료에 관한 특허로 향후 14년간 배타적 사용권 보유	특허법	8명/3년	오취 등에 적용중
죽염치술	2013.4.23	죽염이 함유된 칫솔모를 식재한 칫솔에 관한 특허로 향후 16년간 배타적 사용권 보유	특허법	5명/1년5개월	페리오 칫솔에 적용중

성유유연제	2013.6.17	시트형으로 제조된 성유유연제에 관한 특허로 향후 12년간 배타적 사용권 보유	특허법	2명/6년	샤프란 아로마시트에 적용중
피부투과성펩타이드	2013.11.7	피부투과성펩타이드를 이용하여 약효물질을 경피전달할 수 있는 기술로서 향후 17년간 배타적 사용권 보유	특허법	1명/1년6개월	오취 등에 적용중
항균제	2014.3.31	기존 방부제를 대체할 수 있는 신규 항균제 BG-100에 대한 특허로 향후 16년간 배타적 사용권 보유	특허법	4명/4년	원료판매사업 중
다층구조칫솔모	2014.4.7	내부 또는 외부층에 염류를 함유하는 다층구조 칫솔모를 식재한 칫솔에 관 한 특허로 향후 17년간 배타적 사용권 보유	특허법	3명/2년	페리오 칫솔에 적용중
컨디셔닝조성물	2014.10.14	모발과 기능성분의 결합을 촉진시키는 카르보디이미드계 조성물에 대한 특허로 향후 18년간 배타적 사용권 보유	특허법	7명/1년6개월	리엔에 적용중
색조화장료조성물	2015.05.12	특정한 분체와 에스테르계 오일을 포함하는 색조화장료에 관한 특허로 향후 18년간 배타적 사용권 보유	특허법	3명/2년	오취 립스틱 등에 적용중
함침화장료조성물	2015.08.03	수분용성 스펀지에 함침시키는 유기자외선차단제 화장료 조성물에 관한 특허로 향후 19년간 배타적 사용권 보유	특허법	4명/1년6개월	숨 마이크로폼쿠션 등에 적용중
용해성마이크로니들	2015.11.18	유효성분의 경피 투여를 가능하게 하는 용해성 마이크로니들의 피부 흡수 속도 개선을 위한 기술로, 향후 17년간 배타적 권리 보유	특허법	3명/2년	상용화 계획중
개선된 함침재를 구비한 메이크업 화장품	2016.03.15	함침재에 열압착 등을 통해 상면에 압축부를 형성하여 배출량을 조절할 수 있으며, 상면에 패턴이나 문양 등을 각인한 형태의 화장품에 대한 특허로 향후 18년간 배타적 사용권 보유	특허법	3명, 1년6개월	함침화장품 주요제품 적용계획중
인간 성장호르몬의 용합단백질을 포함하는 피부개선용 화장료 조성물	2016.03.25	피부투과성펩타이드를 이용하여 약효물질을 경피전달할 수 있는 기술로서 향후 18년간 배타적 사용권 보유	특허법	4명, 2년	오취 등에 적용중
저장도 화장료를 포함하는 화장품	2016.03.30	함침재 없이 저장도의 내용물을 담을 수 있는 막 형성 부재를 포함하는 화장품에 대한 특허이며, 향후 18년간 배타적 사용권 보유	특허법	4명, 5개월	오취 등 워터스판 제품에 적용
화장품 용기	2016.05.02	쿠션 화장품에 포함되는 함침재 관련 기술로서, 구조적으로 개량하여 가능 을 개선한 함침재(발집쿠션)이며, 향후 18년간 배타적 사용권 보유	특허법	4명, 1년10개월	함침화장품 주요제품 적용 가능
이층 구조의 나노 크기 구멍을 가진 마이크로니들 및 이의 제조 방법	2016.05.11	유효 성분의 경피투여를 가능하게 하는 용해성 마이크로니들의 신규 구조로서 용해를 쉽게 하는 구조를 가지며, 향후 19년간 배타적 사용권 보 유	특허법	5명, 10개월	상용화 계획중
다공성 우레탄 폼을 포함하는 화장품 용기	2016.06.10	쿠션 화장품을 담는 용기에 대한 특허로서, 권통홀을 가지며, 경도가 70이상인 함침재를 포함하는 용기이며, 향후 18년간 배타적 사용권 보유	특허법	6명, 7개월	함침화장품 주요 제품 적용 가능
성유 유연제	2016.07.01	발효 식초를 포함하는 성유 유연제 조성물에 대한 특허로서, 향후 19년간 배타적 사용권 보유	특허법	4명, 1년4개월	꽃담초 성유유연제 적용중
액상 조제유	2016.07.08	액상 조제유 조성물의 제조 방법에 대한 특허로서, 향후 18년간 배타적 사용권 보유	특허법	4명, 1년7개월	베비언스 액상조제유 적용중
표면 개질 조성물 (피부)	2016.09.29	피부 표면에 유효성분을 결합시킬 수 있는 Bio-접합 물질을 포함하는 조성 물관련 특허로서, 향후 20년간 배타적 사용권 보유	특허법	8명, 6개월	주요 화장품 및 생활용품 적용계획
표면 개질 조성물 (모발)	2016.09.29	모발 표면에 유효성분을 결합시킬 수 있는 Bio-접합 물질을 포함하는 조성 물관련 특허로서, 향후 20년간 배타적 사용권 보유	특허법	8명, 6개월	리엔, 바이오테라피 등 주요 헤어제품 적용
주름 은폐용 화장품	2016.10.04	즉각적인 주름 은폐를 위한 오일-겔 화장료 조성물로서, 향후 19년간 배타적 사용권 보유	특허법	3명, 6개월	후 제품 적용중
주름 개선용 화장품	2016.10.14	왕불유행(별불가사리) 추출물을 포함하는 화장료 조성물로서, 향후 18년간 배타적 사용권 보유	특허법	3명, 2년 3개월	화장품 주름개선성분으로 사용중
줄기세포 활성화 화장품	2016.10.31	아스테로 사포닌 P1를 포함하여 피부 줄기세포를 활성화함으로써, 주름, 탄력개선 효과를 가지는 화장료 조성물로서, 향후 19년간 배타적 사용권 보유	특허법	4명, 1년 4개월	화장품 주름개선성분으로 사용 예정
성유 케어 조성물	2016.11.11	성유 표면에 유효성분을 결합시킬 수 있는 Bio-접합물질을 포함하는 성유 조성물 관련 특허로서, 향후 19년간 배타적 사용권 보유	특허법	7명, 1년 3개월	성유 케어 조성물에 사용 예정

다. 환경 관련 규제사항

(1) 에너지/온실가스 저감활동

환경이슈를 체계적으로 다루기 위해 전사 통합 경영시스템을 통해 사업에 미치는 영향을 공급망 측면에서 고려하여 환경 가치를 높이는 활동을 추진하고 있습니다. 연구단계에서 지속가능제품 속성을 정의하고 개발하고 있으며, 그린경영을 통해 생산, 구매, 물류의 지속가능성을 제고하고 사용과 폐기 단계의 환경 영향을 줄이기 위해 제품 전과정평가를 통한 처방 개선과 용기의 자원 재활용성 개선을 추진하고 있습니다. 최근 이슈가 되고 있는 기후변화에 대응하기 위해 온실가스 인벤토리 구축작업과 그린경영을 통한 장기 계획을 수립하였으며, 내부 회의체를 통해 전사 성과를 공유하고 담당자에 대한 교육을 실시하고 있습니다.

1) 온실가스 저감활동

최근 국내외에서 가장 크게 이슈화 되고 있는 지구 온난화에 적극적으로 대응하기 위하여, 그린경영 전략을 통해 전 사업 분야에 걸친 에너지 절감 활동을 전개하고 있습니다. 그린2020 전략에 맞춰 온실가스 및 용수에 대한 중장기 감축 목표와 연도별 감축계획을 수립하였으며, 사업 성장에 따른 온실가스 배출량을 감축하기 위해 사업장, 물류, 연구소에 대한 인벤토리 구축을 완료하였습니다. 이러한 활동 성과는 제3자 검증을 통해 매년 발간하는 CSR보고서와 홈페이지 및 탄소정보공개프로젝트(CDP)를 통해 공개하고 있습니다.

2) 에너지 절약 및 온실가스배출 감소를 위한 자발적협약 체결

에너지의 절약과 효율적인 관리를 통하여 온실가스에 의한 지구 온난화 현상을 방지하고자 에너지관리공단에서 진행하는 「에너지절약 및 온실가스 배출감소를 위한 자발적 협약」을 체결하여 친환경적인 에너지로의 대체 및 지속적인 공정개선 활동을 추진하고 있습니다. 꾸준한 에너지 사용저감 및 관리의 효율화를 위해 공장별 에너지 소비량을 파악하고 이를 바탕으로 전사 중장기 저감계획을 수립해 단계적으로 추진하고 있으며, 자발적협약 이행실적에 대한 결과는 에너지관리공단에 매년 1월 보고를 실시하고 있습니다.

라. 지속가능 제품 개발

(1) 지속가능 제품 확대

고객의 건강과 안전을 확보하고 환경, 사회적 요구사항을 반영하기 위해 지속적이고 조화로운 발전에 기여하는 지속가능제품을 연구 개발하고 있습니다. 제품의 안전성 확보를 위해 원료, 부자재부터 완제품, 수입품, OEM, ODM 제품에 이르기까지 전 제품을 대상으로 철저한 인체 유해성을 점검하고 있으며, 중소기업과의 공동개발 및 지역사회와의 상생협력을 통해 사회적 효익을 늘려 나가고 있습니다.

환경영향을 줄이기 위해 제품 포장개발시 플라스틱 감량화, 자원절약형 포장구조, 복합재질 사용 최소화등의 지속적인 노력을 통해 자원절약, 폐기물 저감, 재활용성 개선에 앞장서고 있습니다.

또한, 친환경 소비 트렌드에 맞추어 환경마크 및 탄소배출량 인증 제품을 확대하고 있습니다. 이러한 제품은 인체에 안전하며 환경에 미치는 영향이 적은 천연유래 물질을 사용하고 사용 및 폐기단계에서 용수 사용량과 수질오염을

줄일 수 있는 친환경 제품입니다. 탄소배출량 인증은 제품의 전과정인 생산, 수송 및 유통, 사용, 폐기의 과정에서 발생한 온실가스 발생량을 한국환경산업기술원의 인증을 획득한 후제품에 부착하여 소비자로 하여금 녹색제품의 구매를 촉진하는 제도입니다.

탄소배출량 인증제품은 공정개선이나 연료 효율을 개선하여 종전보다 온실가스를 적게 배출하게 되는 경우 저탄소 제품 인증을 획득하게 됩니다. 향후 제품별 탄소정보를 확대 조사하는 한편 공정개선을 통해 제품 온실가스 배출을 저감해 나갈 예정입니다.

(2) 인증현황(2016년 12월말)

구분	환경마크 인증	탄소배출량 인증	저탄소 제품 인증
품목 수	126	1	49

주1) 인증기관 : 한국환경산업기술원

주2) 환경기술 개발 및 지원에 관한 법률

III. 재무에 관한 사항

1. 요약재무정보

가. 요약연결재무정보

(단위 : 백만원)

구분	제16기	제15기	제14기
[유동자산]	1,424,610	1,331,133	1,214,261
매출채권 및 기타채권	492,904	436,137	426,913
재고자산	535,886	441,258	411,299
기타유동자산	395,820	453,738	376,049
[비유동자산]	3,077,552	2,883,504	2,614,087
유형자산	1,463,778	1,290,065	1,102,367
무형자산	1,419,911	1,380,267	1,346,121
기타비유동자산	193,864	213,172	165,599
자산총계	4,502,162	4,214,637	3,828,348
[유동부채]	1,146,890	1,159,458	1,035,674
[비유동부채]	734,433	939,836	1,084,171
부채총계	1,881,323	2,099,294	2,119,845
[자본금]	88,589	88,589	88,589
[자본잉여금]	97,326	97,326	97,326
[이익잉여금]	2,539,476	2,066,245	1,689,040
[기타포괄손익누계액]	-92,400	(118,168)	(158,450)
[기타자본항목]	-100,633	(96,696)	(79,078)
[비지배주주지분]	88,482	78,047	71,076
자본총계	2,620,840	2,115,343	1,708,503
자본과 부채총계	4,502,162	4,214,637	3,828,348
매출액	6,094,059	5,328,492	4,677,010
영업이익	880,937	684,095	511,040
당기순이익	579,240	470,362	354,565
지배주주지분순이익	568,221	460,351	349,432
비지배주주지분순이익	11,019	10,011	5,133
주당이익	33,905	27,467	20,842
연결에 포함된 회사수	30	28	26

[(수치)는 부(-)의 수치임]

나. 연결대상회사의 변동현황

사업연도	연결에 포함된 회사명	전기대비 연결에 추가된 회사명	전기대비 연결에서 제외된 회사명
제16기	<ul style="list-style-type: none"> - 코카콜라음료(주) - (주)더페이스샵 - 해태에이치티비(주) - Ginza Stefany Inc. - (주)한국음료 - 케이엔아이(주) - (주)제니스 - (주)밝은누리 - 락금생활건강무역(상해)유한공사 - 북경락금일용화학유한공사 - 항주락금화장품유한공사 - LG Vina Cosmetics Company Limited - LG Household & Health Care America Inc. - LG Household & Health Care (Taiwan), Ltd. - 더페이스샵(상해)화장품소수 유한공사 - Everlife Co.,Ltd. - TFS Singapore Private Limited - Everlifeagency Co.,Ltd. - Everlife H&B Co.,Ltd. - LG-SANITA,Ltd. - FRUITS & PASSION BOUTIQUES INC. - FRUITS & PASSION IMMOBILIER INC. - 3390306 CANADA INC. - 더페이스샵무역(광둥) 유한공사 - (주)씨애피코스메틱스 - (주)오비엠랩 - LG H&H HK LIMITED - Toiletry Japan Inc. - 엘지파루크(주) - 락금생활건강화장품연구소(상해)유한공사 	<ul style="list-style-type: none"> - (주)오비엠랩 - 엘지파루크(주) - 락금생활건강화장품 연구소(상해)유한공사 - LG H&H HK LIMITED - Toiletry Japan Inc. 	<ul style="list-style-type: none"> - (주)퓨처 - THEFACESHOP North America Inc - Suzhou CNP Cosmetics Co., Ltd

<p>제15기</p>	<ul style="list-style-type: none"> - 코카콜라음료(주) - (주)더페이스샵 - 해태에이치티비(주) - Ginza Stefany Inc. - (주)한국음료 - (주)퓨처 - 케이엔아이(주) - (주)제니스 - (주)밝은누리 - 락금생활건강무역(상해)유한공사 - 북경락금일용화학유한공사 - 항주락금화장품유한공사 - LG Vina Cosmetics Company Limited - LG Household & Health Care America Inc. - LG Household & Health Care (Taiwan), Ltd. - THEFACESHOP North America Inc. - 더페이스샵(상해)화장품소수 유한공사 - Everlife Co.,Ltd. - TFS Singapore Private Limited - Everlifeagency Co.,Ltd. - Everlife H&B Co.,Ltd. - LG-SANITA,Ltd. - FRUITS & PASSION BOUTIQUES INC. - FRUITS & PASSION IMMOBILIER INC. - 3390306 CANADA INC. - 더페이스샵무역(광둥) 유한공사 - (주)씨앤피코스메틱스 - Suzhou CNP Cosmetics Co., Ltd 	<ul style="list-style-type: none"> - 케이엔아이(주) - (주)제니스 - (주)밝은누리 	<ul style="list-style-type: none"> - 락금서보생활건강용품 유한공사
-------------	---	---	---

제14기	<ul style="list-style-type: none"> - 코카콜라음료(주) - (주)더페이스샵 - 해태에이치티비(주) - Ginza Stefany Inc. - (주)한국음료 - (주)퓨처 - 락금생활건강무역(상해)유한공사 - 북경락금일용화학유한공사 - 항주락금화장품유한공사 - LG Vina Cosmetics Company Limited - LG Household & Health Care America Inc. - LG Household & Health Care (Taiwan), Ltd. - THEFACESHOP North America Inc. - 더페이스샵(상해)화장품소수 유한공사 - Everlife Co.,Ltd. - TFS Singapore Private Limited - Everlifeagency Co.,Ltd. - Everlife H&B Co.,Ltd. - LG-SANITA,Ltd. - 락금서보생활건강용품유한공사 - FRUITS & PASSION BOUTIQUES INC. - FRUITS & PASSION IMMOBILIER INC. - 3390306 CANADA INC. - 더페이스샵무역(광둥) 유한공사 - (주)씨앤피코스메틱스 - Suzhou CNP Cosmetics Co., Ltd. 	-	-
------	---	---	---

다. 요약별도재무정보

(단위 : 백만원)

구 분	제16기	제15기	제14기
[유동자산]	773,514	788,198	813,961
매출채권 및 기타채권	349,549	303,749	290,374
재고자산	289,393	265,192	226,333
기타유동자산	134,572	219,257	297,254
[비유동자산]	2,316,391	2,164,354	1,877,784
유형자산	615,345	441,163	330,968
무형자산	129,853	44,595	46,101
기타비유동자산	1,571,193	1,678,596	1,500,715
자산총계	3,089,905	2,952,553	2,691,745
[유동부채]	674,498	764,404	601,781
[비유동부채]	539,545	726,437	860,547
부채총계	1,214,043	1,490,841	1,462,328

[자본금]	88,589	88,589	88,589
[자본잉여금]	97,326	97,326	97,326
[이익잉여금]	1,759,570	1,345,541	1,114,975
[기타포괄손익누계액]	1,005	1,704	(24)
[기타자본항목]	-70,629	(71,449)	(71,449)
자본총계	1,875,861	1,461,712	1,229,417
자본과 부채총계	3,089,905	2,952,553	2,691,745
종속·관계·공동기업 투자주식의 평가방법	원가법	원가법	원가법
매출액	3,660,953	3,031,336	2,513,352
영업이익	654,161	463,099	309,065
당기순이익	509,160	305,961	249,319
주당이익	30,380	18,253	14,867

[(수치)는 부(-)의 수치임]

2. 연결재무제표

연결 재무상태표

제 16 기 2016.12.31 현재
제 15 기 2015.12.31 현재
제 14 기 2014.12.31 현재

(단위 : 원)

	제 16 기	제 15 기	제 14 기
자산			
유동자산	1,424,609,790,941	1,331,132,646,966	1,214,261,404,880
현금및현금성자산 (주9,40,44,45)	338,852,484,632	396,937,751,044	338,067,115,462
단기금융상품 (주40,44,45)	26,900,000,000	30,900,000,000	18,400,000,000
매출채권 및 기타유동채권 (주10,41,44,45)	492,904,237,268	436,136,894,500	426,913,325,440
재고자산 (주11)	535,885,784,084	441,258,251,357	411,298,662,429
기타유동자산 (주13)	30,067,284,957	25,899,750,065	19,582,301,549
비유동자산	3,077,552,691,035	2,883,504,316,625	2,614,086,591,785
장기금융상품 (주40,44,45)	26,000,000	1,027,000,000	1,029,500,000
장기기타채권 (주14,44,45)	91,008,397,320	87,237,940,067	83,045,298,419
기타비유동금융자산 (주15,44,45)	5,790,441,137	5,153,295,428	1,385,017,000
비유동매도가능금융자산 (주15,44,45)	5,790,441,137	5,153,295,428	1,385,017,000
관계기업및공동기업주식 (주8,16)	57,897,529,566	48,124,837,259	50,320,959,739
이연법인세자산 (주38)	6,569,911,644	39,258,936,341	2,892,472,814
유형자산 (주8,17,41,43)	1,463,778,199,075	1,290,065,094,797	1,102,367,326,812
투자부동산 (주17,18,43,44)	28,481,302,739	29,643,275,324	23,276,842,825
영업권 이외의 무형자산 (주8,19,43)	690,043,651,765	647,202,103,084	646,144,248,552
영업권 (주19)	729,867,248,835	733,065,130,853	699,976,637,985

기타비유동자산 (주13)	4,090,008,954	2,726,703,472	3,648,287,639
자산총계	4,502,162,481,976	4,214,636,963,591	3,828,347,996,665
부채			
유동부채	1,146,889,563,421	1,159,458,140,741	1,035,674,374,284
매입채무 및 기타유동채무 (주20,40,41,44,45)	447,714,170,815	424,915,794,018	420,472,100,287
단기차입금 (주10,21,40,44,45)	92,337,291,262	82,692,843,439	129,639,865,482
유동성 장기차입금 (주22,43,44,45)	5,000,000,000		87,887,012,395
유동성사채 (주22,43,44,45)	179,928,384,861	289,983,986,943	151,468,326,321
당기법인세부채 (주38)	133,705,614,833	113,078,474,687	74,226,202,431
이연수익 (주24)	24,646,464,584	22,789,245,934	19,601,782,772
반품충당부채 (주25)	10,483,790,607	11,809,141,008	10,346,715,494
기타유동부채 (주23,44,45)	253,073,846,459	214,188,654,712	142,032,369,102
비유동부채	734,433,212,355	939,836,223,907	1,084,170,682,117
장기차입금 (주22,40,43,44,45)	7,760,000,000		11,566,400,000
사채 (주22,43,44,45)	509,188,224,943	688,430,465,906	827,998,708,521
예수보증금 (주44,45)	8,915,612,619	8,435,119,064	9,331,896,634
퇴직급여부채 (주26)	31,135,894,449	40,855,492,033	50,688,914,503
이연법인세부채 (주38)	116,948,343,828	148,120,904,681	156,367,429,967
기타비유동부채 (주23,26,44,45)	60,485,136,516	53,994,242,223	28,217,332,492
부채총계	1,881,322,775,776	2,099,294,364,648	2,119,845,056,401
자본			
자본금 (주27)	88,589,470,000	88,589,470,000	88,589,470,000
자본잉여금 (주28)	97,325,737,783	97,325,737,783	97,325,737,783
이익잉여금 (주29)	2,539,475,738,560	2,066,244,886,425	1,689,040,123,769
기타자본구성요소	(193,033,278,255)	(214,864,173,555)	(237,528,094,396)
기타포괄손익누계액 (주30)	(92,400,453,254)	(118,167,820,419)	(158,450,414,950)
기타자본 (주31)	(100,632,825,001)	(96,696,353,136)	(79,077,679,446)
비지배지분 (주7)	88,482,038,112	78,046,678,290	71,075,703,108
자본총계	2,620,839,706,200	2,115,342,598,943	1,708,502,940,264
자본과부채총계	4,502,162,481,976	4,214,636,963,591	3,828,347,996,665

연결 손익계산서

제 16 기 2016.01.01 부터 2016.12.31 까지

제 15 기 2015.01.01 부터 2015.12.31 까지

제 14 기 2014.01.01 부터 2014.12.31 까지

(단위 : 원)

	제 16 기	제 15 기	제 14 기
매출액 (주8,32,41)	6,094,059,406,134	5,328,492,268,366	4,677,009,785,453

매출원가 (주32,35,41)	2,434,038,196,159	2,226,175,065,424	2,101,828,377,665
매출총이익	3,660,021,209,975	3,102,317,202,942	2,575,181,407,788
판매비와관리비 (주33,35,37)	2,779,084,592,453	2,418,222,038,591	2,064,141,565,584
영업이익(손실) (주8)	880,936,617,522	684,095,164,351	511,039,842,204
금융수익 (주8,36,37)	4,115,635,138	7,606,073,048	9,485,380,486
금융원가 (주8,36,37)	20,167,665,700	35,679,975,295	37,541,262,386
기타영업외손익 (주34,37)	(119,399,403,386)	(17,570,600,069)	(8,239,750,981)
지분법관련손익 (주8,16)	7,250,466,854	6,325,853,489	5,467,436,710
법인세비용차감전순이익(손실) (주8,38)	752,735,650,428	644,776,515,524	480,211,646,033
법인세비용 (주38)	173,495,828,366	174,414,470,074	125,646,939,157
당기순이익(손실)	579,239,822,062	470,362,045,450	354,564,706,876
당기순이익(손실)의 귀속			
지배기업의 소유주에게 귀속되는 당기순이익(손실) (주39)	568,220,985,690	460,351,207,083	349,432,056,746
비지배지분에 귀속되는 당기순이익(손실) (주7)	11,018,836,372	10,010,838,367	5,132,650,130
주당이익			
기본 및 희석 보통주당이익 (주39)	33,905	27,467	20,842
기본 및 희석 우선주당이익 (주39)	33,955	27,517	20,942

연결 포괄손익계산서

제 16 기 2016.01.01 부터 2016.12.31 까지

제 15 기 2015.01.01 부터 2015.12.31 까지

제 14 기 2014.01.01 부터 2014.12.31 까지

(단위 : 원)

	제 16 기	제 15 기	제 14 기
당기순이익(손실)	579,239,822,062	470,362,045,450	354,564,706,876
기타포괄손익	22,767,930,933	23,921,049,414	(52,050,800,720)
당기순이익으로 재분류되지 않는 세후기타포괄손익	(2,685,659,926)	(16,395,409,393)	(12,545,706,338)
확정급여제도의 재측정요소 (주26,29)	(2,685,659,926)	(16,395,409,393)	(12,545,706,338)
당기순이익으로 재분류되는 세후기타포괄손익	25,453,590,859	40,316,458,807	(39,505,094,382)
매도가능금융자산 평가손익 (주15,30)	(699,262,656)	1,728,104,621	(105,410,057)
지분법자본변동 (주16,30)	(62,278,611)	(778,978,647)	(120,286,878)
해외사업장환산손익 (주30)	26,215,132,126	39,367,332,833	(39,279,397,447)
총포괄손익	602,007,752,995	494,283,094,864	302,513,906,156
포괄손익의 귀속			
포괄손익, 지배기업의 소유주에게 귀속되는 지분	591,262,327,082	484,557,628,092	297,528,146,348
포괄손익, 비지배지분 (주7)	10,745,425,913	9,725,466,772	4,985,759,808

연결 자본변동표

제 16 기 2016.01.01 부터 2016.12.31 까지

제 15 기 2015.01.01 부터 2015.12.31 까지

제 14 기 2014.01.01 부터 2014.12.31 까지

(단위 : 원)

		자본								
		지배기업의 소유주에게 귀속되는 자본					비지배자본	자본 합계		
		자본금	연결자본잉여금	연결이익잉여금	연결기타포괄손익누계액	연결기타자본항목			지배기업의 소유주에게 귀속되는 자본 합계	
2014.01.01 (기초자본)		88,589,470.00	97,325,737.78	1,414,671,985.3	(118,672,849,595)	(73,057,081,580)	1,408,857,261,959	66,519,413.12	1,475,376,675.0	
		0	3	51				5	84	
총포괄손익	당기순이익(손실)			349,432,056,746			349,432,056,746	5,132,650,130	354,564,706,876	
	기타포괄손익	확정급여제도의 재측정요소 (주 26.29)		(12,126,345,043)			(12,126,345,043)	(419,361,295)	(12,545,706,338)	
		매도가능금융자산평가손익 (주 15.30)				(105,410,057)		(105,410,057)	(105,410,057)	
		지분법자본변동 (주16.30)				(120,286,878)		(120,286,878)	(120,286,878)	
		해외사업환산손익 (주30)				(39,551,868,420)		(39,551,868,420)	272,470,973	(39,279,397,447)
		기타								
자본에 직접 인식된 주주와의 거래 등	현금배당 (주29)			(62,939,993,000)			(62,939,993,000)	(429,469,825)	(63,369,462,825)	
	연결범위의변동									
	비지배자본의 변동									
	기타			2,419,715		(6,020,597,866)	(6,018,178,151)		(6,018,178,151)	
2014.12.31 (기말자본)		88,589,470.00	97,325,737.78	1,689,040,123.7	(158,450,414,950)	(79,077,679,446)	1,637,427,237,156	71,075,703.10	1,708,502,940.2	
		0	3	69				8	64	
2015.01.01 (기초자본)		88,589,470.00	97,325,737.78	1,689,040,123.7	(158,450,414,950)	(79,077,679,446)	1,637,427,237,156	71,075,703.10	1,708,502,940.2	
		0	3	69				8	64	
총포괄손익	당기순이익(손실)			460,351,207,083			460,351,207,083	10,010,838,367	470,362,045,450	
	기타포괄손익	확정급여제도의 재측정요소 (주 26.29)		(15,948,560,294)			(15,948,560,294)	(446,849,099)	(16,395,409,393)	
		매도가능금융자산평가손익 (주 15.30)				1,728,104,621		1,728,104,621	1,728,104,621	
		지분법자본변동 (주16.30)				(778,978,647)		(778,978,647)	(778,978,647)	
		해외사업환산손익 (주30)				39,205,855,329		39,205,855,329	161,477,504	39,367,332,833
		기타								
자본에 직접 인식된 주주와의 거래 등	현금배당 (주29)			(67,128,992,950)			(67,128,992,950)	(527,272,727)	(67,656,265,677)	
	연결범위의변동			(68,891,183)	127,613,228	(9,667,536,006)	(9,608,813,961)	(2,737,367,319)	(12,346,818,280)	
	비지배자본의 변동					(2,897,081,431)	(2,897,081,431)	1,379,071,431	(1,518,010,000)	
	기타					(5,054,056,253)	(5,054,056,253)	(888,922,975)	(5,922,979,228)	
2015.12.31 (기말자본)		88,589,470.00	97,325,737.78	2,066,244,886.4	(118,167,820,419)	(96,696,353,136)	2,037,295,920,653	78,046,678.29	2,115,342,598.9	
		0	3	25				0	43	
2016.01.01 (기초자본)		88,589,470.00	97,325,737.78	2,066,244,886.4	(118,167,820,419)	(96,696,353,136)	2,037,295,920,653	78,046,678.29	2,115,342,598.9	
		0	3	25				0	43	
총포괄손익	당기순이익(손실)			568,220,985,690			568,220,985,690	11,018,836,372	579,239,822,062	
	기타포괄손익	확정급여제도의 재측정요소 (주 26.29)		(2,728,132,031)			(2,728,132,031)	(42,472,105)	(2,685,659,926)	
		매도가능금융자산평가손익 (주 15.30)				(699,262,656)		(699,262,656)	(699,262,656)	
		지분법자본변동 (주16.30)				(62,278,611)		(62,278,611)	(62,278,611)	
		해외사업환산손익 (주30)				26,531,014,690		26,531,014,690	(315,882,564)	26,215,132,126
		기타								
자본에 직접 인식된 주주와의 거래 등	현금배당 (주29)			(92,263,060,450)			(92,263,060,450)	(1,073,630,519)	(93,336,690,969)	

	연결범위의변동							1,295,147,622	1,295,147,622
	배지배자분의 변동								
	기타			1,058,926	(2,106,258)	(3,936,471,865)	(3,937,519,197)	(531,583,194)	(4,469,102,391)
2016.12.31 (기말자본)		88,589,470.00	97,325,737.78	2,539,475,738.5	(92,400,453,254)	(100,632,825.00)	2,532,357,668,088	88,482,038.11	2,620,839,706.2
		0	3	60		1)		2	00

연결 현금흐름표

제 16 기 2016.01.01 부터 2016.12.31 까지

제 15 기 2015.01.01 부터 2015.12.31 까지

제 14 기 2014.01.01 부터 2014.12.31 까지

(단위 : 원)

	제 16 기	제 15 기	제 14 기
영업활동현금흐름	713,435,543,563	637,804,646,876	465,790,652,144
당기순이익(손실)	579,239,822,062	470,362,045,450	354,564,706,876
수익 · 비용의가감	451,718,379,293	367,279,214,160	305,775,547,677
감가상각비	115,732,844,784	110,813,605,606	105,452,964,666
무형자산상각비	17,961,600,110	16,252,794,908	15,658,683,290
퇴직급여	47,490,777,772	40,769,120,656	40,011,441,932
대손상각비	1,550,943,503	777,272,735	592,312,840
기타의대손상각비(대손충당금환입)	772,000,000	1,578,471,703	(1,114,804)
이자비용	19,869,392,720	32,871,110,335	37,511,470,047
외화환산손실	1,222,027,562	5,141,526,220	713,069,495
유형자산처분손실	8,512,686,893	9,337,069,437	3,873,520,461
투자부동산처분손실	1,174,253	966,482,205	
무형자산처분손실	192,629,411	2,300,880,600	445,278,814
유형자산손상차손	8,549,827,643		
투자부동산손상차손	254,861,863	325,120,701	
무형자산손상차손	70,598,767,742	1,858,649,605	
매각예정비유동자산처분손실			12,188,131
기타영업외비용	4,831,200	23,719,050	2,262,347,490
법인세비용	173,495,828,366	174,414,470,074	125,646,939,157
이자수익	(3,920,531,040)	(7,605,874,055)	(5,401,105,261)
배당수익	(13,438,900)		
외화환산이익	(2,108,491,984)	(1,364,045,108)	(4,763,161,336)
유형자산처분이익	(1,156,706,417)	(4,458,308,769)	(4,316,603,741)
무형자산처분이익	(2,483,334)	(14,308,953)	(92,192,880)
투자부동산처분이익	(39,696,000)		
매각예정비유동자산처분이익		(9,511,672,955)	(6,363,053,914)
지분법손익	(7,250,466,854)	(6,325,853,489)	(5,467,436,710)
관계기업투자처분손익		(871,016,346)	
영업활동으로 인한 자산부채의 변동	(135,163,094,226)	(16,098,521,558)	(31,872,713,218)
매출채권 및 기타채권	(45,344,174,118)	1,035,013,755	7,017,916,585
재고자산	(92,528,942,562)	(21,207,355,354)	(32,301,596,800)
기타유동자산	(6,714,725,093)	(9,038,270,651)	606,350,592

기타비유동자산	97,440,163	3,431,655,485	(1,817,615,670)
매입채무 및 기타채무	29,586,359,829	8,240,346,260	16,673,408,112
이연수익	2,094,768,725	3,170,379,034	1,338,353,735
반품충당부채	(1,270,038,175)	1,430,731,623	1,033,505,086
기타유동부채	20,151,919,304	69,305,563,058	22,641,822,271
예수보증금	213,808,529	(643,384,767)	(1,249,230,195)
퇴직금의 지급	(2,481,759,088)	(2,534,066,830)	(2,266,594,889)
퇴직급여부채의 관계사 전입	953,644,306	203,989,006	1,127,116,316
사외적립자산의 기여	(59,102,474,299)	(70,635,989,862)	(46,685,469,338)
기타비유동부채	19,181,078,253	1,142,867,685	2,009,320,977
이자수취	3,431,648,256	7,117,116,985	4,603,934,997
배당금수취	397,500,188	363,771,708	645,713,000
이자지급	(20,707,717,399)	(30,131,877,005)	(30,443,763,681)
법인세납부(환급)	(165,480,994,611)	(161,087,102,864)	(137,482,773,507)
투자활동현금흐름	(405,531,578,368)	(347,006,566,398)	(277,562,334,524)
단기금융상품의 감소	19,000,000,000	2,002,500,000	
기타대여금 및 수취채권의 감소	8,321,649,814	2,290,001,928	21,066,143
장기금융상품의 감소	1,001,000,000		
장기기타채권의 감소	18,231,417,689	15,186,736,539	8,420,373,497
매도가능금융자산의 처분		1,000,000,000	109,580,900
유형자산의 처분	4,148,267,192	16,597,880,919	10,463,883,314
투자부동산의 처분	676,600,000		
무형자산의 처분	506,340,739	342,596,880	155,000,000
매각예정비유동자산의 처분		11,806,498,395	13,100,000,000
단기금융예치금의 증가		(14,500,000,000)	(5,900,000,000)
단기금융상품의 증가	(15,000,000,000)		
기타대여금 및 수취채권의 증가	(10,493,722,416)	(659,363,625)	(1,221,301,317)
장기기타채권의 증가	(21,053,559,303)	(21,532,866,918)	(19,257,446,633)
매도가능금융자산의 취득	(1,557,594,750)	(1,600,832,028)	
사업결합으로 인한 순현금흐름	(66,139,140,475)	(46,920,375,707)	(90,584,462,203)
종속기업의 청산에 따른 순현금흐름		(2,677,685,154)	
관계기업및공동기업주식의 취득	(3,000,000,000)		
유형자산의 취득	(331,548,019,970)	(301,677,148,010)	(187,232,114,284)
무형자산의 취득	(8,082,411,638)	(6,664,509,617)	(5,636,913,941)
기타비유동자산의 취득	(542,405,250)		
재무활동현금흐름	(367,050,132,216)	(231,512,593,429)	7,704,322,624
단기차입금의 증가	101,814,937,680	57,572,405,371	453,550,525,477
장기차입금의 증가	12,760,000,000	3,088,496,800	19,067,400,000
사채의 발행		149,377,300,000	328,681,200,000
정부보조금의 수취	779,007,137		
단기차입금의 상환	(99,040,019,856)	(112,071,926,426)	(635,009,791,727)
유동성장기차입금의 상환		(108,754,896,800)	(8,056,000,000)
유동성사채의 상환	(290,000,000,000)	(151,520,342,208)	(86,611,314,554)
금융리스부채의 감소	(31,334,561)	(18,516,189)	(32,598,302)

주식발행비용		(8,504,000)	(2,998,000)
비지배지분의 변동		(1,518,010,000)	
배당금지급	(93,332,722,616)	(67,658,599,977)	(63,882,100,270)
환율변동효과 반영전 현금및현금성자산의 순증가(감소)	(59,146,167,021)	59,285,487,049	195,932,640,244
현금및현금성자산에 대한 환율변동효과	142,714,749	(672,004,970)	151,911,419
해외사업장환산차이	918,185,860	257,153,503	(1,062,712,577)
현금및현금성자산의순증가(감소)	(58,085,266,412)	58,870,635,582	195,021,839,086
기초현금및현금성자산	396,937,751,044	338,067,115,462	143,045,276,376
기말현금및현금성자산	338,852,484,632	396,937,751,044	338,067,115,462

3. 연결재무제표 주식

제 16 (당) 기 2016년 01월 01일부터 2016년 12월 31일까지

제 15 (전) 기 2015년 01월 01일부터 2015년 12월 31일까지

주식회사 LG생활건강 및 그 종속기업

1. 지배기업의 개요

주식회사 LG생활건강(이하 "지배기업")은 2001년 4월 1일을 기준일로 주식회사 LG (구, 주식회사 LGCI)의 생활용품 및 화장품 사업부문 등이 분할되어 설립되었으며, 2001년 4월 25일에 증권거래소에 상장되었습니다. 지배기업은 당기말 현재 서울특별시 종로구 새문안로 58에 본사를 두고 있으며 청주, 울산, 온산 및 나주에 제조시설을 가지고 있습니다.

당기말 현재 지배기업의 자본금은 88,589백만원(우선주자본금 10,498백만원 포함)이며, 최대주주는 보통주 지분의 34.03%를 소유하고 있는 주식회사 LG입니다.

당기말 현재 지배기업이 발행할 주식의 총수, 발행한 주식의 수 및 1주당 금액은 각각 70,000,000주, 17,717,894주(보통주: 15,618,197주, 우선주: 2,099,697주) 및 5,000원입니다. 지배기업이 발행한 우선주는 의결권이 없으며, 보통주에 대한 배당보다 액면금액을 기준으로 연 1%를 금전으로 추가배당 받게 됩니다.

2016년 12월 31일로 종료하는 보고기간에 대한 연결재무제표는 지배기업 및 그 종속기업(이하 "연결기업"), 연결기업의 관계기업 및 공동기업에 대한 지분으로 구성되어 있습니다.

종속기업의 현황은 연결재무제표에 대한 주식 5에서 설명하고 있습니다.

2. 재무제표 작성기준 및 중요한 회계정책

2.1 재무제표 작성기준

연결기업의 연결재무제표는 '주식회사의 외부감사에 관한 법률'에 따라 제정된 한국채택국제회계기준에 따라 작성되었습니다.

연결재무제표는 금융상품 등 아래 회계정책에서 별도로 언급하고 있는 사항을 제외하고는 역사적원가를 기준으로 작성되었습니다. 본 연결재무제표는 원화로 표시되어있으며 다른 언급이 있는 경우를 제외하고는 백만원 단위로 표시되어 있습니다.

연결재무제표는 전기에 대한 비교정보를 제시하고 있으며, 추가적으로 연결기업은 회계정책의 소급적용, 재무제표항목의 소급재작성 또는 소급재분류가 있는 경우 전기초 연결재무상태표를 표시하고 있습니다.

2.2 연결기준

연결재무제표는 매 회계연도 12월 31일 현재 지배기업 및 종속기업의 재무제표로 구성되어 있습니다. 지배력은 피투자자에 대한 관여로 변동이익에 노출되거나 변동이익에 대한 권리가 있고 피투자자에 대하여 자신의 힘으로 그러한 이익에 영향을 미치는 능력이 있을 때 획득됩니다. 구체적으로 연결기업이 다음을 모두 갖는 경우에만 피투자자를 지배합니다.

- 피투자자에 대한 힘(즉 피투자자의 관련활동을 지시하는 현재의 능력을 갖게 하는 현존 권리)
- 피투자자에 대한 관여로 인한 변동이익에 대한 노출 또는 권리
- 투자자의 이익금액에 영향을 미치기 위하여 피투자자에 대하여 자신의 힘을 사용하는 능력

피투자자의 의결권의 과반수 미만을 보유하고 있는 경우 연결기업은 피투자자에 대한 힘을 갖고 있는지를 평가할 때 다음을 포함한 모든 사실과 상황을 고려하고 있습니다.

- 투자자와 다른 의결권 보유자간의 계약상 약정
- 그 밖의 계약상 약정에서 발생하는 권리
- 연결기업의 의결권 및 잠재적 의결권

연결기업은 지배력의 세 가지 요소 중 하나 이상에 변화가 있음을 나타내는 사실과 상황이 있는 경우 피투자자를 지배하는지 재평가합니다. 종속기업에 대한 연결은 연결기업이 종속기업에 대한 지배력을 획득하는 시점부터 지배력을 상실하기 전까지 이루어집니다. 기중 취득하거나 처분한 종속기업의 자산, 부채, 수익 및 비용은 연결기업이 지배력을 획득한 날부터 연결기업이 종속기업을 더 이상 지배하지 않게 된 날까지 연결포괄손익계산서에 포함하고 있습니다.

당기순손익과 기타포괄손익의 각 구성요소는 비지배지분이 부(-)의 잔액이 되더라도 지배기업의 소유주와 비지배지분에 귀속시키고 있습니다. 필요한 경우 종속기업의 회계정책을 연결기업과 일치시키기 위하여 종속기업의 재무제표를 수정하여 사용하고 있습니다. 연결기업간의 거래로 인해 발생한 모든 연결기업의 자산, 부채, 자본, 수익, 비용 및 현금흐름은 전액 제거하고 있습니다.

지배력을 상실하지 않는 종속기업에 대한 지배기업의 소유지분 변동은 자본거래로 회계처리하고 있습니다.

지배기업이 종속기업에 대한 지배력을 상실한 경우 지배력을 상실한 날에 종속기업의 자산(영업권 포함), 부채, 비지배지분 및 자본의 기타 항목을 제거하고 그에 따른 손익을 당기손익으로 인식하고 있습니다. 이전의 종속기업에 대한 잔여 투자는 공정가치로 인식하고 있습니다.

2.3 중요한 회계정책

2.3.1 사업결합 및 영업권

사업결합은 취득법을 적용하여 회계처리하고 있습니다. 취득원가는 취득일의 공정가치로 측정된 이전대가와 피취득자에 대한 비지배지분 금액의 합계로 측정하고 있습니다. 각 사업결합에 대해 취득자는 피취득자에 대한 비지배지분을 공정가치 또는 피취득자의 식별가능한 순자산 중의 비지배지분의 비례적 지분으로 측정하고 있으며 취득관련원가는 발생시 비용으로 처리하고 있습니다.

연결기업은 취득일에 식별가능한 취득 자산과 인수 부채를 취득일에 존재하는 계약조건, 경제상황, 취득자의 영업정책이나 회계정책 그리고 그 밖의 관련조건에 기초하여 분류하거나 지정하고 있습니다. 이러한 분류는 피취득자의 주계약에서 내재파생상품을 분리하는 것을 포함합니다.

취득자가 피취득자에게 조건부 대가를 제공한 경우 동 대가는 취득일의 공정가치로 측정하여 이전대가에 포함하고 있으며 자산이나 부채로 분류된 조건부 대가의 후속적인 공정가치 변동은 기업회계기준서 제1039호에 따라 당기손익이나 기타포괄손익으로 인식하고 있습니다. 또한 자본으로 분류된 조건부 대가는 재측정하지 않고 정산시 자본내에서 회계처리하고 있습니다. 조건부 대가가 기업회계기준서 제1039호의 적용범위에 해당되지 않는 경우 적절한 기업회계기준서에 따라 측정하고 있습니다.

영업권은 이전대가와 비지배지분 금액 및 이전에 보유하고 있던 지분의 합계액이 식별가능한 취득 자산과 인수 부채의 순액을 초과하는 금액으로 측정하고 있습니다. 취득한 순자산의 공정가치가 이전대가 등의 합계액을 초과하는 경우 연결기업은 모든 취득 자산과 인수 부채를 정확하게 식별하였는지에 대해 재검토하고 취득일에 인식한 금액을 측정하는 데 사용한 절차를 재검토하고 있습니다. 만약 이러한 재검토 후에도 여전히 이전대가 등의 합계액이 취득한 순자산의 공정가치보다 낮다면 그 차익을 당기손익으로 인식하고 있습니다.

최초 인식 후 영업권은 취득원가에서 손상차손누계액을 차감한 가액으로 계상하고 있습니다. 손상검사 목적상 사업결합으로 취득한 영업권은 사업결합으로 인한 시너지효과의 혜택을 받게 될 것으로 기대되는 각 현금창출단위나 현금창출단위집단에 취득일로부터 배분되며 이는 배분대상 현금창출단위나 현금창출단위집단에 피취득자의 다른 자산이나 부채가 할당되어 있는지와 관계없이 이루어집니다.

영업권이 배분된 현금창출단위 내의 영업을 처분하는 경우 처분되는 영업과 관련된 영업권은 처분손익을 결정할 때 그 영업의 장부금액에 포함하며 현금창출단위 내에 존속하는 부분과 처분되는 부분의 상대적인 가치를 기준으로 측정하고 있습니다.

2.3.2 관계기업 및 공동기업 투자

관계기업은 지배기업이 유의적인 영향력을 보유하는 기업입니다. 유의적인 영향력은 피투자자의 재무정책과 영업정책에 관한 의사결정에 참여할 수 있는 능력이지만 그러한 정책의 지배력이나 공동지배력은 아닙니다.

공동기업은 약정의 공동지배력을 보유하는 당사자들이 그 약정의 순자산에 대한 권리를 보유하는 공동약정입니다. 공동지배력은 약정의 지배력에 대한 계약상 합의된 공유로서, 관련 활동에 대한 결정에 지배력을 공유하는 당사자들 전체의 동의가 요구될때에만 존재합니다.

연결기업은 관계기업 및 공동기업 투자에 대하여 지분법을 적용하여 회계처리하고 있습니다. 관계기업 및 공동기업 투자는 최초 취득원가로 인식되며, 취득일 이후 관계기업이나 공동기업의 순자산변동액 중 연결기업의 지분 해당액을 인식하기 위하여 장부금액을 가감하고 있습니다. 관계기업이나 공동기업과 관련된 영업권은 해당 투자자산의 장부금액에 포함되며 상각 또는 별도의 손상검사를 수행하지 아니하고 있습니다.

관계기업 및 공동기업의 영업에 따른 손익 중 연결기업의 지분 해당분은 연결손익계산서에 직접 반영되며 기타포괄손익의 변동은 연결기업의 기타포괄손익의 일부로 표시하고 있습니다. 관계기업이나 공동기업의 자본에 직접 반영된 변동이 있는 경우 연결기업의 지분 해당분은 자본변동표에 반영하고 있습니다. 연결기업과 관계기업 및 공동기업간 거래에 따른 미실현손익은 연결회사의 지분 해당분 만큼 제거하고 있습니다.

관계기업 및 공동기업에 대한 이익은 세효과 및 관계기업 및 공동기업의 종속기업 비지배지분을 차감한 후의 연결기업 지분에 해당하는 부분을 연결포괄손익계산서에 영업외손익에 표시하고 있습니다.

관계기업 및 공동기업의 보고기간은 지배기업의 보고기간과 동일하며 연결기업과 동일한 회계정책의 적용을 위해 필요한 경우 재무제표를 조정하고 있습니다.

지분법을 적용한 이후, 연결기업은 관계기업 및 공동기업 투자에 대하여 추가적인 손상차손을 인식할 필요가 있는지 결정합니다. 연결기업은 매 보고기간말에 관계기업 및 공동기업 투자가 손상된 객관적인 증거가 있는지 판단하고, 그러한 객관적인 증거가 있는 경우 관계기업 및 공동기업 투자의 회수가능액과 장부금액과의 차이를 손상차손으로 하여 '관계기업 및 공동기업 지분법손익'의 계정으로 연결포괄손익계산서에 인식하고 있습니다.

연결기업은 관계기업에 대하여 유의적인 영향력을 상실하거나 공동기업에 대한 공동지배력을 상실한 때에 종전 관계기업이나 공동기업에 대한 잔여 보유 지분이 있다면 그 잔여 지분을 공정가치로 측정하고 있으며, 유의적인 영향력 및 공동지배력을 상실한 때의 관계기업 및 공동기업 투자의 장부금액과 잔여지분의 공정가치 및 처분대가와의 차이는 당기손익으로 반영하고 있습니다.

2.3.3 유동성/비유동성 분류

연결기업은 자산과 부채를 유동/비유동으로 연결재무상태표에 구분하여 표시하고 있습니다.

자산은 다음의 경우에 유동자산으로 분류하고 있습니다.

- 정상영업주기 내에 실현될 것으로 예상되거나, 정상영업주기 내에 판매하거나 소비할 의도가 있다.
- 주로 단기매매 목적으로 보유하고 있다.
- 보고기간 후 12개월 이내에 실현될 것으로 예상한다.
- 현금이나 현금성자산으로서, 교환이나 부채 상환 목적으로의 사용에 대한 제한 기간이 보고기간 후 12개월 이상이 아니다.

그 밖의 모든 자산은 비유동자산으로 분류하고 있습니다.

부채는 다음의 경우에 유동부채로 분류하고 있습니다.

- 정상영업주기 내에 결제될 것으로 예상하고 있다.
- 주로 단기매매 목적으로 보유하고 있다.
- 보고기간 후 12개월 이내에 결제하기로 되어 있다.
- 보고기간 후 12개월 이상 부채의 결제를 연기할 수 있는 무조건의 권리를 가지고 있지 않다.

그 밖의 모든 부채는 비유동부채로 분류하고 있습니다.

이연법인세자산(부채)은 비유동자산(부채)으로 분류하고 있습니다.

2.3.4 공정가치 측정

연결기업은 매도가능금융상품과 같은 금융상품을 보고기간말 현재의 공정가치로 평가하고 있습니다. 공정가치로 측정되거나 공정가치가 공시되는 금융상품과 비금융자산의 공정가치에 대한 공시는 다음의 주석에 설명되어 있습니다.

- 평가기법, 유의적 추정치 및 가정: 주석 3,44
- 공정가치측정 서열체계의 양적 공시: 주석 44
- 투자부동산: 주석 18
- 금융상품(상각후원가로 계상하는 상품 포함): 주석 44

공정가치는 측정일에 시장참여자 사이의 정상거래에서 자산을 매도하면서 수취하거나 부채를 이전하면서 지급하게 될 가격입니다. 공정가치 측정은 자산을 매도하거나 부채를 이전하는 거래가 다음 중 어느 하나의 시장에서 이루어지는 것으로 가정하고 있습니다.

- 자산이나 부채의 주된 시장
- 자산이나 부채의 주된 시장이 없는 경우에는 가장 유리한 시장

연결기업은 주된 (또는 가장 유리한) 시장에 접근할 수 있어야 합니다.

자산이나 부채의 공정가치는 시장참여자가 경제적으로 최선의 행동을 한다는 가정하에 시장참여자가 자산이나 부채의 가격을 결정할 때 사용하는 가정에 근거하여 측정하고 있습니다.

비금융자산의 공정가치를 측정하는 경우에는 시장참여자가 경제적 효익을 창출하기 위하여 그 자산을 최고 최선으로 사용하거나 혹은 최고 최선으로 사용할 다른 시장참여자에게 그 자산을 매도하는 시장참여자의 능력을 고려하고 있습니다.

연결기업은 상황에 적합하며 관련된 관측가능한 투입변수의 사용을 최대화하고 관측가능하지 않은 투입변수의 사용을 최소화하면서 공정가치를 측정하는 데 충분한 자료가 이용가능

한 가치평가기법을 사용하고 있습니다.

채무제표에서 공정가치로 측정되거나 공시되는 모든 자산과 부채는 공정가치 측정에 유의적인 가장 낮은 수준의 투입변수에 근거하여 다음과 같은 공정가치 서열체계로 구분됩니다.

- 수준 1: 동일한 자산이나 부채에 대한 접근가능한 활성시장의 (조정되지 않은) 공시가격
- 수준 2: 공정가치 측정에 유의적인 가장 낮은 수준의 투입변수가 직접적으로 또는 간접적으로 관측가능한 투입변수를 이용한 공정가치
- 수준 3: 공정가치 측정에 유의적인 가장 낮은 수준의 투입변수가 관측가능하지 않은 투입변수를 이용한 공정가치

채무제표에 반복적으로 공정가치로 측정되는 자산과 부채에 대하여 연결기업은 매 보고기간말 공정가치 측정에 유의적인 가장 낮은 수준의 투입변수에 기초한 분류에 대한 재평가를 통해 서열체계의 수준 간의 이동이 있는지 판단합니다.

투자부동산과 같은 유의적인 자산에 대하여는 외부 평가자가 참여합니다. 외부 평가자의 참여는 재무담당임원의 승인을 받고 있습니다. 이러한 외부평가자의 선정 기준은 시장 지식, 명성, 독립성 및 윤리기준의 유지를 포함하고 있습니다. 연결기업은 외부 평가자와의 논의를 통해 각각의 상황에서 어떠한 가치평가기법과 투입변수를 사용할지 결정하고 있습니다.

매 보고기간말에 연결기업은 회계정책에 따라 재측정 또는 재검토가 요구되는 자산과 부채의 가치 변동에 대하여 분석하고 있습니다. 이러한 분석시 가치평가 계산 정보를 계약서나 기타 관련 문서와 대사함으로써 최근의 가치평가에서 사용된 주요 투입변수를 검증하고 있습니다.

연결기업은 외부 평가자들과 함께 각각의 자산과 부채의 공정가치 변동과 관련된 외부 원천을 비교하여 변동이 합리적인지 판단하고 있습니다.

연결기업과 외부 평가자들은 가치평가 결과를 연결기업의 외부감사인에게 제시하고 있습니다. 여기에는 가치평가에 사용된 주요 가정에 대한 기술을 포함하고 있습니다.

공정가치 공시 목적상 연결기업은 성격과 특성 및 위험에 근거하여 자산과 부채의 분류를 결정하고 공정가치 서열체계의 수준을 결정하고 있습니다.

2.3.5 외화환산

연결기업은 연결채무제표를 지배기업의 기능통화인 원화로 표시하고 있습니다. 다만 연결기업내 개별기업은 각각의 기능통화를 결정하고 이를 통해 재무제표 항목을 측정하고 있습니다.

(1) 거래와 잔액

연결실체의 개별기업들의 재무제표 작성에 있어서 기능통화 외의 통화로 이루어진 거래는 거래일의 환율을 적용하여 기록하고 있습니다.

화폐성 외화자산 및 부채는 보고기간말 현재의 기능통화 환율로 환산하고 있습니다.

이에 따라 발생하는 환산차이는 당기손익에 반영하고 있습니다. 다만 해외사업장순투자위험 회피를 위한 항목에서 발생하는 환산차이는 해당 순투자의 처분시점까지 자본에 직접 반영하고 처분시점에 당기손익에 반영하고 있습니다. 관련 법인세효과 역시 동일하게 자본항목으로 처리하고 있습니다.

한편, 역사적원가로 측정하는 외화표시 비화폐성 항목은 최초 거래 발생일의 환율을, 공정가치로 측정하는 외화표시 비화폐성 항목은 공정가치 측정일의 환율을 적용하여인식하고 있습니다. 비화폐성 항목의 환산에서 발생하는 손익은 해당 항목의 공정가치 변동으로 인한 손익의 인식항목과 동일하게 기타포괄손익 또는 당기손익으로 인식하고 있습니다.

(2) 해외사업장의 환산

해외사업장의 자산·부채는 보고기간말 현재 환율을, 연결손익계산서 항목은 당해연도 평균 환율을 적용하여 원화로 환산하며 이러한 환산에서 발생하는 외환차이는 자본의별도 항목으로 인식하고 있습니다. 한편 이러한 자본에 인식된 외환차이의 누계액은 해외사업장의 처분시점에 당기손익에 반영하고 있습니다.

해외사업장의 취득으로 발생하는 영업권과 자산·부채의 장부금액에 대한 공정가치조정액은 해외사업장의 자산·부채로 보아 마감환율로 환산하고 있습니다.

2.3.6 유형자산

유형자산은 취득원가에서 감가상각누계액과 손상차손누계액을 차감한 잔액으로 표시하고 있으며 이러한 원가에는 자산의 인식요건을 충족한 대체원가 및 장기건설 프로젝트의 차입원가를 포함하고 있습니다. 유형자산의 주요 부분이 주기적으로 교체될 필요가 있는 경우 연결기업은 그 부분을 개별자산으로 인식하고 해당 내용연수동안 감가상각하고 있습니다. 또한 종합검사원가와 같이 자산의 인식요건을 충족하는 경우에는 유형자산의 장부금액에 포함되어 있으며 모든 수선 및 유지비용은 발생시점에 당기손익에 반영하고 있습니다. 유형자산의 경제적 사용이 종료된 후에 원상회복을 위하여 자산을 제거, 해체하거나, 부지를 복원하는데 소요될 것으로 추정되는 비용이 충당부채의 인식요건을 충족하는 경우 그 지출의 현재가치를 유형자산의 취득원가에 포함하고 있습니다.

토지 및 건설중인자산을 제외한 유형자산은 다음의 내용연수에 걸쳐 정액법으로 감가상각하고 손상징후가 파악되는 경우 손상여부를 검토하고 있습니다.

구분	내용연수	구분	내용연수
건물	20년 ~ 50년	공구와기구	2년 ~ 6년
구축물	25년 ~ 50년	비품	2년 ~ 12년
기계장치	10년 ~ 12년	기타의유형자산	4년 ~ 5년
차량운반구	5년 ~ 10년		

내용연수와 감가상각방법은 적어도 매 회계연도말에 그 적정성을 검토하고 있으며 예상 사용기간의 변경이나 경제적효익의 소비형태 변화 등으로 인하여 변경이 필요한 경우에는 추

정의 변경으로 회계처리하고 있습니다. 감가상각비는 해당 유형자산의 기능과 일관된 비용 항목으로 하여 당기손익에 반영하고 있습니다.

연결기업은 유형자산을 처분하거나 사용을 통하여 더 이상 미래경제적효익을 얻을 수 없을 것으로 예상되는 경우 재무제표에서 제거하고 있으며 이로 인하여 발생하는 순처분금액과 장부금액의 차이는 제거시점의 당기손익에 반영하고 있습니다.

2.3.7 리스

연결기업은 약정일에 약정이 리스이거나 약정에 리스가 포함되어 있는지를 결정하기 위하여 약정의 실질에 근거하여 i) 특정자산을 사용해야만 약정을 이행할 수 있는지 ii) 약정에 따라 그 자산의 사용권이 이전되는지를 검토하고 있습니다.

리스이용자로서의 회계처리

리스는 리스약정일을 기준으로 금융리스 또는 운용리스로 분류하고 있습니다. 리스자산의 소유에 따른 위험과 보상의 대부분이 연결기업에 이전되는 금융리스의 경우 리스약정일에 측정된 최소리스료의 현재가치와 리스자산의 공정가치 중 작은 금액을 리스기간개시일에 금융리스자산과 금융리스부채로 각각 인식하고 있습니다. 매기 지급되는 최소리스료는 금융원가와 리스부채의 상환액으로 구분되며 금융원가는 매기 부채의 잔액에 대하여 일정한 기간 이자율이 산출되도록 리스기간의 각 회계기간에 배분하고 있습니다.

리스자산은 자산의 내용연수 기간에 걸쳐 감가상각하고 있습니다. 다만 리스기간 종료시점까지 리스자산의 소유권을 획득할 것이 확실하지 않을 경우 연결기업은 리스자산을 내용연수와 리스기간 중 짧은 기간에 걸쳐 감가상각하고 있습니다.

운용리스는 금융리스 이외의 리스로, 운용리스에서 리스료는 리스기간에 걸쳐 정액기준으로 연결손익계산서에 비용으로 인식하고 있습니다.

리스제공자로서의 회계처리

연결기업은 리스자산의 소유에 따른 위험과 보상의 대부분을 이전하지 않는 리스를 운용리스로 분류하고 있습니다. 운용리스의 협상 및 계약단계에서 발생한 리스개설직접원가는 운용리스자산의 장부금액에 추가하고 리스료수익에 대응하여 리스기간 동안 비용으로 인식하고 있습니다. 한편 리스료의 수취가 불확실한 경우에는 실제 회수하는 경우에 리스료수익을 인식하고 있습니다.

2.3.8 차입원가

의도된 용도로 사용하거나 판매가능한 상태에 이르게 하는 데 상당한 기간을 필요로 하는 자산의 취득, 건설 또는 생산과 직접 관련된 차입원가는 당해 자산 원가의 일부로 자본화하고 있습니다. 기타 차입원가는 발생시 비용으로 계상하고 있습니다. 차입원가는 이자금의 차입과 관련되어 발생한 이자와 기타 원가로 구성되어 있습니다.

2.3.9 투자부동산

투자부동산은 관련 거래원가를 가산한 취득원가로 측정하고 있으며 발생시점에 자산의 인식

요건을 충족한 대체원가를 포함하고 있습니다. 다만 일상적인 관리활동에서 발생하는 원가는 발생시점에 비용으로 인식하고 있습니다. 최초인식 이후 투자부동산은 역사적원가에서 감가상각누계액과 손상차손누계액을 차감한 잔액으로 계상하고 있습니다.

토지를 제외한 투자부동산은 다음의 내용연수에 걸쳐 정액법으로 감가상각하고 손상징후가 파악되는 경우 손상여부를 검토하고 있습니다.

구분	내용연수
건물	25년 ~ 50년

내용연수와 감가상각방법은 적어도 매 회계연도말에 그 적정성을 검토하고 있으며 예상 사용기간의 변경이나 경제적효익의 소비형태 변화 등으로 인하여 변경이 필요한 경우에는 추정의 변경으로 회계처리하고 있습니다. 감가상각비는 해당 투자부동산의 기능과 일관된 비용항목으로 하여 당기손익에 반영하고 있습니다.

연결기업은 투자부동산을 처분하거나 사용을 통하여 더 이상 미래경제적효익을 얻을수 없을 것으로 예상되는 경우 재무제표에서 제거하고 있으며 이로 인하여 발생하는순처분금액과 장부금액의 차이는 제거시점의 당기손익에 반영하고 있습니다.

또한 해당자산의 사용목적이 변경된 경우에 한하여 투자부동산에서 다른 계정으로 대체하거나 다른 계정에서 투자부동산으로 대체하고 있습니다.

2.3.10 무형자산

연결기업은 개별적으로 취득한 무형자산은 취득원가로 계상하고 사업결합으로 취득하는 무형자산은 매수시점의 공정가치로 계상하며 최초취득 이후 상각누계액과 손상차손누계액을 직접 차감하여 표시하고 있습니다.

무형자산은 유한한 내용연수를 가진 무형자산과 비한정 내용연수를 가진 무형자산으로 구분되는 바 유한한 내용연수를 가진 무형자산은 해당 내용연수에 걸쳐 상각하고 손상징후가 파악되는 경우 손상여부를 검토하고 있습니다. 또한 내용연수와 상각방법은 적어도 매 회계연도말에 그 적정성을 검토하고 있으며 예상 사용기간의 변경이나 경제적효익의 소비형태 변화 등으로 인하여 변경이 필요한 경우에는 추정의 변경으로 회계처리하고 있습니다. 무형자산상각비는 해당 무형자산의 기능과 일관된 비용항목으로 하여 당기손익에 반영하고 있습니다.

한편 비한정 내용연수를 가진 무형자산은 상각하지 아니하되 매년 개별적으로 또는 현금창출단위에 포함하여 손상검사를 수행하고 있습니다. 또한 매년 해당 무형자산에 대하여 비한정 내용연수를 적용하는 것이 적절한지를 검토하고 적절하지 않은 경우 전진적인 방법으로 유한한 내용연수로 변경하고 있습니다.

비한정 내용연수를 가진 시설물이용권, 기타의무형자산 중 브랜드가치 및 Bottler's Agreement을 제외한 무형자산은 다음의 내용연수에 걸쳐 정액법으로 감가상각하고 있습니다.

구분	내용연수
----	------

산업재산권	5년 ~ 10년
소프트웨어	3년 ~ 6년
기타의무형자산	5년 ~ 15년

연결기업은 무형자산 제거시 순매각금액과 장부금액의 차이로 인한 손익은 제거시점의 당기 손익에 반영하고 있습니다.

연구개발비

연결기업은 연구에 대한 지출을 발생시점에 비용으로 인식하고 있습니다. 다만 개별 프로젝트와 관련된 개발비의 경우, i) 무형자산을 사용하거나 판매하기 위해 그 자산을 완성할 수 있는 기술적 실현가능성을 제시할 수 있고, ii) 무형자산을 완성하여 사용하거나 판매하려는 의도와 능력이 있으며, iii) 이를 위한 충분한 자원이 확보되어 있고, iv) 무형자산이 어떻게 미래경제적효익을 창출할 수 있는지를 제시할 수 있으며, v) 개발단계에서 발생한 무형자산 관련 지출을 신뢰성 있게 측정할 수 있는 경우에 한하여 무형자산으로 계상하고 있습니다.

2.3.11 재고자산

연결기업은 재고자산을 취득원가와 순실현가능가치 중 낮은 금액으로 평가하고 있습니다. 한편 재고자산별 취득원가는 매입원가, 전환원가 및 재고자산을 현재의 장소에 현재의 상태로 이르게 하는 데 발생한 기타원가를 포함하고 있습니다. 재고자산의 단위원가는 총평균법 및 이동평균법(미착품은 개별법)으로 결정하고 있습니다.

한편 순실현가능가치는 정상적인 영업과정의 예상 판매가격에서 예상되는 추가 완성원가와 판매비용을 차감한 금액으로 산정하고 있습니다.

2.3.12 비금융자산의 손상

연결기업은 매 보고기간말에 자산의 손상을 시사하는 징후가 존재하는지 검토하고 있습니다. 그러한 징후가 존재하는 경우 또는 매년 자산에 대한 손상검사가 요구되는 경우 연결기업은 자산의 회수가능액을 추정하고 있습니다. 자산의 회수가능액은 자산 또는 현금창출단위의 순공정가치와 사용가치 중 큰 금액이며 개별자산별로 결정하나 해당 개별자산의 현금유입이 다른 자산이나 자산집단의 현금유입과 거의 독립적으로 창출되지 않는 경우 해당 개별자산이 속한 현금창출단위별로 결정됩니다. 자산의 장부금액이 회수가능액을 초과하는 경우 자산은 손상된 것으로 보며 자산의 장부금액을 회수가능액으로 감소시키게 됩니다.

사용가치는 해당 자산의 기대 미래현금흐름의 추정치를 화폐의 시간가치와 해당 자산의 위험에 대한 시장의 평가를 반영한 세전할인율로 할인한 현재가치로 평가하고 있습니다. 순공정가치는 최근거래가격을 고려하고 있습니다. 그러한 거래가 식별되지 않는 경우 적절한 평가모형을 사용하여 결정하고 있습니다. 이러한 계산에는 평가배수, 상장주식의 시가 또는 기타 공정가치 지표를 이용하고 있습니다.

연결기업은 개별자산이 배부된 각각의 현금흐름창출단위에 대하여 작성된 구체적인 재무예산/예측을 기초로 손상금액을 계산하고 있습니다. 재무예산/예측은 일반적으로 5년간의 기간을 다루며 더 긴 기간에 대해서는 장기성장률을 계산하여 5년 이후의 기간에 적용하고 있습니다.

손상차손은 손상된 자산의 기능과 일관된 비용항목으로 하여 당기손익에 반영하고 있습니다. 다만 재평가모형을 적용하는 자산으로서 이전에 인식한 재평가잉여금이 있는 경우에는 이전 재평가금액을 한도로 재평가잉여금과 상계하고 있습니다.

영업권을 제외한 자산에 대하여 매 보고기간말에 과거에 인식한 자산의 손상차손이 더 이상 존재하지 않거나 또는 감소하였다는 것을 시사하는 징후가 있는지 여부를 평가하며 그러한 징후가 있는 경우 회수가능액을 추정하고 있습니다. 과거에 인식한 영업권을 제외한 자산의 손상차손은 직전 손상차손의 인식시점 이후 해당 자산의 회수가능액을 결정하는데 사용된 추정치에 변화가 있는 경우에 한하여 손상차손을 인식하지 않았을 경우의 자산의 장부금액의 상각 후 잔액을 한도로 장부금액을 회수가능액으로 증가시키고 이러한 손상차손환입은 당기손익에 반영하고 있습니다. 다만 재평가모형을 적용하고 있는 자산의 경우에는 동 환입액을 재평가잉여금의 증가로 처리하고 있습니다.

다음의 자산에 대하여는 자산손상검사에 있어 각각의 기준이 추가적으로 적용되고 있습니다.

영업권

연결기업은 매년 11월 30일과 손상징후가 발생하였을 때 영업권의 손상검사를 수행하고 있습니다.

영업권에 대한 손상검사는 해당 영업권과 관련된 각각의 현금창출단위 또는 현금창출단위집단의 회수가능액을 추정하는 방식으로 수행되고 있으며 현금창출단위의 회수가능액이 장부금액에 미달하는 경우 손상차손을 인식하고 영업권에 대하여 인식한손상차손은 이후에 환입하지 않습니다.

무형자산

연결기업은 비한정 내용연수를 가진 무형자산에 대하여 매년 11월 30일과 손상징후가 발생하였을 때 개별 자산별 또는 현금창출단위별로 손상검사를 수행하고 있습니다.

2.3.13 현금및현금성자산

연결재무상태표상의 현금및현금성자산은 보통예금과 소액현금 및 취득당시 만기가 3개월 이내인 단기성 예금으로 구성되어 있습니다.

2.3.14 금융상품: 최초인식과 후속측정

금융자산은 거래당사자 일방에게 금융자산을 발생시키고 동시에 다른 거래상대방에게 금융부채나 지분상품을 발생시키는 모든 계약입니다.

(1) 금융자산

최초인식 및 측정

연결기업은 기업회계기준서 제1039호의 적용대상인 금융자산을 당기손익인식금융자산, 대여금 및 수취채권, 만기보유금융자산, 매도가능금융자산 또는 효과적인 위험회피수단으로 지정된 파생상품으로 적절하게 분류하고 있습니다. 연결기업은 최초 인식시 금융자산을 분류

하고 있습니다. 금융자산은 최초 인식시 공정가치로 측정하며 당기손익인식금융자산이 아닌 경우 당해 금융자산의 취득과 직접 관련되는 거래원가를 최초 인식시 공정가치에 가산하고 있습니다.

금융자산의 정형화된 매입 또는 매도는 해당 금융자산을 매입 또는 매도하기로 약정한 거래 일자에 인식되고 있습니다. 정형화된 매입 또는 매도란 관련 시장규정이나 관행에 의하여 일반적으로 설정한 기간 내에 금융상품을 인도하는 계약조건에 따라 금융자산을 매입하거나 매도하는 것을 의미합니다.

후속측정

금융자산의 후속측정은 그 분류에 따라 아래와 같이 측정하고 있습니다.

당기손익인식금융자산

당기손익인식금융자산은 단기매매금융자산과 최초 인식시 당기손익인식금융자산으로 지정된 금융자산을 포함하고 있습니다. 단기간 내 매각을 목적으로 취득한 금융자산은 단기매매 금융자산으로 분류하고 있으며 주계약과 분리하여 회계처리하는 내재파생상품을 포함한 모든 파생상품은 해당 파생상품이 효과적인 위험회피수단으로 지정되지 않는 한 단기매매금융 자산으로 분류하고 있습니다.

당기손익인식금융자산은 연결재무상태표에 공정가치로 표시하고 있으며 발생하는 손익은 당기손익에 반영하고 있습니다.

주계약에 내재된 파생상품은 그 경제적 특징과 위험이 주계약에 밀접하게 관련되어 있지 않고 주계약이 매매목적이나 당기손익인식대상으로 지정되지 않은 경우 별도의 파생상품으로 회계처리하고 공정가치로 계상하고 있습니다. 내재파생상품은 공정가치로 평가하며 공정가치의 변동은 당기손익으로 인식하고 있습니다. 현금흐름의 중요한 변동을 가져오는 계약조건의 변경이 있는 경우에만 재검토를 하고 있습니다.

대여금 및 수취채권

대여금 및 수취채권은 지급금액이 확정되었거나 결정가능하며 활성시장에서 가격이 공시되지 않는 비파생금융자산으로서 최초 인식후에는 유효이자율법을 사용하여 상각후원가를 측정한 후 손상차손누계액을 차감하여 장부에 인식하고 있습니다. 상각후원가는 취득시의 할인이나 할증과 유효이자율의 일부분인 지급하거나 수취하는 수수료를 고려하여 계산됩니다. 유효이자율에 의한 상각은 연결손익계산서에 금융수익으로 계상하며 연결손익계산서에 대여금에 대한 손상차손은 기타영업외비용으로 수취채권에 대한 손상차손은 판매비와관리비 또는 기타영업외비용으로 계상하고 있습니다.

만기보유금융자산

연결기업은 만기가 고정되었고 지급금액이 확정되었거나 결정가능한 비파생금융자산으로서 만기까지 보유할 적극적인 의도와 능력이 있는 경우의 금융자산을 만기보유금융자산으로 분류하고 있습니다. 만기보유금융자산은 최초 인식후에는 유효이자율법을 사용하여 상각후원가를 측정하고 손상차손누계액을 차감한 가액으로 계상하고 있습니다. 상각후원가는 취득시의 할인이나 할증과 유효이자율의 일부분인 지급하거나 수취하는 수수료를 고려하여 계산됩니다. 유효이자율에 의한 상각은 연결손익계산서에 금융수익으로 계상하며 손상차손은 연결손익계산서의 금융원가로 계상하고 있습니다. 당기말 및 전기말 현재 연결기업은 만기보유금융자산을 보유하고 있지 않습니다.

매도가능금융자산

매도가능금융자산은 지분증권과 채무증권을 포함하고 있습니다. 지분증권은 당기손익인식 금융자산으로 분류되지 않거나 지정되지 않은 경우 매도가능금융자산으로 분류하고 있습니다. 채무증권의 경우 정해져 있지 않은 기간 동안에 보유할 의도가 있고 시장상황 변동 및 유동성으로 인해 매각할 수 있는 경우 매도가능금융자산으로 분류하고 있습니다.

매도가능금융자산은 최초인식후 공정가치로 평가하고 이에 따른 미실현 평가손익은 기타포괄손익에 반영합니다. 해당 자산이 제거되는 시점에 누적 평가손익을 기타영업외손익에 반영하고 있으며 해당 자산이 손상되는 시점에 누적 손실은 연결손익계산서의 금융원가에 반영하고 있습니다. 매도가능금융자산을 보유하는 동안 획득한 이자는 유효이자율법을 적용하여 이자수익으로 인식하고 있습니다.

연결기업은 매도가능금융자산의 보유능력 및 단기간 내 매각의도를 평가합니다. 시장의 비활성화로 거래가 불가능하고 예측가능한 미래에 경영진의 매각의도가 중요하게 변경될 경우 연결기업은 드문상황의 경우에 금융자산을 재분류할 수 있습니다. 대여금 및 수취채권의 정의를 충족하였을 금융자산으로서 매도가능금융자산으로 분류된 경우 기업이 예측가능한 미래기간 동안 또는 만기까지 보유할 의도와 능력이 있다면 매도가능금융자산의 범주에서 대여금 및 수취채권의 범주로 재분류할 수 있습니다. 만기까지 보유할 의도와 능력이 있는 경우에 만기보유금융자산으로 재분류할 수 있습니다.

매도가능금융자산의 범주에서 다른 범주로 재분류된 금융자산의 경우 재분류 시점의 공정가치가 새로운 상각후원가가 되며 자본에 반영된 평가손익을 당해 금융자산의 잔여기간에 걸쳐 유효이자율법으로 상각하여 당기손익으로 인식하고 있습니다. 기대현금흐름과 새로운 상각후원가의 차이 또한 당해 금융자산의 잔여기간에 걸쳐 유효이자율법을 사용하여 상각하고 있습니다. 자산이 후속적으로 손상된 것으로 판단되는 경우에는 자본에 반영된 금액은 당기손익에 반영하고 있습니다.

제거

금융자산 또는 금융자산의 일부분 또는 유사한 금융자산 집합의 일부분은 다음의 경우에 제거됩니다.

- 금융자산의 현금흐름에 대한 계약상 권리가 소멸한 경우
- 금융자산의 현금흐름을 수취할 계약상 권리를 양도하였거나 당해 현금흐름을 제 3자에게 중요한 지체없이 지급할 계약상 의무를 부담하고 있는 경우로서 해당 자산의 소유에 따른 위험과 보상의 대부분을 이전하였거나 해당 자산의 소유에 따른 위험과 보상의 대부분을 보유하지도 않고 이전하지도 아니하였으나 자산에 대한 통제권을 이전한 경우

연결기업은 금융자산의 현금흐름에 대한 권리는 양도하였으나 해당 자산의 소유에 따른 위험과 보상의 대부분을 보유하지도 않고 이전하지도 않으며 해당 자산을 통제하고 있는 경우 해당 자산에 대하여 지속적으로 관여하는 정도까지 자산을 인식하고 있습니다. 양도된 자산에 대한 보증을 제공하는 형태로 지속적관여가 이루어지는 경우 지속적관여의 정도는 해당 자산의 최초 장부금액과 수취한 대가 중 상환을 요구받을 수 있는 최대 금액 중 작은 금액으로 측정하고 있습니다. 이러한 경우 연결기업은 관련 부채 또한 인식합니다. 양도된 자산 및 관련 부채는 연결기업이 보유하게 된 권리와 의무를 각각 고려하여 측정합니다.

(2) 금융자산의 손상

연결기업은 금융자산 또는 금융자산의 집합의 손상 발생에 대한 객관적인 증거가 있는지를 매 보고기간말에 평가하고 있습니다. 최초인식 후 하나 이상의 사건(이하 '손상사건')이 발생한 결과 손상되었다는 객관적인 증거가 있으며 그 손상사건이 신뢰성있게 추정할 수 있는 금융자산 또는 금융자산 집합의 추정미래현금흐름에 영향을 미친 경우에만 당해 금융자산 또는 금융자산의 집합은 손상된 것입니다. 손상되었다는 객관적인 증거에는 다음의 손상사건에 대한 관측가능한 자료가 포함됩니다.

- 금융자산의 발행자나 지급의무자의 유의적인 재무적 어려움
- 이자지급이나 원금상환의 불이행이나 지연과 같은 계약 위반
- 차입자의 파산이나 기타 재무구조조정 가능성이 높은 상태가 됨
- 금융자산의 집합에 포함된 자산에 대한 채무불이행과 상관관계가 있는 국가나 지역의 경제상황 변화 등과 같이 최초인식 후 추정미래현금흐름에 측정가능한 감소가 있다는 것을 시사하는 관측가능한 자료

상각후원가를 장부금액으로 하는 금융자산

연결기업은 상각후원가를 장부금액으로 하는 금융자산에 대하여 개별적으로 유의적인 금융자산의 경우 우선적으로 손상발생의 객관적인 증거가 있는지를 개별적으로 검토하며 개별적으로 유의적이지 않은 금융자산의 경우 개별적으로 또는 집합적으로 검토하고 있습니다. 개별적으로 검토한 금융자산에 손상발생의 객관적인 증거가 없다면 그 금융자산의 유의성에 관계없이 유사한 신용위험의 특성을 가진 금융자산의 집합에 포함하여 집합적으로 손상여부를 검토합니다. 개별적으로 손상검토를 하여 손상차손을 인식하거나 기존 손상차손을 계속 인식하는 경우 해당 자산은 집합적인 손상검토에 포함하지 아니합니다.

손상이 발생하였다는 객관적 증거가 있는 경우, 손상차손은 당해 자산의 장부금액과 최초의 유효이자율(최초인식시점에 계산된 유효이자율)로 할인한 추정미래현금흐름의 현재가치의 차이로 측정합니다. 이 경우 아직 발생하지 아니한 미래의 대손은 미래예상현금흐름에 포함하지 아니합니다. 변동금리부 대여금의 경우 손상차손을 측정하기 위한 할인율은 현행 유효이자율을 적용하고 있습니다.

자산의 장부금액은 총당금 계정을 사용하여 차감표시하고 손상차손은 당기손익으로 인식하고 있습니다. 금융자산이나 유사한 금융자산의 집합이 손상차손으로 감액되면 그 후의 이자수익은 손상차손을 측정할 목적으로 미래현금흐름을 할인하는 데 사용한 이자율을 사용하여 인식하고 있습니다. 대여금 및 수취채권과 이와 관련된 총당금은 미래에 회복가능성이 없는 경우 장부에서 제거하고 있습니다. 후속기간 중 손상차손의 금액이 감소 또는 증가하고 그 감소 또는 증가가 손상을 인식한 후에 발생한 사건과 객관적으로 관련된 경우에는 이미 인식한 손상차손금액을 손상총당금을 조정함으로써 환입 또는 추가인식하고 있습니다. 상각된 대여금 및 수취채권 등이 회수되는 경우에는 판매비와관리비 또는 기타영업외비용을 차감처

리하고 있습니다.

매도가능금융자산

연결기업은 매도가능금융자산에 대하여 손상 발생에 대한 객관적인 증거가 있는지를 매 보고 기간말에 평가하고 있습니다.

매도가능금융자산으로 분류하는 지분상품의 경우 공정가치가 원가 이하로 유의적으로 또는 지속적으로 하락하는 경우는 손상이 발생하였다는 객관적인 증거가 됩니다. 공정가치 감소액을 기타포괄손익으로 인식하는 매도가능금융자산에 대하여 손상발생의 객관적인 증거가 있는 경우 기타포괄손익으로 인식한 누적손실은 이전 기간에 이미 당기손익으로 인식한 당해 금융자산의 손상차손을 차감한 금액을 기타포괄손익에서 당기손익으로 재분류하고 있습니다. 매도가능지분상품에 대하여 당기손익으로 인식한 손상차손은 당기손익으로 환입하지 아니하며 손상인식 후 공정가치 증가금액은 기타포괄손익으로 인식하고 있습니다.

매도가능금융자산으로 분류하는 채무상품의 경우 손상은 상각후원가를 장부금액으로 하는 금융자산과 동일한 기준으로 평가되고 있습니다. 다만 손상으로 인식된 금액은 공정가치가 취득원가에 미달하는 금액에서 이전 기간에 이미 당기손익으로 인식한 당해 금융자산의 손상차손을 차감한 금액입니다.

그 후의 이자수익은 손상차손을 측정할 목적으로 미래현금흐름을 할인하는 데 사용한 이자율을 사용하여 인식하고 있습니다. 후속기간에 매도가능채무상품의 공정가치가 증가하고 그 증가가 손상차손을 인식한 후에 발생한 사건과 객관적으로 관련된 경우에는 환입하여 당기손익으로 인식하고 있습니다.

(3) 금융부채

최초인식 및 측정

기업회계기준서 제1039호의 범위에 해당되는 금융부채는 최초인식시 당기손익인식금융부채, 차입금 또는 효과적인 위험회피수단으로 지정된 파생상품으로 분류되고 있습니다.

금융부채는 최초인식시 공정가치로 측정하며 차입금의 경우 관련된 거래원가를 공정가치에서 차감하고 있습니다.

연결기업의 주요 금융부채는 매입채무 및 기타채무, 차입금, 사채 및 기타의기타비유동부채가 있습니다.

후속측정

금융부채의 후속측정은 금융부채의 분류에 따라 상이합니다.

당기손익인식금융부채

당기손익인식금융부채는 단기매매금융부채와 최초인식시 당기손익인식금융부채로 지정한 금융부채를 포함하고 있습니다.

단기간 내에 매각할 목적으로 취득하는 금융부채나 내재파생상품을 포함한 파생상품이 기업회계기준서 제1039호에 의한 효과적인 위험회피수단으로 지정되지 않은 경우에는 단기매매 금융부채로 분류하고 있으며 단기매매금융부채의 평가손익은 당기손익에 반영됩니다.

이자부차입금

최초인식후 이자부차입금은 유효이자율법을 이용한 상각후원가로 측정되며 관련 평가손익은 차입금이 제거되는 시점 또는 유효이자율법에 의한 상각절차를 통하여 당기손익에 반영하고 있습니다.

상각후원가는 취득시의 할인이나 할증과 유효이자율의 일부인 지급되거나 수취된 수수료를 고려하여 계상됩니다. 유효이자율에 의한 상각은 연결손익계산서에 금융원가로 계상하고 있습니다.

금융보증계약

연결기업은 발행한 금융보증계약은 채무상품의 최초 계약조건이나 변경된 계약조건에 따라 지급일에 특정 채무자의 지급불능에 따라 채권자가 입은 손실을 보상하기 위해 연결기업이 특정금액을 지급하여야 하는 계약입니다. 금융보증계약은 그 발행과 직접 관련된 거래비용을 차감한 공정가치를 금융부채로 최초인식하고 있습니다. 최초인식후 금융보증부채는 보고기간말 현재 존재하는 의무를 청산하기 위해 필요한 비용의 추정치와 최초인식액 중 큰 금액으로 측정됩니다.

제거

금융부채는 그 계약상 의무가 이행되거나 취소되거나 만료된 경우 제거됩니다. 기존 금융부채가 동일 대여자로부터의 다른 계약조건의 다른 금융부채로 대체되거나 기존금융부채의 계약조건이 실질적으로 변경되는 경우, 이러한 대체 또는 변경은 기존 부채의 제거 및 신규 부채의 인식으로 처리되며 장부금액과 지급한 대가의 차이는 당기손익에 반영됩니다.

(4) 상계

인식한 자산과 부채에 대해 법적으로 집행가능한 상계권리를 현재 보유하고 있고 순액으로 결제하거나, 자산을 회수하는 동시에 부채를 결제할 의도를 가지고 있는 경우에는 금융자산과 금융부채를 상계하고 연결재무상태표에 순액으로 표시하고 있습니다.

2.3.15 자기주식

연결기업은 자기주식을 자본에서 차감하여 회계처리하고 있습니다. 자기주식의 취득, 매각, 발행 또는 취소에 따른 손익은 연결손익계산서에 반영하지 않으며 장부금액과 처분대가의 차이는 연결기타자본항목으로 회계처리하고 있습니다.

2.3.16 매각예정비유동자산과 중단영업

연결기업은 비유동자산(또는 처분자산집단)의 장부금액이 계속사용이 아닌 매각거래나 분배를 통하여 주로 회수될 것이라면 이를 매각예정이나 지배기업의 소유주에 대한 분배예정으로 분류하고 있습니다. 매각예정이나 분배예정으로 분류된 비유동자산과 처분자산집단은 매각 및 분배부대원가 차감 후 공정가치와 장부금액 중 작은 금액으로 측정하고 있습니다. 분배부대원가는 분배에 직접 귀속되는 증분원가(금융원가와 법인세비용 제외)입니다.

분배예정으로의 분류 조건은 분배가 비유동자산(또는 처분자산집단)이 현재의 상태에서 즉시 분배 가능하고 그 분배가능성이 매우 높은 경우에 충족되는 것으로 보고 있습니다. 분배를 완료하기 위하여 요구되는 조치들은 그 분배가 유의적으로 변경되거나 철회될 가능성이

낮음을 보여야 하며, 분배예정으로 분류한 시점에서 1년 이내에 분배가 완료될 것으로 예상되어야 합니다. 매각예정비유동자산(또는 처분자산집단)에도 유사한 고려를 하고 있습니다.

매각예정 또는 분배예정으로 분류된 유형자산과 무형자산은 감가상각 또는 상각하지 않고 있습니다.

매각예정 또는 분배예정으로 분류된 자산과 부채는 연결재무상태표에서 별도의 유동항목으로 표시하고 있습니다.

다음 중 하나에 해당되는 경우 처분자산집단은 중단영업에 해당됩니다.

- 별도의 주요 사업계열이나 영업지역이다.
- 별도의 주요 사업계열이나 영업지역을 처분하려는 단일 계획의 일부이다.
- 매각만을 목적으로 취득한 종속기업이다.

연결기업은 세후중단영업손익을 계속영업의 결과에서 제외하고 연결손익계산서에 단일금액으로 표시하고 있습니다.

2.3.17 지배기업의 소유주에 대한 현금배당

지배기업은 지배기업의 소유주에 대한 현금 또는 비현금자산의 분배가 승인되고 더 이상 기업에게 재량이 없는 시점에 부채를 인식하고 있습니다. 주주에 대한 분배는 주주에 의한 승인을 필요로 합니다. 대응되는 금액은 자본에 직접 반영하고 있습니다.

2.3.18 연금 및 퇴직급여

연결기업은 확정급여형 퇴직연금제도를 운영하고 있는 바 별개로 관리되는 기금에 기여금을 납부하여야 합니다.

확정급여제도의 급여원가는 예측단위적립방식을 이용하여 결정됩니다. 보험수리적손익, 순이자에 포함된 금액을 제외한 사외적립자산의 수익 및 순이자에 포함된 금액을 제외한 자산인식상한효과의 변동으로 구성된 재측정요소는 발생 즉시 기타포괄손익으로 인식하고 있으며 후속적으로 당기손익으로 재분류하지 아니하고 있습니다.

과거근무원가는 다음 중 이른 날에 비용으로 인식하고 있습니다.

- 제도의 개정이나 축소가 발생할 때
- 관련되는 구조조정원가나 해고급여를 인식할 때

순이자는 순확정급여부채(자산)에 할인율을 곱하여 결정하고 있습니다. 연결기업은 근무원가와 순확정급여부채의 순이자를 매출원가 및 판매비와관리비의 항목으로 당기손익으로 인식하고 있습니다.

한편, 연결기업은 확정기여형 퇴직연금제도도 운영하고 있습니다. 확정기여제도와 관련하여 일정기간 종업원이 근무용역을 제공하였을 때에는 그 근무용역과 교환하여 확정기여제도에 납부해야 할 기여금에 대하여 자산의 원가에 포함하는 경우를 제외하고는 당기손익으로 인식하고 있습니다. 납부해야 할 기여금은 이미 납부한 기여금을 차감한 후 부채로 인식하고 있습니다. 또한, 이미 납부한 기여금이 보고기간말 이전에 제공된 근무용역에 대해 납부하여

야 하는 기여금을 초과하는 경우에는 초과 기여금 때문에 미래 지급액이 감소하거나 현금이 환급되는 만큼을 자산으로 인식하고 있습니다.

2.3.19 충당부채

연결기업은 과거사건의 결과로 현재의무(법적의무 또는 의제의무)가 존재하고 당해 의무를 이행하기 위하여 경제적효익을 갖는 자원이 유출될 가능성이 높으며 당해 의무의 이행에 소요되는 금액을 신뢰성 있게 추정할 수 있는 경우에 충당부채를 인식하고 있습니다. 충당부채를 결제하기 위하여 필요한 지출액의 일부 또는 전부를 제3자가 변제할 것이 예상되는 경우 연결기업이 의무를 이행한다면 변제를 받을 것이 거의확실하게 되는 때에 한하여 변제금액을 인식하고 별도의 자산으로 회계처리하고 있습니다. 충당부채와 관련하여 연결손익계산서에 인식되는 비용은 제3자의 변제와 관련하여 인식한 금액과 상계하여 표시하고 있습니다.

구조조정 충당부채

구조조정 충당부채는 충당부채에 대한 일반 인식조건이 충족될 때 인식하고 있습니다. 또한 연결기업은 구조조정 대상이 되는 사업 또는 사업의 일부, 영향을 받는 종업원들의 근무지 및 수, 소요되는 지출과 이행시기 등에 대한 구체적 추정치에 대한 세부적이고 공식적인 계획을 따를 필요가 있습니다. 구조조정 계획의 이행은 착수되었거나 관련 당사자들은 구조조정이 이행될 것이라는 정당한 기대를 갖고 있습니다.

화폐의 시간가치 효과가 중요한 경우 충당부채는 부채의 특유위험을 반영한 현행 세전 이자율로 할인하고 있습니다. 충당부채를 현재가치로 평가하는 경우, 기간 경과에 따른 장부금액의 증가는 금융원가로 인식하고 있습니다.

2.3.20 수익인식

연결기업은 회수시기와 관계없이 경제적효익의 유입가능성이 높고 신뢰성있게 측정될 수 있는 경우에 수익을 인식하고 있으며, 받았거나 받을 대가의 공정가치에서 계약상 지급조건을 고려하고 세금과 관세 등을 차감하여 수익을 측정하고 있습니다. 연결기업은 수수료수익약정을 제외한 모든 수익약정에서 주된 책임을 지며 가격결정권을 갖고 있으며 재고 및 신용위험에 노출되어 있으므로 해당 매출계약에 대하여 연결기업이 본인으로서 역할을하고 있다고 판단하고 있습니다.

연결기업은 다음의 인식 기준을 충족하는 경우에 수익을 인식하고 있습니다.

(1) 재화의 판매

재화의 판매로 인한 수익은 재화의 소유에 따른 유의적인 위험과 보상이 구매자에게 이전되는 시점 즉, 일반적으로 재화의 인도시점에 인식하고 있습니다.

한편, 연결기업은 고객충성제도를 운영하고 있습니다. 고객충성제도에 따라 최초의 거래대가로 수취가능하거나 수취한 대가의 공정가치는 보상점수(이하 '포인트')와 매출의 나머지 부분으로 배분하고 있습니다. 포인트에 배분할 대가는 포인트의 공정가치를 측정할 수 없기 때문에, 회수될 수 있는 포인트에 대하여 제공될 제품의 공정가치에 근거하여 추정하고 있습니다. 고객충성제도에 따라 부여된 포인트 중 회수되는 포인트에 대해 제공되는 제품의 공정가치는 기대회수율과 기대회수시점을 고려하여 추정되고 있습니다. 포인트에 배분된 대가는 해당 수익에서 이연시키고, 수익은 포인트가 회수되고 연결기업이 제품을 제공할 의무를 이행

하였을 때 인식하고 있습니다.

(2) 용역의 제공

용역의 제공으로부터 발생하는 수익은 진행기준에 따라 인식하고 있습니다. 다만 용역제공 계약의 결과를 신뢰성 있게 측정할 수 없는 경우에는 인식된 비용의 회수가 가능한 범위내에서의 금액만을 수익으로 인식하고 있습니다.

(3) 이자수익

상각후원가로 측정되는 모든 금융상품 및 매도가능금융자산에서 발생하는 이자의 경우 유효이자율법에 의하여 이자수익 또는 이자비용을 인식하고 있습니다. 유효이자율은 금융상품의 기대존속기간이나 적절하다면 더 짧은 기간에 예상되는 미래 현금유출과 유입의 현재가치를 금융자산 또는 금융부채의 순장부금액과 정확히 일치시키는 이자율입니다. 이자수익은 연결손익계산서상 금융수익에 포함되어 있습니다.

(4) 배당금수익

연결기업이 배당금을 지급받을 권리가 확정되는 시점에 수익을 인식하고 있습니다.

(5) 임대수익

투자부동산의 운용리스로 인하여 발생하는 임대수익은 리스기간에 걸쳐 정액기준으로 수익을 인식하고 있습니다.

(6) 수수료수익

연결기업이 본인을 대신하여 대리인으로서 거래하는 경우 수익은 연결기업이 창출한수수료 금액만을 수익으로 인식하고 있습니다.

2.3.21 법인세

(1) 당기법인세

당기 및 과거기간의 당기법인세부채(자산)는 보고기간말까지 제정되었거나 실질적으로 제정된 세율(및 세법)을 사용하여 과세당국에 납부할(과세당국으로부터 환급받을)것으로 예상되는 금액으로 측정하고 있습니다.

자본에 직접 반영되는 항목과 관련된 당기 법인세는 자본에 반영되며 연결손익계산서에 반영되지 않고 있습니다. 경영진은 주기적으로 관련 세법 규정의 해석과 관련해서 법인세 환급액에 대한 회수가능성을 평가하여 필요한 경우 충당금을 설정하고 있습니다.

(2) 이연법인세

연결기업은 자산 및 부채의 재무보고 목적상 장부금액과 세무기준액의 차이인 일시적차이에 대하여 이연법인세자산과 이연법인세부채를 인식하고 있습니다.

연결기업은 다음의 경우를 제외하고 모든 가산할 일시적차이에 대하여 이연법인세부채를 인식하고 있습니다.

- 영업권을 최초로 인식할 때 이연법인세부채가 발생하는 경우
- 자산 또는 부채를 최초로 인식하는 거래로서 사업결합거래가 아니고 거래 당시 회계이익이나 과세소득에 영향을 미치지 아니하는 거래에서 이연법인세부채가 발생하는 경우
- 종속기업, 관계기업 및 조인트벤처에 대한 투자지분과 관련한 가산할 일시적차이로서 동 일시적차이의 소멸시점을 통제할 수 있고 예측가능한 미래에 일시적차이가 소멸하지 않을 가능성이 높은 경우

또한 다음의 경우를 제외하고는 차감할 일시적차이, 미사용 세액공제와 세무상결손금이 사용될 수 있는 과세소득의 발생가능성이 높은 경우 이연법인세자산을 인식하고 있습니다.

- 자산 또는 부채를 최초로 인식하는 거래로서 사업결합거래가 아니고 거래 당시 회계이익이나 과세소득에 영향을 미치지 아니하는 거래에서 이연법인세자산이 발생하는 경우
- 종속기업, 관계기업 및 조인트벤처에 대한 투자지분과 관련한 차감할 일시적차이로서 동 일시적차이가 예측가능한 미래에 소멸할 가능성이 높지 않거나 동 일시적차이가 사용될 수 있는 과세소득이 발생할 가능성이 높지 않은 경우

이연법인세자산의 장부금액은 매 보고기간말에 검토하며 이연법인세자산의 일부 또는 전부에 대한 혜택이 사용되기에 충분한 과세소득이 발생할 가능성이 더 이상 높지않다면 이연법인세자산의 장부금액을 감액시키고 있습니다. 또한 매 보고기간말마다인식되지 않은 이연법인세자산에 대하여 재검토하여, 미래 과세소득에 의해 이연법인세자산이 회수될 가능성이 높아진 범위까지 과거 인식되지 않은 이연법인세자산을인식하고 있습니다.

이연법인세자산 및 부채는 보고기간말까지 제정되었거나 실질적으로 제정된 세율(및세법)에 근거하여 당해 자산이 실현되거나 부채가 결제될 회계기간에 적용될 것으로 기대되는 세율을 사용하여 측정하고 있습니다.

당기손익 이외로 인식되는 항목과 관련된 당기법인세와 이연법인세는 당기손익 이외의 항목으로 인식하고 있습니다. 이연법인세 항목은 해당 거래에 따라서 기타포괄손익으로 인식하

거나 자본에 직접 반영하고 있습니다.

당기법인세자산과 당기법인세부채를 상계할 수 있는 법적으로 집행가능한 권리를 가지고 있고 이연법인세자산과 이연법인세부채가 동일한 과세대상기업과 동일한 과세당국과 관련이 있는 경우에만 이연법인세자산과 이연법인세부채를 상계하여 표시하고 있습니다.

사업결합의 일부로 취득한 세무상 효익이 그 시점에 별도의 인식기준을 충족하지 못하였으나 취득일에 존재하는 사실과 상황에 대한 새로운 정보의 결과 측정기간 동안 인식된 경우에는 해당 이연법인세효익을 인식하고 있습니다. 인식된 취득 이연법인세효익은 취득과 관련된 영업권의 장부금액을 감소시키는데 적용되며 영업권의 장부금액이 영(0)인 경우에는 남아 있는 이연법인세효익을 당기손익으로 인식하고 있습니다.

한편, 연결기업은 법인세법에 따라 지배기업 및 지배기업의 지분 100% 보유 국내 종속기업에 대하여 연결납세를 적용하고 있으며, 이에 따라 지배기업이 종속기업 등을 대신하여 납부할 법인세 총액과 종속기업 등에 대하여 받을(지급할) 법인세액에 대해 각각 당기법인세부채와 미수금(미지급금)으로 계상하고 있습니다.

(3) 판매세

수익, 비용 및 자산은 관련 판매세를 차감한 순액으로 인식하고 있습니다. 다만 자산 또는 용역의 구매와 관련한 판매세가 과세당국으로부터 환급받을 수 없는 경우에는 관련 자산의 취득원가의 일부 또는 비용항목의 일부로 인식하고 관련 채권과 채무는 판매세를 포함한 금액으로 표시하고 있습니다.

과세당국으로부터 환급받을 또는 과세당국에 납부해야 할 판매세의 순액은 연결채무상대표의 채권 또는 채무에 포함되어 있습니다.

2.3.22 정부보조금

정부보조금은 보조금의 수취와 부수되는 조건의 이행에 대한 합리적인 확신이 있는 경우에 인식하고 있습니다. 수익관련보조금은 보조금으로 보전하려 하는 관련원가와대응시키기 위해 필요한 기간에 걸쳐 체계적인 기준에 따라 보조금을 수익으로 인식하며 자산관련보조금은 이연 수익으로 인식하여 관련 자산의 내용연수동안 매년 동일한 금액을 수익으로 인식하고 있습니다.

연결기업은 비화폐성자산을 보조금으로 수취한 경우 자산과 보조금을 명목금액으로 기록하고 관련자산의 추정내용연수에 걸쳐 정액으로 연결손익계산서에 수익으로 인식하고 있습니다. 시장이자율보다 낮은 이자율의 대여금 혹은 유사한 지원을 제공받은 경우 낮은 이자율로 인한 효익은 추가적인 정부보조금으로 인식하고 있습니다.

2.4 제 · 개정된 기준서의 적용

연결기업은 당기부터 시행되는 다음 기업회계기준서의 제 · 개정내용을 최초로 적용하였습니다. 제 · 개정된 기준서의 내용 및 영향은 다음과 같습니다.

2.4.1 기업회계기준서 제1114호 '규제이연계정' (제정)

제정 기준서는 고객에게 재화나 용역을 요율규제 대상인 가격이나 요율로 공급하는 기업이 한국채택국제회계기준을 채택할 때 규제이연잔액에 대한 회계처리를 과거회계기준에 따라 계속 유지하도록 허용하고 있습니다. 이 기준서를 적용하는 기업은 규제이연계정잔액을 재무상태표에 별도항목으로 표시하고, 이러한 계정잔액의 변동을 포괄손익계산서에 별도항목으로 표시하여야 합니다. 또한 기업은 규제이연계정잔액을 인식하게 하는 요율규제의 특성 및 관련된 위험을 식별하여 구체적으로 공시하여야 합니다. 동 기준서는 2016년 1월 1일 이후 개시하는 회계연도부터 적용됩니다. 연결기업은 이미 한국채택국제회계기준을 적용하고 있고 요율규제기업이 아니므로 동 기준서를 적용하지 않습니다.

2.4.2 기업회계기준서 제1111호 '공동약정' (개정) - 지분 취득의 회계처리

개정 기준서는 공동영업자가 사업을 구성하는 공동영업에 대한 지분을 취득하는 경우 사업 결합에 대한 기업회계기준서 제1103호의 관련 원칙을 적용하도록 하고 있습니다. 또한 공동 지배력을 유지하는 상황에서 공동영업에 대한 지분을 추가취득한 경우 기존 지분을 재측정하지 않음을 명확히 하였습니다. 그리고 적용범위에 대한 예외를 추가하여 보고기업을 포함한 공동지배력을 공유하는 당사자들이 동일한 최상위지배자의 동일지배 하에 있을 때는 개정 기준서를 적용하지 않도록 하였습니다. 개정 기준서는 공동영업에 대한 최초 지분취득시와 동일한 공동영업에 대한 추가 지분취득 모두에 적용되며 2016년 1월 1일 이후 개시하는 회계연도부터 전진적으로 적용됩니다. 연결기업은 공동영업에 대한 지분이 없으므로 동 기준서가 연결재무제표에 미치는 영향은 없습니다.

2.4.3 기업회계기준서 제1016호 '유형자산' 및 제1038호 '무형자산' (개정) - 허용되는 감가상각 방법과 상각방법의 명확화

개정 기준서는 수익은 자산을 사용하여 소비되는 경제적효익의 형태를 반영하기보다는 자산이 포함된 사업을 운영하여 창출되는 경제적효익의 형태를 반영하므로 수익에 기초한 방법은 유형자산의 감가상각에 사용될 수 없고 매우 제한된 상황에서만 무형자산의 상각에 사용될 수 있다는 점을 명확히 하였습니다. 동 기준서는 2016년 1월 1일 이후 개시하는 회계연도부터 전진적으로 적용됩니다. 연결기업은 수익에 기초한 상각방법을 적용하고 있지 않으므로 동 개정사항이 연결재무제표에 미치는 영향은 없습니다.

2.4.4 기업회계기준서 제1016호 '유형자산' 및 제1041호 '농림어업' (개정) - 생산용식물

개정 기준서는 생산용식물의 정의를 충족하는 생물자산에 대한 회계처리 요구사항을 변경합니다. 개정 기준서에서는 생산용식물의 정의를 충족하는 생물자산은 기업회계기준서 제1041호의 적용범위가 아니며 기업회계기준서 제1016호를 적용하도록 하고 있습니다. 최초 인식 이후 생산용식물은 기업회계기준서 제1016호에 따라 성숙 전에는 원가누계액으로 측정하고 성숙 후에는 원가모형이나 재평가모형을 사용할 수 있습니다. 개정 기준서는 또한 생산용식물에서 생산되는 생산물은 기업회계기준서 제1041호의 적용범위이며 순공정가치로 측정하도록 하고 있습니다. 생산용식물과 관련된 정부보조금에는 기업회계기준서 제1020호 '정부보조금과 정부지원의 공시'를 적용합니다. 동 기준서는 2016년 1월 1일 이후 개시하는 회계연도부터 소급적으로 적용됩니다. 연결기업은 생산용식물을 보유하고 있지 않으므로 동 개정이 연결재무제표에 미치는 영향은 없습니다.

2.4.5 기업회계기준서 제1027호 '별도재무제표' (개정) - 별도재무제표에서의 지분법
개정 기준서는 별도재무제표에서 종속기업, 관계기업 및 공동기업 투자에 대하여 지분법을 사용하여 회계처리하는 것을 허용하였습니다. 동 기준서는 2016년 1월 1일 이후 개시하는 회계연도부터 소급하여 적용되며 조기적용할 수 있습니다. 동 개정사항이 연결기업의 연결재무제표에 미치는 영향은 없습니다.

2.4.6 2012 - 2014 연차개선

당기부터 연결기업이 적용한 2012-2014 연차개선의 주요 내용은 다음과 같으며, 개정기준서의 적용으로 인해 연결기업의 연결재무제표에 미치는 영향은 없습니다.

기업회계기준서 제1105호 '매각예정비유동자산과 중단영업'

비유동자산(또는 처분자산집단)은 일반적으로 매각 또는 소유주에 대한 분배를 통해 처분됩니다. 이 개정사항은 매각예정에서 소유주에 대한 분배예정으로 재분류하거나 분배예정에서 매각예정으로 재분류한다면 이 분류의 변경은 최초 처분계획이 계속 유지되는 것으로 본다는 것을 명확히 하였습니다. 동 개정사항은 전진적으로 적용됩니다.

기업회계기준서 제1107호 '금융상품: 공시'

(1) 관리용역계약

동 개정사항은 수수료가 포함된 관리용역계약은 금융자산에 대한 지속적인 관여를 나타낼 수 있음을 명확히 하였습니다. 기업은 공시사항이 요구되는지를 평가하기 위해 기업회계기준서 제1107호의 지침에 따라 수수료 및 관리용역 계약을 평가하여야 합니다. 관리용역계약이 지속적인 관여를 나타내는지에 대한 평가는 과거 사건을 소급해서 보아야 합니다. 그러나, 양도공시 규정은 기업이 동 개정사항을 최초로 적용하는 회계기간의 이전 기간에는 적용하지 않아도 됩니다.

(2) 상계관련 기업회계기준서 제1107호 개정사항의 중간재무제표에 대한 적용 가능성

동 개정사항은 상계 관련 공시사항은 해당 공시사항이 직전 연차 재무제표에 대한 유의적인 변동사항에 대한 정보를 제공하는 것이 아닐 경우에는 중간재무제표에 공시 요구사항을 적용하지 않아도 된다는 것을 명확히 하였습니다. 동 개정사항은 소급적으로 적용됩니다.

기업회계기준서 제1019호 '종업원급여'

동 개정사항은 우량회사채 시장이 두터운지 여부는 국가시장이나 지역시장의 수준에서가 아니라 통화수준에서 평가해야 한다는 점을 개정안이 명확히 하였습니다. 만약 그러한 우량회사채에 대해 거래 층이 두터운 해당 통화의 시장이 없는 경우에는 그 통화로 표시된 국채의 시장수익률을 사용하여야 합니다. 이 개정사항은 전진적으로 적용됩니다.

기업회계기준서 제1034호 '중간재무제표'

동 개정사항은 동 기준서에 따라 요구되는 사항은 중간재무제표 또는 다른 보고서 (예: 경영진설명서, 위험보고서)에서 공시하고 중간재무제표에서 이를 상호참조하여 포함할 수도 있음을 명확히 하였습니다. 중간재무보고서에 있는 다른 정보는 이용자가 중간재무제표와 동일한 조건으로 동시에 이용할 수 있어야 합니다. 이 개정사항은 소급적으로 적용됩니다.

2.4.7 기업회계기준서 제1001호 '재무제표 표시' (개정) - 공시 개선

개정 기준서는 기존 요구사항을 유의적으로 변경한다기보다는 다음을 명확히 하고 있습니다

- 기업회계기준서 제1001호의 중요성 요구사항
- 재무상태표와 포괄손익계산서의 특정 항목에 대해 세분화할 수 있음
- 기업은 재무제표에 대한 주석을 표시하는 순서에 대하여 유연성을 가질 수 있음
- 지분법 적용대상 관계기업과 공동기업의 기타포괄손익에 대한 지분은 당기손익으로 재분류되는 항목과 재분류되지 않는 항목으로 분리하여 한 줄로 표시함

또한 개정 기준서는 재무상태표와 포괄손익계산서에 추가적인 중간합계를 나타내야 할 때에 대한 요구사항을 명확히 하고 있습니다. 동 개정사항이 연결기업의 연결재무제표에 미치는 영향은 없습니다.

2.4.8 기업회계기준서 제1110호 '연결재무제표', 제1112호 '타 기업에 대한 지분의 공시' 및

제1028호 '관계기업과 공동기업에 대한 투자' (개정) - 투자기업: 연결 예외 적용
개정 기준서는 기업회계기준서 제1110호의 투자기업 예외사항의 적용에서 생기는 이슈를 다루고 있습니다. 개정 기준서는 연결재무제표 작성 예외가 모든 종속기업을 공정가치로 측정하는 투자기업의 종속기업인 지배기업(중간지배기업)에도 적용됨을 명확히 하고 있습니다

또한 개정 기준서는 자체가 투자기업이 아닌 투자기업의 종속기업이 투자기업에 제공하는 경우에만 동 종속기업을 그 지배기업인 투자기업이 연결하도록 명확히 하였습니다. 그 외의 모든 종속기업은 공정가치로 측정됩니다. 기업회계기준서 제1028호에 대한 개정 기준서는 투자자가 지분법을 적용할 때 투자기업인 관계기업이나 공동기업이 그 종속기업 지분에 대하여 적용한 공정가치 측정을 유지할 수 있도록 허용하고 있습니다. 동 개정사항은 소급적으로 적용되며, 연결기업은 동 예외사항을 적용하지 아니하였으므로 동 개정사항이 연결기업의 연결재무제표에 미치는 영향은 없습니다.

2.4.9 기업회계기준서 제1011호 '건설계약' 및 기업회계기준해석서 제2115호 '부동산건설약정' - 건설계약 공시 추가

개정 기준서는 발생한 누적계약원가를 추정총계약원가로 나눈 비율을 진행률 측정에 사용하는 경우에는 계약수익 금액이 직전 회계연도 매출액의 5% 이상인 계약에 대하여 추가적인 정보를 제공하도록 요구하고 있습니다. 동 개정 기준서는 2016년 1월1일 이후 개시하는 회계연도부터 적용되며 최초로 적용하는 회계연도에는 비교 정보를 작성하지 아니할 수 있습니다. 연결기업에는 건설계약이 없으므로 동 개정사항이 연결기업의 공시사항에 미치는 영향은 없습니다.

2.5 연결재무제표 확정일과 기관

연결기업의 연결재무제표는 정기 주주총회 제출을 위하여 2017년 1월 24일에 개최된 이사회에서 승인되었습니다.

3. 중요한 회계적 판단, 추정 및 가정

연결기업의 경영진은 재무제표 작성시 보고기간말 현재 수익, 비용, 자산 및 부채에 대한 보고금액과 우발부채에 대한 주식공시사항에 영향을 미칠 수 있는 판단, 추정 및 가정을 하여야 합니다. 그러나 이러한 추정 및 가정의 불확실성은 향후 영향을 받을 자산 및 부채의 장부금액에 중요한 조정을 유발할 수 있습니다.

연결기업이 노출된 위험 및 불확실성에 대한 기타 공시사항으로 재무위험관리(주석 45), 민감도 분석(주석 19, 26, 45) 등이 있습니다.

다음 회계연도내에 자산과 부채의 장부금액에 중요한 조정을 유발할 수 있는 중요한 위험을 내포한 보고기간말 현재의 미래에 대한 중요한 가정 및 추정의 불확실성에 대한 기타 주요 원천은 다음과 같습니다. 가정 및 추정은 재무제표를 작성하는 시점에 입수가 가능한 변수에 근거하고 있습니다. 현재의 상황과 미래에 대한 가정은 시장의 변화나 연결기업의 통제에서 벗어난 상황으로 인해 변화할 수 있습니다. 그러한 변화가 발생시 이를 가정에 반영하고 있습니다.

3.1 비금융자산의 손상

연결기업은 매 보고기간말에 모든 비금융자산에 대하여 손상징후의 존재여부를 평가합니다. 영업권과 비한정내용연수의 무형자산에 대해서는 매년 또는 손상징후가 있는 경우에 손상검사를 수행합니다. 기타비금융자산에 대해서는 장부금액이 회수가능하지 않을 것이라는 징후가 있을 때 손상검사를 수행합니다. 사용가치를 계산하기 위하여 경영진은 해당자산이나 현금창출단위로부터 발생하는 미래기대현금흐름을 추정하고 동 미래기대현금흐름의 현재가치를 계산하기 위한 적절한 할인율을 선택하여야 합니다.

3.2 이연법인세자산

세무상결손금이 사용될 수 있는 미래과세소득의 발생가능성이 높은 경우 그 범위 안에서 미사용 세무상결손금에 대하여 이연법인세자산을 인식합니다. 연결기업의 경영진은 향후 세금전략과 세무이익의 발생시기 및 수준에 근거하여 인식가능한 이연법인세자산 금액을 결정하기 위하여 주요한 판단을 수행합니다.

연결기업은 미래 과세소득과 상계가능한 세무상 결손금을 보유하고 있습니다. 그러나 이 결손금은 연결기업내 과세소득과 상계가능하지 않으므로 이에 대하여 이연법인세자산을 인식하지 아니하였습니다. 자세한 내역은 주석 38에 기술하였습니다.

3.3 퇴직급여제도

확정급여형 퇴직연금제도의 원가와 확정급여채무의 현재가치는 보험수리적 평가방법을 통해 결정됩니다. 보험수리적 평가방법의 적용을 위해서는 다양한 가정을 세우는 것이 필요합니다. 이러한 가정의 설정은 할인율, 미래임금상승률, 사망률 및 미래연금상승률의 결정 등을 포함합니다. 평가방법의 복잡성과 기본 가정 및 장기적인 성격으로 인해 확정급여채무는 이러한 가정들에 따라 민감하게 변동됩니다. 모든 가정은 매 보고기간말마다 검토됩니다.

적절한 할인율을 결정하기 위하여 경영진은 우량회사채의 시장수익율을 참조하고 있습니다. 사망률은 공개적으로 활용가능한 표에 기초하고 있으며 미래임금상승률 및 미래연금상승률은 해당 국가의 기대인플레이션율에 기초하고 있습니다.

3.4 금융상품의 공정가치

활성시장이 없는 금융상품의 공정가치는 현금흐름할인법을 포함한 평가기법을 적용하여 산정하였습니다. 이러한 평가기법에 사용된 입력요소에 관측가능한 시장의 정보를 이용할 수 없는 경우 공정가치의 산정에 상당한 추정이 요구됩니다. 이러한 판단에는 유동성위험, 신용위험, 변동성 등에 대한 입력변수의 고려가 포함됩니다. 이러한 요소들에 대한 변화는 금융상품의 공정가치에 영향을 줄 수 있습니다.

3.5 복구충당부채

연결기업은 임차하여 사용중인 건물과 관련하여 복구충당부채를 계상하고 있습니다. 동 충당부채는 경영진의 가정과 추정에 기초한 건물의 철거비용과 할인율을 적용하여 산정되었습니다.

3.6 환류세제

연결기업은 '기업소득 환류세제'에 따라 2015 년부터 3 년간 당기 과세소득의 일정 금액을 투자, 임금증가 및 배당에 사용하지 않았을 때 세법에서 정하는 방법에 따라 계산된 법인세를 추가로 부담하게 됩니다. 이에 따라 연결기업은 동 기간의 법인세를 측정할 때 환류세제에 따른 세효과를 반영하고 있는 바, 연결기업이 향후 부담할 법인세는 각 연도의 투자, 임금증가 및 배당 등의 수준에 따라 달라질 수 있습니다.

4. 공표되었으나 아직 시행되지 않은 회계기준

연결기업의 재무제표 발행승인일 현재 공표되었으나 아직 시행되지 않아 연결기업이 채택하지 않은 한국채택국제회계기준의 기준서 및 해석서의 제·개정내역은 다음과 같습니다.

4.1 기업회계기준서 제1109호 '금융상품' (제정)

새로운 기준서는 기업회계기준서 제1039호 '금융상품: 인식과 측정' 을 대체합니다. 동 기준서는 금융상품 회계의 세 측면인 분류와 측정, 손상 그리고 위험회피회계를 다루고 있으며 2018년 1월 1일 이후 개시하는 회계연도부터 적용됩니다. 조기적용할 수 있으며 위험회피 회계를 제외하고 소급하여 적용하되 비교정보를 제공하지 않을 수 있습니다. 위험회피 회계에 대한 요구사항은 일부 제한적인 예외사항을 제외하고 전진적으로 적용합니다. 연결기업은 동 기준서가 재무제표에 미치는 영향을 검토하고 있으며 정해진 시일에 제정 기준서를 적용할 계획입니다.

한편, 동 기준서의 주요 사항별로 재무제표에 미칠 수 있는 일반적인 영향은 다음과 같습니다.

4.1.1 금융자산의 분류 및 측정

동 기준서를 적용할 경우 연결기업은 금융자산의 관리를 위한 사업모형과 금융자산의 계약상 현금흐름 특성에 근거하여 다음 표와 같이 금융자산을 후속적으로 상각후원가, 기타포괄손익-공정가치, 당기손익-공정가치로 측정되도록 분류하고, 복합계약이 금융자산을 주계약으로 포함하는 경우에는 내재파생상품을 분리하지 않고 해당복합계약 전체를 기준으로 금융자산을 분류합니다.

사업모형	계약상 현금흐름 특성	
	원금과 이자만으로 구성	그 외의 경우
계약상 현금흐름 수취 목적	상각후원가 측정(*1)	당기손익-공정가치 측정(*2)
계약상 현금흐름 수취 및 매도 목적	기타포괄손익-공정가치 측정(*1)	
매도 목적, 기타	당기손익-공정가치 측정	

(*1) 회계불일치를 제거하거나 감소시키기 위하여 당기손익-공정가치 측정 항목으로 지정할 수 있음(취소 불가)

(*2) 단기매매목적이 아닌 지분증권의 경우 기타포괄손익-공정가치 측정 항목으로 지정할 수 있음(취소 불가)

동 기준서에서 금융자산을 상각후원가 또는 기타포괄손익-공정가치 측정 대상으로 분류하

기 위한 요건이 현행 기업회계기준서 제1039호의 요건보다 엄격하므로, 동 기준서 도입 시 당기손익-공정가치 측정 대상 금융자산의 비중이 증가하여 당기손익의 변동성이 확대될 수 있습니다.

연결기업은 당기말 현재 당기손익인식금융자산 542백만원, 현금및현금성자산 338,852백만원, 대여금및수취채권 611,331백만원 및 매도가능금융자산 5,790백만원을 보유하고 있습니다.

동 기준서에 따르면 계약조건에 따라 특정일에 원금과 원금 잔액에 대한 이자만으로 구성된 현금흐름이 발생하고 계약상 현금흐름 수취를 목적으로 하는 채무상품만 상각후원가로 측정할 수 있습니다. 연결기업은 당기말 현재 대여금및수취채권 611,331백만원을 상각후원가로 측정하고 있습니다.

동 기준서에 따르면 계약조건에 따라 특정일에 원금과 원금 잔액에 대한 이자만으로 구성된 현금흐름이 발생하고 계약상 현금흐름 수취 및 매도를 목적으로 하는 채무상품을 기타포괄손익-공정가치로 측정합니다. 연결기업은 당기말 현재 매도가능금융자산으로 분류된 채무상품 960백만원을 보유하고 있으며 이는 전액 복합상품에서 내재파생상품을 분리한 후 주계약이 채무상품인 경우입니다.

동 기준서에 따르면 단기매매목적으로 보유하지 않는 지분상품은 최초 인식시점에 기타포괄손익-공정가치 측정 항목으로 지정하는 취소불가능한 선택을 할 수 있고, 동 포괄손익은 후속적으로 당기손익으로 재순환(recycling)되지 않습니다. 연결기업은 당기말 현재 매도가능금융자산으로 분류된 지분상품 4,830백만원을 보유하고 있으며, 당기 중 매도가능지분상품 관련 미실현평가손익이 당기손익으로 재순환된 금액은 없습니다.

4.1.2 금융부채의 분류 및 측정

동 기준서에 따르면 당기손익-공정가치 측정 항목으로 지정한 금융부채의 공정가치 변동 중 해당 금융부채의 신용위험 변동으로 인한 부분은 당기손익이 아닌 기타포괄손익으로 표시하고, 동 기타포괄손익은 후속적으로 당기손익으로 재순환하지 않습니다. 다만, 금융부채의 신용위험 변동에 따른 공정가치 변동을 기타포괄손익으로 인식하면 회계불일치가 발생하거나 확대될 경우에는 해당 공정가치 변동을 당기손익으로 인식합니다.

현행 기업회계기준서 제1039호에서 모두 당기손익으로 인식했던 당기손익-공정가치 측정 항목으로 지정한 금융부채의 공정가치 변동 중 일부가 기타포괄손익으로 표시되므로 금융부채의 평가 관련 당기손익이 감소할 수 있습니다.

4.1.3 손상: 금융자산과 계약자산

현행 기업회계기준서 제1039호에서는 발생손실모형(*incurred loss model*)에 따라 손상발생의 객관적 증거가 있는 경우에만 손상을 인식하지만, 동 기준서에서는 상각후원가 또는 기타포괄손익-공정가치로 측정하는 채무상품, 리스채권, 계약자산, 대출약정, 금융보증계약에 대하여 기대신용손실모형(*expected credit loss impairment model*)에 따라 손상을 인식합니다.

동 기준서에서는 금융자산 최초 인식 후 신용위험의 증가 정도에 따라 아래 표와 같이 3단계로 구분하여 12개월 기대신용손실이나 전체기간 기대신용손실에 해당하는 금액으로 손실충당금을 측정하도록 하고 있어 현행 기업회계기준서 제1039호의 발생손실모형에 비하여 신용손실을 조기에 인식할 수 있습니다.

구분(*1)		손실충당금
Stage 1	최초 인식 후 신용위험이 유의적으로 증가하지 않은 경우(*2)	12개월 기대신용손실: 보고기간 말 이후 12개월 내에 발생 가능한 금융상품의 채무불이행 사건으로 인한 기대신용손실
Stage 2	최초 인식 후 신용위험이 유의적으로 증가한 경우	전체기간 기대신용손실: 기대존속기간에 발생할 수 있는 모든 채무불이행 사건으로 인한 기대신용손실
Stage 3	신용이 손상된 경우	

(*1) 기업회계기준서 제1115호 '고객과의 계약에서 생기는 수익'의 적용범위에 포함되는 거래에서 생기는 매출채권이나 계약자산의 경우 유의적인 금융요소가 없다면 전체기간 기대신용손실에 해당하는 금액으로 손실충당금을 측정해야 하고, 유의적인 금융요소가 있다면 전체기간 기대신용손실에 해당하는 금액으로 손실충당금을 측정하는 것을 회계정책으로 선택할 수 있음. 리스채권도 전체기간 기대신용손실에 해당하는 금액으로 손실충당금을 측정하는 것을 회계정책으로 선택할 수 있음

(*2) 보고기간 말 신용위험이 낮은 경우에는 신용위험이 유의적으로 증가하지 않은 것으로 간주할 수 있음

동 기준서에서는 최초 인식 시점에 신용이 손상된 금융자산은 최초 인식 후 전체기간기대신용손실의 누적변동분만을 손실충당금으로 계상합니다.

연결기업은 당기말 현재 상각후원가로 측정하는 채무상품인 대여금및수취채권 622,204백만원(손실충당금 및 현재가치할인차금 차감전 총계기준)을 보유하고 있고, 이에 대하여 손실충당금 10,130백만원을 설정하고 있습니다.

4.1.4 위험회피회계

동 기준서에서는 현행 기업회계기준서 제1039호에서 정한 위험회피회계의 체계(mechanics of hedge accounting: 공정가치위험회피, 현금흐름위험회피, 해외사업장순투자위험회피)를 유지하지만, 복잡하고 규칙중심적인 현행 기업회계기준서 제1039호의 위험회피회계 요구사항을 기업의 위험관리활동에 중점을 둔 원칙중심적인 방식으로 변경했습니다. 위험회피대상 항목과 위험회피수단을 확대하였고, 높은 위험회피효과가 있는지에 대한 평가 및 계량적인 판단기준(80~125%)을 없애는 등 위험회피회계 적용요건을 완화하였습니다.

동 기준서의 위험회피회계를 적용할 경우, 현행 기업회계기준서 제1039호의 위험회피회계 적용요건을 충족하지 못하는 일부 거래에 대해서도 위험회피회계를 적용할 수 있게 되어 당기손익의 변동성이 축소될 수 있습니다.

당기말 현재 연결기업이 위험회피회계를 적용하는 자산·부채·확정계약·예상거래는 없습니다.

위험회피회계에 대한 경과규정에 따르면 동 기준서를 최초 적용할 때 현행 기업회계기준서 제1039호의 위험회피회계 관련 규정을 계속해서 적용할 것을 회계정책으로 선택할 수 있습니다.

4.2 기업회계기준서 제1115호 '고객과의 계약에서 생기는 수익' (제정)

제정 기준서는 2018년 1월 1일 이후 최초로 시작하는 회계연도부터 적용하되 조기 적용할 수 있습니다. 동 기준서는 수익인식과 관련된 모든 현행 기준서 - 기업회계기준서 제1018호 '수익', 제1011호 '건설계약', 기업회계기준해석서 제2031호 '수익: 광고용역의 교환거래', 제2113호 '고객충성제도', 제2115호 '부동산건설약정', 제2118호 '고객으로부터의 자산이전' - 를 대체합니다. 연결기업은 동 기준서를 2018년 1월 1일 이후 시작되는 회계연도부터 적용하되, 기업회계기준서 제1008호 '회계정책, 회계추정의 변경 및 오류'에 따라 비교 표시되는 과거 보고기간에 대해서도 소급하여 적용하고, 2017년 1월 1일 현재 완료된 계약 등에 대해서는 재무제표를 재작성하지 않는 실무적 간편법을 적용할 예정입니다.

현행 기업회계기준서 제1018호 등에서는 재화의 판매, 용역의 제공, 이자수익, 로열티수익, 배당수익, 건설계약과 같은 거래 유형별로 수익인식기준을 제시하지만, 제정기준서에 따르면 모든 유형의 고객과의 계약에 다섯 단계 수익인식모형(① 계약 식별 → ② 수행의무 식별 → ③ 거래가격 산정 → ④ 거래가격을 수행의무에 배분 → ⑤ 수행의무 이행 시 수익 인식)을 적용하여 수익을 인식합니다. 동 기준서에서 기업은 고객에게 약속한 재화나 용역의 이전에 대한 대가로 받게 될 것으로 예상하는 대가를 반영한 금액으로 수익을 인식해야 합니다.

당기말 현재 연결기업은 제정 기준서의 도입과 관련하여, 동 기준서를 적용할 경우 재무제표에 미칠 수 있는 영향을 분석 중에 있습니다. 연결기업은 2017년 12월 31일까지 동 기준서의 도입에 따른 재무영향을 분석하여 그 결과를 2017년말 연결재무제표 주석에 공시할 예정입니다. 연결기업은 주로 수행의무가 둘 이상으로 식별되지 않는 재화 판매 거래를 영위하는 등에 따라 동 기준서가 연결기업의 연결재무제표에 미치는 중요한 영향은 없을 것으로 판단하고 있습니다.

4.3 기업회계기준서 제1110호 '연결재무제표' 및 제1028호 '관계기업과 공동기업에 대한 투자' (개정) - 투자자와 관계기업이나 공동기업 간의 자산 매각 또는 출자

개정 기준서는 관계기업이나 공동기업에 매각되거나 출자된 종속기업에 대한 지배력상실에 대한 기업회계기준서 제1110호와 기업회계기준서 1028호 간의 상충을 해결하기 위해 개정되었습니다. 동 기준서에서는 투자자와 관계기업이나 공동기업 간의 기업회계기준서 제1103호에서 정의된 사업에 해당하는 자산의 매각이나 출자에서 발생하는 손익은 전액 인식됨을 명확히 하였습니다. 그러나, 사업에 해당하지 않는 자산의 매각이나 출자에서 발생하는 손익은 투자자의 지분과 무관한 손익까지만 인식하도록 하고 있습니다. 동 기준서의 적용은 무기한 연기되었으나 조기적용하고자 하는 경우 전진적으로 적용되어야 합니다. 동 개정사항이 연결기업의 재무제표에 미치는 영향은 없을 것으로 예상하고 있습니다.

4.4 기업회계기준서 제1007호 '현금흐름표' (개정) - 공시개선

개정 기준서는 공시개선 프로젝트의 일부이며 재무제표 이용자가 현금흐름 및 비현금 변동에서 발생하는 변동을 포함한 재무활동으로 인한 부채의 변동을 평가할 수 있도록 하는 공시를 제공할 것을 요구하고 있습니다. 최초 적용시 전기 정보를 비교표시할 필요는 없습니다. 동 개정사항은 2017년 1월 1일 이후 개시하는 회계연도부터 적용되며 조기적용할 수 있습니다. 개정 기준서를 적용함에 따라 연결기업은 추가적인 공시를 제공하게 될 것입니다.

4.5 기업회계기준서 제1012호 '법인세' (개정) - 미실현손실에 대한 이연법인세자산 인식

개정 기준서는 차감할 일시적 차이의 소멸 시 차감될 과세소득의 원천에 세법상 제약이 있는지를 고려할 필요가 있음을 명확히 하였습니다. 또한, 개정 기준서는 미래 과세소득을 어떻게 추정하는가에 대한 지침을 제공하고 일부 자산에 대하여 장부금액을 초과하는 금액이 과세소득에 포함될 수 있는 상황을 기술하고 있습니다. 개정 기준서는 소급하여 적용되지만, 최초 적용 시 비교표시 기간의 기초 자본의 변동은 기초 이익잉여금과 자본의 다른 항목에 배분하지 않고 전액을 기초 이익잉여금(또는 자본의 다른 항목)으로 인식할 수 있습니다. 이러한 완화 규정을 적용하는 경우 그 사실을 공시하여야 합니다. 개정 기준서는 2017년 1월 1일 이후 개시하는 회계연도부터 적용하며 조기적용할 수 있습니다. 동 개정사항이 연결기업에 미치는 영향은 없을 것으로 예상하고 있습니다.

4.6 기업회계기준서 제1102호 '주식기준보상' (개정) - 주식기준보상거래의 분류와 측정

개정기준서는 다음의 세 가지 논점을 반영하고 있습니다.

- 가득조건이 현금결제형 주식기준보상의 측정에 미치는 영향
 - 세금 원천징수의무로 인한 순결제특성이 있는 주식기준보상거래의 분류
 - 현금결제형에서 주식결제형 주식기준보상거래로 분류를 바꾸는 조건변경의 회계처리
- 개정 기준서 적용 시 연결기업은 과거기간에 대한 재작성을 하지 않고 동 기준서를 적용하도록 요구되나 세 가지 개정된 모든 사항을 적용하고 다른 조건이 충족될 경우소급 적용할 수 있습니다. 개정기준서는 2018년 1월 1일 이후 개시하는 회계연도부터 적용하며 조기적용할 수 있습니다. 동 개정사항이 연결기업에 미치는 영향은 없을것으로 예상하고 있습니다.

5. 종속기업

5.1 당기말 및 전기말 현재 연결대상 종속기업의 개요는 다음과 같습니다.

<당기말>

종속기업명	소유지분율	국가	결산일	업종
코카콜라음료(주)	90.00%	대한민국	12월 31일	청량음료 등의 제조 및 판매
(주)더페이스샵	100.00%	대한민국	12월 31일	화장품 제조 및 판매
해태에이치티비(주)(구, 해태음료(주))	100.00%	대한민국	12월 31일	청량음료 등의 제조 및 판매
(주)한국음료	100.00%	대한민국	12월 31일	식음료 등의 제조 및 판매
(주)씨앤피코스메틱스	86.00%	대한민국	12월 31일	화장품 판매
케이엔아이(주)	60.00%	대한민국	12월 31일	생활용품 수입 및 판매
(주)제니스	70.00%	대한민국	12월 31일	화장품 제조
(주)밝은누리	100.00%	대한민국	12월 31일	매장운영 및 용역 관리
(주)오비엠랩(*1)	70.00%	대한민국	12월 31일	화장품 원료 제조 및 판매
엘지파루크(주)(*2)	50.00%	대한민국	12월 31일	생활용품 수입 및 판매
Ginza Stefany Inc.	100.00%	일본	12월 31일	생활용품, 화장품 판매
Everlife Co., Ltd.	100.00%	일본	12월 31일	건강식품 등 통신판매
락금생활건강무역(상해)유한공사	100.00%	중국	12월 31일	생활용품, 화장품 판매
북경락금일용화학유한공사	78.00%	중국	12월 31일	생활용품 제조 및 판매
항주락금화장품유한공사	81.71%	중국	12월 31일	화장품 제조 및 판매
락금생활건강화장품연구소(상해)유한공사(*3)	100.00%	중국	12월 31일	화장품 연구개발
LG Vina Cosmetics Company Limited	60.00%	베트남	12월 31일	생활용품, 화장품 제조 및 판매
LG Household & Health Care America Inc.	100.00%	미국	12월 31일	생활용품, 화장품 판매
LG Household & Health Care (Taiwan) Ltd.	100.00%	대만	12월 31일	생활용품, 화장품 판매
LG-Sanita Limited	55.00%	UAE	12월 31일	지주회사
LG H&H HK LIMITED(*4)	80.00%	홍콩	12월 31일	화장품 판매
더페이스샵(상해)화장품소수유한공사	100.00%	중국	12월 31일	화장품 판매
더페이스샵무역(광둥)유한공사	100.00%	중국	12월 31일	화장품 판매
TFS Singapore Private Limited	100.00%	싱가폴	12월 31일	화장품 판매
FRUITS & PASSION BOUTIQUES INC.	100.00%	캐나다	12월 31일	화장품 판매
FRUITS & PASSION IMMOBILIER INC.	100.00%	캐나다	12월 31일	부동산 임대
3390306 CANADA Inc.	100.00%	캐나다	12월 31일	화장품 판매
Toiletry Japan Inc.(*5)	70.00%	일본	12월 31일	생활용품 판매
Everlifeagency Co., Ltd.	100.00%	일본	12월 31일	광고대리업
Everlife H&B Co., Ltd.	100.00%	대만	12월 31일	건강식품 등 판매

(*1) 지배기업은 2016년 4월 20일에 (주)오비엠랩의 지분 70%를 취득하여 지배력을 획득하였습니다. 그리고 취득 시 주주간 계약에서 잔여지분에 대한 매매합의가 체결되었습니다. 기업회계기준서 제1103호 '사업결합' 및 기업회계기준서 제1032호 '금융상품:표시'에 따라 (주)오비엠랩에 대한 지분율을 100%로 간주하고, 합리적으로 추정한 잔여지분 취득 금액을 금융부채로 인식하였습니다.

(*2) 지배기업은 2016년 10월 21일에 Farouk Systems, Inc.와 함께 엘지파루크(주)를 설립, 지분 50%를 취득하여 지배력을 획득하였습니다. 지배기업은 취득 시 주주간 계약에 따라 이사회 구성원의 과반수를 임명할 수 있는 능력을 보유하고 있습니다.

(*3) 지배기업은 2016년 12월 23일에 지분 100%를 출자하여 락금생활건강화장품연구소(상해)유한공사를 설립하였습니다.

(*4) 종속기업인 락금생활건강무역(상해)유한공사는 2016년 6월 28일에 LG H&H HK LIMITED(구, LOYAL GRACE CORPORATION LIMITED)의 지분 80%를 취득하여 지배력을 획득하였습니다. 그리고 취득 시 주주간 계약에서 잔여지분에 대한 매매합의가 체결되었습니다. 기업회계기준서 제1103호 '사업결합' 및 기업회계기준서 제1032호 '금융상품:포시'에 따라 LG H&H HK LIMITED에 대한 지분율을 100%로 간주하고, 합리적으로 추정한 잔여지분 취득 금액을 금융부채로 인식하였습니다.

(*5) 종속기업인 Ginza Stefany Inc.은 2016년 9월 20일에 Toiletry Japan Inc.의 지분 70%를 취득하여 지배력을 획득하였습니다.

한편, 당기 중 (주)퓨처는 지배기업에 흡수합병되었고 THEFACESHOP North America Inc.는 LG Household & Health Care America Inc.에 흡수합병되었으며 Suzhou CNP Cosmetics Co., Ltd.는 청산이 완료됨에 따라 각각 연결범위에서 제외되었습니다.

<전기말>

종속기업명	소유지분율	국가	결산일	업종
코카콜라음료(주)	90.00%	대한민국	12월 31일	청량음료 등의 제조 및 판매
(주)더페이스샵	100.00%	대한민국	12월 31일	화장품 제조 및 판매
해태음료(주)	100.00%	대한민국	12월 31일	청량음료 등의 제조 및 판매
(주)퓨처	100.00%	대한민국	12월 31일	부동산 임대업
(주)한국음료	100.00%	대한민국	12월 31일	식음료 등의 제조 및 판매
(주)씨애피코스메틱스	86.00%	대한민국	12월 31일	화장품 판매
케이엔아이(주)	60.00%	대한민국	12월 31일	생활용품 수입 및 판매
(주)제니스	70.00%	대한민국	12월 31일	화장품 제조
(주)밝은누리	100.00%	대한민국	12월 31일	매장운영 및 용역 관리
Ginza Stefany Inc.	100.00%	일본	12월 31일	생활용품, 화장품 판매
Everlife Co., Ltd.	100.00%	일본	12월 31일	건강식품 등 통신판매
락금생활건강무역(상해)유한공사	100.00%	중국	12월 31일	생활용품, 화장품 판매
북경락금일용화학유한공사	78.00%	중국	12월 31일	생활용품 제조 및 판매
항주락금화장품유한공사	81.71%	중국	12월 31일	화장품 제조 및 판매
LG Vina Cosmetics Company Limited	60.00%	베트남	12월 31일	생활용품, 화장품 제조 및 판매
LG Household & Health Care America Inc.	100.00%	미국	12월 31일	생활용품, 화장품 판매
LG Household & Health Care (Taiwan) Ltd.	100.00%	대만	12월 31일	생활용품, 화장품 판매
LG-Sanita Limited	55.00%	UAE	12월 31일	지주회사
THEFACESHOP North America Inc.	100.00%	미국	12월 31일	화장품 판매
더페이스샵(상해)화장품소수유한공사	100.00%	중국	12월 31일	화장품 판매
더페이스샵무역(광동)유한공사	100.00%	중국	12월 31일	화장품 판매
TFS Singapore Private Limited	100.00%	싱가폴	12월 31일	화장품 판매
FRUITS & PASSION BOUTIQUES INC.	100.00%	캐나다	12월 31일	화장품 판매
FRUITS & PASSION IMMOBILIER INC.	100.00%	캐나다	12월 31일	부동산 임대
3390306 CANADA Inc.	100.00%	캐나다	12월 31일	화장품 판매
Suzhou CNP Cosmetics Co., Ltd.	100.00%	중국	12월 31일	화장품 판매
Everlifeagency Co., Ltd.	100.00%	일본	12월 31일	광고대리업
Everlife H&B Co., Ltd.	100.00%	대만	12월 31일	건강식품 등 판매

5.2 당기말 및 전기말 현재 연결대상 종속기업의 주요 재무현황은 다음과 같습니다.

<당기말>

(단위: 백만원)

종속기업명	자산총계	부채총계	자본총계	매출액	당기순이익	총포괄손익
코카콜라음료(주)	764,740	180,695	584,045	1,130,223	81,413	81,875
(주)더페이스샵	298,961	82,920	216,041	563,821	14,975	15,720
해태에이치티비(주)(구, 해태음료(주))	405,875	145,006	260,869	295,805	978	(36)
(주)한국음료	34,950	5,463	29,487	42,157	3,598	3,560
(주)씨애피코스메틱스	29,005	6,292	22,713	52,389	5,921	5,928
케이엔아이(주)	4,772	1,716	3,056	19,015	673	673
(주)제니스	19,927	6,765	13,162	36,428	1,299	1,349
(주)밝은누리	766	241	525	1,927	42	42
(주)오비엠랩	2,226	223	2,003	1,477	346	346
엘지파루크(주)	2,049	57	1,992	-	(8)	(8)
Ginza Stefany Inc.	139,002	26,964	112,038	96,254	1,867	12,833
Everlife Co., Ltd.	185,770	56,808	128,962	107,199	5,545	12,706
락금생활건강무역(상해)유한공사	151,302	122,141	29,161	268,745	19,716	19,499
북경락금일용화학유한공사	40,494	6,362	34,132	32,179	1,796	423
항주락금화장품유한공사	19,116	4,666	14,450	15,647	12	(596)
락금생활건강화장품연구소(상해)유한공사	2,543	151	2,392	-	(15)	(4)
LG Vina Cosmetics Company Limited	21,244	9,432	11,812	46,832	3,177	3,381
LG Household & Health Care America Inc.	12,011	3,073	8,938	23,880	2,281	2,539
LG Household & Health Care (Taiwan) Ltd.	15,201	7,566	7,635	47,514	2,590	2,978
LG-Sanita Limited	1,218	68	1,150	-	-	35
LG H&H HK LIMITED	8,688	4,242	4,446	13,924	3,873	3,873
더페이스샵(상해)화장품소유유한공사	32,075	23,861	8,214	56,698	(1,459)	(1,856)
더페이스샵무역(광동)유한공사	2,666	13,552	(10,886)	12,037	(4,305)	(3,999)
TFS Singapore Private Limited	9,055	3,773	5,282	19,099	(1,166)	(1,108)
FRUITS & PASSION BOUTIQUES INC.	13,861	11,851	2,010	31,420	(7,041)	(6,656)
FRUITS & PASSION IMMOBILIER INC.	86	50	36	-	-	-
3390306 CANADA Inc.	281	-	281	-	-	-
Toiletry Japan Inc.	5,806	4,923	883	3,310	45	45
Everlifeagency Co., Ltd.	6,543	4,287	2,256	32,716	188	188
Everlife H&B Co., Ltd.	130	1	129	-	(4)	(4)

<전기말>

(단위: 백만원)

종속기업명	자산총계	부채총계	자본총계	매출액	당기순이익	총포괄순익
코카콜라음료(주)	650,889	148,719	502,170	1,065,051	74,764	70,326
(주)더페이스샵	325,451	85,130	240,321	540,374	51,755	50,760
해태음료(주)	373,551	112,645	260,906	280,594	19,061	16,686
(주)퓨처	23,525	3,050	20,475	-	(2,952)	(2,952)
(주)한국음료	31,768	5,840	25,928	42,661	2,751	2,781
(주)씨애피코스메틱스	20,658	3,873	16,785	32,127	4,224	4,157
케이엔아이(주)	6,718	2,898	3,820	27,725	1,392	1,392
(주)제니스	15,200	3,386	11,814	24,443	2,099	1,670
(주)밝은누리	589	100	489	202	(11)	(11)
Ginza Stefany Inc.	120,751	16,625	104,126	83,707	5,425	10,898
Everlife Co., Ltd.	211,530	66,921	144,609	74,997	13,296	10,714
락금생활건강무역(상해)유한공사	82,481	72,505	9,976	193,606	12,795	12,777
북경락금일용화학유한공사	38,442	4,733	33,709	33,400	8,425	8,913
항주락금화장품유한공사	17,580	2,534	15,046	16,500	325	597
LG Vina Cosmetics Company Limited	19,111	9,433	9,678	41,414	1,764	1,888
LG Household & Health Care America Inc.	10,316	2,697	7,619	17,393	1,935	2,353
LG Household & Health Care (Taiwan) Ltd.	13,186	6,443	6,743	40,788	2,287	2,382
LG-Sanita Limited	1,181	66	1,115	-	-	69
THEFACESHOP North America Inc.	1,393	2,399	(1,006)	1,101	(513)	(561)
더페이스샵(상해)화장품소수유한공사	20,360	10,289	10,071	49,774	(8,869)	(8,544)
더페이스샵무역(광동)유한공사	6,689	13,576	(6,887)	19,915	(8,670)	(8,662)
TFS Singapore Private Limited	8,887	2,498	6,389	17,389	(3,164)	(3,285)
FRUITS & PASSION BOUTIQUES INC.	15,787	7,104	8,683	32,077	(15,099)	(16,172)
FRUITS & PASSION IMMOBILIER INC.	35	-	35	-	-	-
3390306 CANADA Inc.	265	-	265	-	(4)	(4)
Suzhou CNP Cosmetics Co., Ltd.	58	-	58	-	(56)	(53)
Everlifeagency Co., Ltd.	5,161	3,217	1,944	29,168	205	205
Everlife H&B Co., Ltd.	128	1	127	-	(4)	(4)

상기 당기말 및 전기말 주요 재무현황은 종속기업의 별도재무제표 기준입니다.

6. 사업결합

6.1 일반사항

<당기>

가. 지배기업의 (주)오비엠랩 인수

지배기업은 2016년 4월 20일에 (주)오비엠랩의 의결권 있는 주식 70%를 취득함에 따라 지배력을 획득하였습니다. (주)오비엠랩은 화장품 원료 제조 및 판매회사이며, 연결기업은 사업결합을 통해 안정적인 원료 공급을 바탕으로 생산 효율성을 제고하고자 합니다. 동 취득은 취득법으로 회계처리되었습니다. 연결재무제표는 취득일로부터 보고기간종료일까지의 (주)오비엠랩의 재무성과를 포함하고 있습니다.

나. 락금생활건강무역(상해)유한공사의 LG H&H HK LIMITED 인수

종속기업인 락금생활건강무역(상해)유한공사는 2016년 6월 28일에 LG H&H HK LIMITED(구, LOYAL GRACE CORPORATION LIMITED)의 의결권 있는 주식 80%를 취득함에 따라 지배력을 획득하였습니다. LG H&H HK LIMITED는 주로 백화점 등을 통하여化粧품을 판매하고 있으며, 연결기업은 사업결합을 통해 해외化粧품 시장에서 경쟁력을 제고하고자 합니다. 동 취득은 취득법으로 회계처리되었습니다. 연결재무제표는 취득일로부터 보고기간종료일까지의 LG H&H HK LIMITED의 재무성과를 포함하고 있습니다.

다. Ginza Stefany Inc.의 Toiletry Japan Inc. 인수

종속기업인 Ginza Stefany Inc.은 2016년 9월 20일에 Toiletry Japan Inc.의 의결권 있는 주식 70%를 취득함에 따라 지배력을 획득하였습니다. Toiletry Japan Inc.는 생활용품 판매 회사이며, 연결기업은 사업결합을 통해 일본 생활용품 시장에서 경쟁력을 제고하고자 합니다. 동 취득은 취득법으로 회계처리되었습니다. 연결재무제표는 취득일로부터 보고기간종료일까지의 Toiletry Japan Inc.의 재무성과를 포함하고 있습니다.

라. 지배기업의 REACH 브랜드 아시아 및 오세아니아 지역 사업부문 인수

지배기업은 2016년 11월 21일에 기존 Oral Care 시장에서의 사업 위상 강화 및 신시장 개척을 위하여 Johnson & Johnson Pte. Ltd.가 보유한 Oral Care 브랜드인 REACH 브랜드의 아시아 및 오세아니아 지역 사업부문(이하 "REACH")을 인수하였습니다. 동 취득은 취득법으로 회계처리되었습니다. 연결재무제표는 취득일로부터 보고기간종료일까지의 REACH의 재무성과를 포함하고 있습니다.

<전기>

가. 지배기업의 케이엔아이(주) 추가 취득

지배기업은 2015년 1월 1일을 간주취득일로 하여 관계기업인 케이엔아이(주)의 의결권 있는 주식 20%를 추가 취득함에 따라 지배력을 획득하였습니다. 케이엔아이(주)는 주로 온라인 및 홈쇼핑 등을 통하여 헤어케어 제품을 판매하고 있으며, 연결기업은 사업결합을 통해 헤어케어 제품 시장에서 경쟁력을 제고하고자 합니다. 동 취득은 취득법으로 회계처리되었습니다. 전기 연결재무제표는 취득일로부터 보고기간종료일까지의 12개월에 대한 케이엔아이(주)의 재무성과를 포함하고 있습니다.

나. 지배기업의 (주)제니스 인수

지배기업은 2015년 7월 31일을 간주취득일로 하여 (주)제니스의 의결권 있는 주식 70%를 취득함에 따라 지배력을 획득하였습니다. (주)제니스는 색조화장품 전문회사이며, 연결기업은 사업결합을 통해 빠르게 성장하고 있는 색조화장품 시장에서 기술 경쟁력을 높이고 제품

공급 안정성을 확보하고자 합니다. 동 취득은 취득법으로 회계처리되었습니다. 전기 연결재무제표는 취득일로부터 보고기간종료일까지의 5개월에 대한 (주)제니스의 재무성과를 포함하고 있습니다.

6.2 식별가능한 자산과 부채

<당기>

(단위: 백만원)

구분	(주)오비엠랩	LG H&H HK LIMITED	Toiletry Japan Inc.	REACH
자산:				
현금및현금성자산	300	199	727	-
매출채권	151	634	1,591	-
기타채권	261	139	30	-
재고자산	265	777	1,192	-
유형자산	857	158	-	189
무형자산(*1)	-	19	-	26,626
기타자산	4	-	2	-
자산 총계	1,838	1,926	3,542	26,815
부채:				
매입채무	20	151	141	-
기타채무	4	1,304	357	-
차입금	-	-	2,168	-
당기법인세부채	-	34	-	-
이연법인세부채	-	-	-	6,443
기타부채	158	45	-	-
부채 총계	182	1,534	2,666	6,443
식별가능한 순자산 공정가치	1,656	392	876	20,372
취득으로 인한 영업권(*2)	376	7,177	2,042	33,903
차감: 비지배지분	-	-	(263)	-
총 이전대가	2,032	7,569	2,655	54,275

(*1) 무형자산의 공정가치는 취득일 기준으로 독립적인 외부기관의 식별 및 평가 관련 보고서를 근거로 산정되었습니다. 당기 중 취득한 중요한 무형자산의 공정가치 측정을 위해 사용된 가치평가기법은 다음과 같습니다.

취득한 자산	가치평가기법	공정가치 결정방법
무형자산 (브랜드가치)	로열티접근법	특허권이나 등록상표를 직접 보유함으로써 인해 회피될 것으로 기대되는 로열티의 할인액을 고려하여 결정

(*2) 영업권은 사업결합으로 기대되는 시너지효과 등의 가치로 이루어져 있습니다. 인식된 영업권은 세무상 공제되지 않습니다.

<전기>

(단위: 백만원)

구분	케이엔아이(주)	(주)제니스
자산:		
현금및현금성자산	12	6,312
매출채권	6,353	744
기타채권	240	38
재고자산	5,714	1,595
유형자산	222	9,412
무형자산	84	50
기타자산	122	68
이연법인세자산	353	57
자산 총계	13,100	18,276
부채:		
매입채무	3,877	1,719
기타채무	419	404
차입금	5,396	3,350
당기법인세부채	-	400
기타부채	261	610
부채 총계	9,953	6,483
식별가능한 순자산 공정가치	3,147	11,793
취득으로 인한 영업권(*1)	10,328	6,921
차감: 비지배지분	(1,259)	-
차감: 취득일 현재 관계기업투자의 공정가치	(8,000)	-
총 이전대가	4,216	18,714

(*1) 영업권은 사업결합으로 기대되는 시너지효과 등의 가치로 이루어져 있습니다. 인식된 영업권은 세무상 공제되지 않습니다.

6.3 사업결합으로 인한 순현금흐름

<당기>

(단위: 백만원)

구분	(주)오비엠랩	LG H&H HK LIMITED	Toiletry Japan Inc.	REACH
총 이전대가	2,032	7,569	2,655	54,275
차감: 취득한 종속기업의 현금및현금성자산	(300)	(199)	(727)	-
차감: 잔여지분 취득 관련 부채	(634)	(1,570)	-	-
사업결합으로 인한 순현금유출(*1)	1,098	5,800	1,928	54,275

(*1) 해외사업환산차이 36백만원 및 취득 관련 원가 366백만원이 포함되지 않은 금액입니다.
 . 취득 관련 원가는 비용화되어 연결손익계산서 상 판매비와관리비로 인식하였습니다.

<전기>

(단위: 백만원)

구분	케이엔아이(주)	(주)제니스
총 이전대가	4,216	18,714
취득 관련 원가(*1)	-	121
차감: 취득한 종속기업의 현금및현금성자산	(12)	(6,312)
차감: 잔여지분 취득 관련 부채	-	(8,714)
사업결합으로 인한 순현금유출	4,204	3,809

(*1) 취득 관련 원가 121백만원은 비용화되어 연결손익계산서 상 판매비와관리비로 인식하였습니다.

6.4 사업결합 관련 비용

연결기업은 당기 및 전기에 발생한 사업결합과 관련하여 법률 수수료와 실사 수수료 등 366백만원 및 121백만원을 각각 당기 및 전기에 지급하였으며, 연결기업의 연결손익계산서 상 판매비와관리비로 인식하였습니다.

6.5 종속기업의 기여수익

<당기>

(단위: 백만원)

구분	(주)오비엠랩	LG H&H HK LIMITED	Toiletry Japan Inc.
매출액	1,477	14,173	3,310
당기순이익	346	3,942	45

<전기>

(단위: 백만원)

구분	케이엔아이(주)	(주)제니스
매출액	15,990	2,857
당기순이익	1,392	763

7. 비지배지분

당기 및 전기 중 연결기업의 비지배지분과 관련된 주요 종속기업의 재무정보는 다음과 같습니다.

<당기>

(단위: 백만원)

구분	코카콜라음료 (주)	북경락금 일용화학 유한공사	항주락금 화장품 유한공사	LG Vina Cosmetics Company Limited	(주)씨앤피 코스메틱스	케이엔아이 (주)	기타	내부제거 등	합 계
비지배지분 지분율	10.00%	22.00%	18.29%	40.00%	14.00%	40.00%			
비유동자산	627,016	4,655	2,099	6,310	24,689	383			
유동자산	315,721	35,838	17,018	14,934	25,450	4,390			
비유동부채	(68,825)	-	(86)	(2,163)	(4,809)	(37)			
유동부채	(152,386)	(6,362)	(4,580)	(7,269)	(6,132)	(1,679)			
순자산	721,526	34,131	14,451	11,812	39,198	3,057			
비지배지분	72,153	7,509	2,642	4,725	5,488	1,223	1,822	(7,080)	88,482
매출	1,143,227	32,179	15,647	46,832	52,389	19,015			
당기순이익	85,257	1,796	12	3,177	5,714	673			
기타포괄손익	425	(1,373)	(608)	204	6	-			
총포괄손익	85,682	423	(596)	3,381	5,720	673			
비지배지분 당기순손익	8,526	395	2	1,271	800	269	10	(254)	11,019
비지배지분 총포괄손익	8,568	93	(109)	1,352	801	269	25	(254)	10,745
영업활동현금흐름	12,722	508	448	2,546	796	(190)			
투자활동현금흐름	(5,374)	(1,059)	(388)	(567)	(812)	(15)			
재무활동현금흐름	-	-	(78)	(502)	-	(575)			
현금및현금성자산 순증감	7,348	(551)	(18)	1,477	(16)	(780)			

<전기>

(단위: 백만원)

구분	코카콜라음료 (주)	북경락금 일용화학 유한공사	항주락금 화장품 유한공사	LG Vina Cosmetics Company Limited	(주)씨애플 코스메틱스	케이엔아이 (주)	기타	내부제거 등	합계
비지배지분 지분율	10.00%	22.00%	18.29%	40.00%	14.00%	40.00%			
비유동자산	592,475	4,457	2,196	6,489	24,617	383			
유동자산	233,249	33,985	15,384	12,622	17,441	6,335			
비유동부채	(51,519)	-	(67)	(1,994)	(4,868)	(7)			
유동부채	(138,361)	(4,733)	(2,468)	(7,439)	(3,714)	(2,891)			
순자산	635,844	33,709	15,045	9,678	33,476	3,820			
비지배지분	63,584	7,416	2,752	3,871	4,687	1,528	501	(6,292)	78,047
매출	1,081,169	33,400	16,500	41,414	32,127	27,725			
당기순이익	78,176	8,425	325	1,764	4,015	1,392			
기타포괄손익	(4,468)	487	272	125	498	-			
총포괄손익	73,708	8,912	597	1,889	4,513	1,392			
비지배지분 당기순이익	7,818	1,854	60	705	562	557	(560)	(985)	10,011
비지배지분 총포괄손익	7,371	1,961	109	755	632	557	(605)	(1,055)	9,725
영업활동현금흐름	10,940	(37)	295	913	706	3,372			
투자활동현금흐름	(3,106)	(5)	(446)	(422)	(753)	21			
재무활동현금흐름	(318)	28	(3)	(351)	-	(2,446)			
현금및현금성자산 순증감	7,516	(14)	(154)	140	(47)	947			

상기 주요 종속기업의 재무정보는 사업결합 시 공정가치 조정이 반영된 재무정보입니다.

8. 영업부문

8.1 연결기업은 재화나 용역의 성격을 기준으로 최고경영자의 의사결정을 위해 다음과 같이 3개의 영업부문으로 구분하여 보고하고 있습니다.

영업부문	주요 재화 및 용역	주요 고객정보
Healthy	치약, 세제, 샴푸 등	백화점, 할인점 등
Beautiful	기초화장품, 색조화장품 등	백화점, 면세점, 전문점, 할인점 등
Refreshing	콜라 등 청량음료, 생수 등	할인점 등

8.2 당기말 및 전기말 현재 연결기업의 영업부문별 자산 및 부채의 현황은 다음과 같습니다.

<당기말>

(단위: 백만원)

구분	Healthy	Beautiful	Refreshing	합 계
자산:				
부문자산:				
관계기업및공동기업투자	54,901	2,997	-	57,898
유형자산	204,042	207,347	753,637	1,165,026
무형자산	386,142	782,501	211,674	1,380,317
기타자산	449,873	660,960	381,282	1,492,115
소 계	1,094,958	1,653,805	1,346,593	4,095,356
공통자산				406,806
총자산				4,502,162
부채:				
부문부채	204,702	414,783	285,978	905,463
공통부채				975,860
총부채				1,881,323

<전기말>

(단위: 백만원)

구분	Healthy	Beautiful	Refreshing	합 계
자산:				
부문자산:				
관계기업및공동기업투자	48,125	-	-	48,125
유형자산	192,580	198,638	704,462	1,095,680
무형자산	343,655	764,090	204,796	1,312,541
기타자산	421,678	533,340	256,083	1,211,101
소 계	1,006,038	1,496,068	1,165,341	3,667,447
공통자산				547,190
총자산				4,214,637
부채:				
부문부채	227,899	299,326	228,265	755,490
공통부채				1,343,804
총부채				2,099,294

8.3 당기 및 전기 중 연결기업의 영업부문에 대한 주요 손익 정보는 다음과 같습니다.

<당기>

(단위: 백만원)

구분	Healthy	Beautiful	Refreshing	합 계
매출액	1,594,471	3,155,579	1,344,009	6,094,059
영업이익	186,870	578,130	115,937	880,937
금융수익	976	1,251	1,889	4,116
금융원가	7,314	12,147	707	20,168
지분법손익	7,253	(3)	-	7,250
법인세비용차감전순이익	177,672	462,237	112,827	752,736
감가상각비	19,693	51,288	44,752	115,733
무형자산상각비	2,325	14,642	995	17,962

<전기>

(단위: 백만원)

구분	Healthy	Beautiful	Refreshing	합 계
매출액	1,597,107	2,449,035	1,282,350	5,328,492
영업이익	185,706	390,135	108,254	684,095
금융수익	2,061	3,274	2,271	7,606
금융원가	14,104	21,215	361	35,680
지분법손익	6,326	-	-	6,326
법인세비용차감전순이익	186,906	349,716	108,155	644,777
감가상각비	18,773	51,999	40,042	110,814
무형자산상각비	4,533	11,414	306	16,253

8.4 당기 중 연결기업의 경영진은 자원의 배분을 위한 의사결정과 성과평가 목적으로 종속기업인 Ginza Stefany Inc. 및 Everlife Co., Ltd.의 성과 배부기준을 일부 변경하였습니다. 동 변경의 영향을 받는 전기말 및 전기의 각 항목별 수정효과는 다음과 같습니다.

<전기말>

(단위: 백만원)

구분	Healthy	Beautiful
자산:		
부문자산:		
유형자산	(3,821)	3,821
무형자산	(178,206)	178,206
기타자산	(19,544)	19,544
소 계	(201,571)	201,571
부채:		
부문부채	(52,075)	52,075

<전기>

(단위: 백만원)

구분	Healthy	Beautiful
매출액	(80,491)	80,491
영업이익	(16,477)	16,477
금융수익	(2)	2
금융원가	188	(188)
법인세비용차감전순이익	(15,886)	15,886
감가상각비	(371)	371
무형자산상각비	(199)	199

8.5 당기 및 전기 중 고객의 지역별 위치에 따른 매출 및 비유동자산의 내역은 다음과 같습니다.

(단위: 백만원)

구분	당기			전기		
	매출	유형자산	무형자산	매출	유형자산	무형자산
한국	5,169,226	1,431,639	815,786	4,563,159	1,231,474	817,004
중국	397,817	18,207	8,127	293,393	17,488	720
일본	234,617	31,264	565,974	208,595	29,809	533,261
기타 아시아	185,082	8,789	15,260	162,392	7,989	15,377
북미	72,295	2,361	14,765	63,746	3,305	13,905
중남미	2,301	-	-	2,863	-	-
유럽	15,349	-	-	14,198	-	-
기타	17,372	-	-	20,146	-	-
합 계	6,094,059	1,492,260	1,419,911	5,328,492	1,290,065	1,380,267

매출 정보는 고객의 위치를 기초로 분류하였으며, 유형자산 및 무형자산은 자산의 소재 국가 기준으로 분류하였습니다.

8.6 당기 및 전기 중 연결기업의 매출액에서 10% 이상 비중을 차지하는 주요 고객은 없습니다.

9. 현금및현금성자산

당기말 및 전기말 현재 연결기업의 현금및현금성자산의 세부내역은 다음과 같습니다.

(단위: 백만원)

구분	당기말	전기말
현금	2,092	3,705
예적금	109,449	169,039
기타현금성자산	227,311	224,194
합 계	338,852	396,938

10. 매출채권 및 기타채권

10.1 매출채권 및 기타채권은 대손충당금이 차감된 순액으로 연결재무상태표에 표시되었는 바, 당기말 및 전기말 현재 대손충당금 차감 전 총액기준에 의한 매출채권 및 기타채권의 내역은 다음과 같습니다.

<당기말>

(단위: 백만원)

구분	연체 및 손상되지 않은 채권	연체되었으나 개별적으로 손상되지 않은 채권(*1)	개별적으로 손상된 채권	합계
매출채권	395,488	75,632	4,366	475,486
미수금	15,230	-	764	15,994
기타대여금및수취채권	8,029	-	-	8,029
합 계	418,747	75,632	5,130	499,509

(*1) 상기 채권에 대해 집합적으로 손상여부를 검토하여 손상된 채권 금액으로 결정한 1,474백만원이 대손충당금으로 설정되어 있습니다.

<전기말>

(단위: 백만원)

구분	연체 및 손상되지 않은 채권	연체되었으나 개별적으로 손상되지 않은 채권(*1)	개별적으로 손상된 채권	합계
매출채권	386,042	34,651	4,367	425,060
미수금	12,181	-	368	12,549
기타대여금및수취채권	4,241	-	-	4,241
합 계	402,464	34,651	4,735	441,850

(*1) 상기 채권에 대해 집합적으로 손상여부를 검토하여 손상된 채권 금액으로 결정한 978백만원이 대손충당금으로 설정되어 있습니다.

연결기업은 매 보고기간말 현재 주요 고객 채권에 대한 손상여부를 개별적으로 분석하고 추가로 소액다수채권의 경우 유사한 신용위험의 특성을 가진 금융자산의 집합에 포함, 집합적으로 손상여부를 검토하여 손상된 채권 금액을 결정하고 있습니다. 대손충당금은 과거 발생 손실자료 등에 근거하여 산정되고 있습니다.

10.2 당기 및 전기 중 매출채권 및 기타채권에 대한 대손충당금의 변동내역은 다음과 같습니다.

<당기>

(단위: 백만원)

구분	매출채권	미수금	합 계
기초금액	5,345	368	5,713
손상차손 인식금액	1,551	396	1,947
제각금액	(1,161)	-	(1,161)
회수금액	14	-	14
사업결합으로 인한 증가	13	-	13
외화환산조정	78	-	78
기말금액	5,840	764	6,604

<전기>

(단위: 백만원)

구분	매출채권	미수금	합 계
기초금액	4,838	303	5,141
손상차손 인식금액	777	91	868
제각금액	(492)	(26)	(518)
회수금액	99	-	99
사업결합으로 인한 증가	37	-	37
외화환산조정	86	-	86
기말금액	5,345	368	5,713

10.3 당기말 및 전기말 현재 연체되었으나 개별적으로 손상되지 않은 매출채권 및 기타채권의 연령 분석은 다음과 같습니다.

(단위: 백만원)

만기경과일	당기말	전기말
6개월 이하	74,441	33,812
6개월 초과 1년 이하	708	401
1년 초과	483	438
합 계	75,632	34,651

10.4 연결기업은 양도 또는 할인된 매출채권이 금융상품의 제거 요건을 충족하지 못하는 경우 장부상 매출채권으로 계속 인식하고 있으며, 당기말 및 전기말 현재 내역은 다음과 같습니다.

(단위: 백만원)

구분	당기말	전기말	비고
매출채권	19,947	24,627	소구의무 부담

연결기업은 양도 또는 할인한 매출채권의 명목금액을 단기차입금으로 인식하고 있습니다.

11. 재고자산

11.1 당기말 및 전기말 현재 재고자산의 내역은 다음과 같습니다.

(단위: 백만원)

구분	당기말			전기말		
	취득원가	평가손실총당금	장부금액	취득원가	평가손실총당금	장부금액
상품	173,444	(12,309)	161,135	141,225	(6,549)	134,676
제품	200,952	(6,879)	194,073	171,187	(3,655)	167,532
재공품	32,621	(935)	31,686	29,964	(34)	29,930
원재료	85,749	(1,912)	83,837	65,946	(2,546)	63,400
저장품	10,506	(309)	10,197	8,454	(364)	8,090
미착품	54,958	-	54,958	37,630	-	37,630
합계	558,230	(22,344)	535,886	454,406	(13,148)	441,258

11.2 당기 및 전기 중 평가손실총당금의 변동내역은 다음과 같습니다

(단위: 백만원)

구분	당기	전기
기초금액	13,148	12,070
사업결합으로 인한 증가	70	472
재고자산평가손실	9,076	491
외화환산조정	50	115
기말금액	22,344	13,148

12. 매각예정비유동자산

전기 중 연결기업은 유형자산으로 보유하고 있는 건물 중 일부를 매각하는 계약을 체결함에 따라 매각대상 자산의 순자산공정가치와 장부금액 중 작은 금액인 장부금액 2,294백만원을 매각예정비유동자산의 항목으로 분류하였습니다.

연결기업은 전기 중 동 매각예정비유동자산을 매각하였으며, 관련 처분이익 9,512 백만원을 전기손익으로 인식하였습니다.

13. 기타자산

당기말 및 전기말 현재 기타자산의 내역은 다음과 같습니다.

(단위: 백만원)

구분	당기말		전기말	
	유동	비유동	유동	비유동
선급금	11,478	-	7,102	-
선급비용	15,870	3,479	14,978	2,659
미수수익	492	-	298	-
선급부가가치세	553	-	1,898	-
당기법인세자산	451	-	389	-
기타	1,223	611	1,235	68
합 계	30,067	4,090	25,900	2,727

14. 장기기타채권

14.1 장기기타채권은 현재가치할인차금 및 대손충당금이 차감된 순액으로 연결재무상태표에 표시되었는 바, 당기말 및 전기말 현재 현재가치할인차금 및 대손충당금 차감 전 총액기준에 의한 장기기타채권의 내역은 다음과 같습니다.

<당기말>

(단위: 백만원)

구분	연체 및 손상되지 않은 채권	연체되었으나 개별적으로 손상되지 않은 채권	개별적으로 손상된 채권	합계
장기보증금	86,208	-	3,468	89,676
장기대여금	-	-	58	58
기타	5,543	-	-	5,543
합 계	91,751	-	3,526	95,277

<전기말>

(단위: 백만원)

구분	연체 및 손상되지 않은 채권	연체되었으나 개별적으로 손상되지 않은 채권	개별적으로 손상된 채권	합계
장기보증금	82,876	-	2,992	85,868
장기대여금	-	-	55	55
기타	5,402	-	-	5,402
합계	88,278	-	3,047	91,325

14.2 당기 및 전기 중 장기기타채권에 대한 대손충당금의 변동내역은 다음과 같습니다.

(단위: 백만원)

구분	당기		전기	
	장기대여금	장기보증금	장기대여금	장기보증금
기초금액	55	2,992	51	1,425
손상차손으로 인식된 금액	-	376	-	1,487
외화환산조정	3	100	4	80
기말금액	58	3,468	55	2,992

14.3 당기 및 전기 중 장기기타채권의 현재가치할인차금의 변동내역은 다음과 같습니다.

(단위: 백만원)

구분	당기	전기
기초금액	1,040	889
발생	685	498
상각	(360)	(347)
제각	(622)	-
기말금액	743	1,040

15. 매도가능금융자산

15.1 당기 및 전기 중 매도가능금융자산의 변동내역은 다음과 같습니다.

(단위: 백만원)

구분	당기	전기
기초금액	5,153	1,385
취득	1,558	1,601
이자수익	2	787
사업결합으로 인한 증가	-	100
평가손익(법인세효과 차감 전)	(923)	2,280
처분	-	(1,000)
기말금액	5,790	5,153

15.2 당기말 및 전기말 현재 매도가능지분상품의 내역은 다음과 같습니다.

<당기말>

(단위: 백만원)

구분	주식수	지분율(%)	취득원가	공정가치	장부금액
상장주식:					
(주)하나금융지주	11,686	0.01	685	365	365
대동고려삼(주)	297,620	5.21	1,000	2,366	2,366
상장주식 소계			1,685	2,731	2,731
비상장주식:					
(주)해봉	67,000	19.71	2,018	-	-
(주)이랜드리테일	2,035	0.01	10	10	10
진성토건(주)	89	0.00	1	1	1
창조경제바이오펀드	-	9.89	600	600	600
충북창조경제혁신펀드	-	3.23	600	600	600
(주)매일방송	13,350	0.02	100	100	100
인터패션플래닝	414	0.14	1	1	1
(주)한국아이지에이	17,500	18.37	787	787	787
비상장주식 소계			4,117	2,099	2,099
합계			5,802	4,830	4,830

<전기말>

(단위: 백만원)

구분	주식수	지분율(%)	취득원가	공정가치	장부금액
상장주식:					
(주)하나금융지주	11,686	0.01	685	276	276
대동고려삼(주)	297,620	5.21	1,000	3,378	3,378
상장주식 소계			1,685	3,654	3,654
비상장주식:					
(주)해봉	67,000	19.71	2,018	-	-
(주)이랜드리테일	2,035	0.01	10	10	10
진성토건(주)	89	0.00	1	1	1
창조경제바이오펀드	-	9.89	400	400	400
충북창조경제혁신펀드	-	3.23	200	200	200
(주)매일방송	13,350	0.02	100	100	100
인터패션플래닝	414	0.14	1	1	1
(주)한국아이지에이	17,500	18.37	787	787	787
비상장주식 소계			3,517	1,499	1,499
합 계			5,202	5,153	5,153

15.3 당기말 현재 매도가능채무상품의 내역은 다음과 같습니다.

(단위: 백만원)

구분	취득원가	공정가치	장부금액
(주)젠스토리 전환사채	958	960	960

16. 관계기업및공동기업투자

16.1 당기말 및 전기말 현재 관계기업에 대한 세부내용은 다음과 같습니다.

(단위: 백만원)

법인명	국가	주요영업활동	결산일	당기말			전기말		
				주식수(주)	지분율(%)	장부금액	주식수(주)	지분율(%)	장부금액
엘지유니참(주)	한국	위생용 종이제품 제조업	12월 31일	1,470,000	49.00	47,812	1,470,000	49.00	41,220
코티코리아(주)	한국	화장품 등의 수입 및 도매업	12월 31일	62,172	49.50	-	62,172	49.50	-
합 계						47,812			41,220

16.2 당기 및 전기 중 관계기업투자의 장부가액 변동은 다음과 같습니다.

<당기>

(단위: 백만원)

법인명	기초금액	지분법손익	기말금액
엘지유니참(주)	41,220	6,592	47,812
코티코리아(주)	-	-	-
합 계	41,220	6,592	47,812

<전기>

(단위: 백만원)

법인명	기초금액	사업결합으로 인한 변동	지분법손익	기말금액
엘지유니참(주)	34,809	-	6,411	41,220
코티코리아(주)	-	-	-	-
케이엔아이(주)	7,128	(7,128)	-	-
합 계	41,937	(7,128)	6,411	41,220

16.3 당기말 및 전기말 현재 관계기업의 요약 재무정보는 다음과 같습니다.

<당기말>

(단위: 백만원)

법인명	유동자산	비유동자산	유동부채	비유동부채	매출액	영업손익	당기순손익
엘지유니참(주)	82,621	48,803	29,662	1,399	157,499	18,211	14,689
코티코리아(주)	4,279	468	6,577	84	12,052	450	295
합 계	86,900	49,271	36,239	1,483	169,551	18,661	14,984

<전기말>

(단위: 백만원)

법인명	유동자산	비유동자산	유동부채	비유동부채	매출액	영업손익	당기순손익
엘지유니참(주)	59,149	51,419	24,380	514	143,610	15,352	12,770
코티코리아(주)	3,701	703	6,472	140	13,242	582	348
합 계	62,850	52,122	30,852	654	156,852	15,934	13,118

16.4 연결기업이 참여한 공동약정인 Emery Oleochemicals Rika (M) Sdn. Bhd., 크린소울(유) 및 (주)젠스토리는 각각 원료제조, 생활용품 판매 및 유전자 분석 서비스기업입니다. 연결기업은 해당 기업의 순자산에 대한 권리를 보유하고 있습니다. 이에 따라 연결기업은 Emery Oleochemicals Rika (M) Sdn. Bhd., 크린소울(유) 및 (주)젠스토리에 대한 투자자산을 공동기업으로 분류하였습니다.

16.5 당기말 및 전기말 현재 공동기업에 대한 세부내용은 다음과 같습니다.

(단위: 백만원)

법인명	국가	주요영업활동	결산일	당기말			전기말		
				주식수(주)	지분율(%)	장부금액	주식수(주)	지분율(%)	장부금액
Emery Oleochemicals Rika (M) Sdn. Bhd.	말레이시아	원료제조업	12월 31일	21,875,000	20.00	6,865	21,875,000	20.00	6,684
크린소울(유)	한국	생활용품 판매업	12월 31일	5,000	50.00	224	5,000	50.00	221
(주)젠스토리	한국	유전자 분석 서비스업	12월 31일	10,000	50.00	2,997	-	-	-
합 계						10,086			6,905

16.6 당기 및 전기 중 공동기업투자의 장부가액 변동은 다음과 같습니다.

<당기>

(단위: 백만원)

법인명	기초금액	취득	배당금수령	지분법손익	지분법자본변동	기말금액
Emery Oleochemicals Rika (M) Sdn. Bhd.	6,684	-	(396)	660	(83)	6,865
크린소울(유)	221	-	-	3	-	224
(주)젠스토리	-	3,000	-	(3)	-	2,997
합 계	6,905	3,000	(396)	660	(83)	10,086

<전기>

(단위: 백만원)

법인명	기초금액	배당금수령	지분법손익	지분법자본변동	기말금액
Emery Oleochemicals Rika (M) Sdn. Bhd.	8,138	(365)	(61)	(1,028)	6,684
크린소울(유)	246	-	(25)	-	221
합 계	8,384	(365)	(86)	(1,028)	6,905

16.7 당기말 및 전기말 현재 공동기업의 요약 재무정보는 다음과 같습니다.

<당기말>

(단위: 백만원)

법인명	유동자산	비유동자산	유동부채	비유동부채	매출액	영업손익	당기순손익
Emery Oleochemicals Rika (M) Sdn. Bhd.	24,544	15,043	2,569	2,671	88,270	2,492	3,248
크린소울(유)	968	6	516	-	4,181	41	9
(주)젠스토리	7,500	41	46	960	-	(5)	(7)
합 계	33,012	15,090	3,131	3,631	92,451	2,528	3,250

<전기말>

(단위: 백만원)

법인명	유동자산	비유동자산	유동부채	비유동부채	매출액	영업손익	당기순손익
Emery Oleochemicals Rika (M) Sdn. Bhd.	23,120	15,932	3,183	2,381	59,561	697	1,147
크린소울(유)	792	6	349	-	2,686	(5)	(60)
합 계	23,912	15,938	3,532	2,381	62,247	692	1,087

17. 유형자산

17.1 당기말 및 전기말 현재 연결기업이 보유한 유형자산의 장부금액은 다음과 같습니다.

<당기말>

(단위: 백만원)

구분	토지	건물	구축물	기계장치	차량운반구	공구와기구	비품	기타유형자산	건설중인자산	합 계
취득원가	549,225	443,982	57,056	588,416	55,105	131,317	514,595	26,455	149,526	2,515,677
감가상각누계액	-	(116,137)	(23,507)	(360,129)	(44,546)	(103,438)	(373,436)	(21,526)	-	(1,042,719)
손상차손누계액	-	-	(254)	(107)	-	-	(8,132)	-	-	(8,493)
정보보조금	-	-	-	-	(33)	-	(654)	-	-	(687)
차감 후 장부가액	549,225	327,845	33,295	228,180	10,526	27,879	132,373	4,929	149,526	1,463,778

<전기말>

(단위: 백만원)

구분	토지	건물	구축물	기계장치	차량운반구	공구와기구	비품	기타유형자산	건설중인자산	합 계
취득원가	451,694	404,233	51,240	514,837	55,067	111,914	499,168	26,172	161,338	2,275,663
감가상각누계액	-	(105,822)	(21,625)	(335,156)	(43,818)	(93,247)	(362,520)	(20,172)	-	(982,360)
손상차손누계액	-	-	(254)	(107)	-	-	(2,877)	-	-	(3,238)
차감 후 장부가액	451,694	298,411	29,361	179,574	11,249	18,667	133,771	6,000	161,338	1,290,065

17.2 당기 및 전기 중 취득원가의 변동내역은 다음과 같습니다.

<당기>

(단위: 백만원)

구분	토지	건물	구축물	기계장치	차량운반구	공구와기구	비품	기타유형자산	건설중인자산	합 계
기초금액	451,694	404,233	51,240	514,837	55,067	111,914	499,168	26,172	161,338	2,275,663
취득	2,992	3,356	386	2,242	3,349	5,334	51,193	1,684	248,030	318,566
처분	(486)	(254)	(593)	(9,311)	(3,402)	(2,606)	(52,211)	(1,438)	(72)	(70,373)
사업결합으로 인한 증가	209	696	-	184	17	189	309	43	-	1,647
기타증감(*1)	93,619	35,733	6,008	80,345	85	16,057	16,741	-	(259,773)	(11,185)
외화환산조정	1,197	218	15	119	(11)	429	(605)	(6)	3	1,359
기말금액	549,225	443,982	57,056	588,416	55,105	131,317	514,595	26,455	149,526	2,515,677

(*1) 기타증감액은 건설중인자산에서 무형자산으로 대체된 (-)15,580백만원 및 차입원가자본화 4,395백만원(자본화이자율: 2.98%)을 포함한 금액입니다.

<전기>

(단위: 백만원)

구분	토지	건물	구축물	기계장치	차량운반구	공구와기구	비품	기타유형자산	건설중인자산	합 계
기초금액	417,831	350,311	46,096	492,305	56,959	105,545	515,556	26,301	76,477	2,087,381
취득	222	629	419	5,094	469	2,995	47,297	2,274	260,045	319,444
처분	(11,646)	(2,257)	(601)	(36,169)	(2,757)	(6,906)	(69,429)	(1,853)	-	(131,618)
사업결합으로 인한 증가	1,909	6,337	1	3,114	165	72	803	125	-	12,526
기타증감(*1)	42,419	48,285	5,296	50,189	212	9,992	5,495	(681)	(175,170)	(13,963)
외화환산조정	959	928	29	304	19	216	(554)	6	(14)	1,893
기말금액	451,694	404,233	51,240	514,837	55,067	111,914	499,168	26,172	161,338	2,275,663

(*1) 기타증감액은 토지 및 건물에서 투자부동산으로 대체된 (-)8,536백만원, 건물에서 매각예정비유동자산으로 대체된 (-)4,968백만원, 건설중인자산에서 무형자산으로 대체된 (-

)2,271백만원 및 차입원가자본화 1,812백만원(자본화이자율: 3.15%)을 포함한 금액입니다.

17.3 당기 및 전기 중 감가상각누계액의 변동내역은 다음과 같습니다.

<당기>

(단위: 백만원)

구분	건물	구축물	기계장치	차량운반구	공구와기구	비품	기타유형자산	합 계
기초금액	105,822	21,625	335,156	43,818	93,247	362,520	20,172	982,360
처분	(103)	(165)	(8,367)	(3,253)	(2,527)	(39,707)	(1,427)	(55,549)
사업결합으로 인한 증가	82	-	162	16	-	146	38	444
감가상각비(*1)	10,276	2,043	33,413	3,971	12,593	50,488	2,746	115,530
외화환산조정	60	4	(235)	(6)	125	(11)	(3)	(66)
기말금액	116,137	23,507	360,129	44,546	103,438	373,436	21,526	1,042,719

(*1) 유형자산 관련 감가상각비 이외에 연결기업은 투자부동산 관련 감가상각비 296백만원을 인식하였습니다.

<전기>

(단위: 백만원)

구분	건물	구축물	기계장치	차량운반구	공구와기구	비품	기타유형자산	합 계
기초금액	100,369	20,003	338,438	42,165	89,012	372,404	18,960	981,351
처분	(474)	(210)	(33,012)	(2,703)	(6,899)	(63,791)	(1,812)	(108,901)
사업결합으로 인한 증가	446	2	1,705	54	56	542	87	2,892
감가상각비(*1)	8,771	1,819	27,823	4,291	10,913	53,759	3,163	110,539
기타증감(*2)	(3,532)	-	-	-	-	230	(230)	(3,532)
외화환산조정	242	11	202	11	165	(624)	4	11
기말금액	105,822	21,625	335,156	43,818	93,247	362,520	20,172	982,360

(*1) 유형자산 관련 감가상각비 이외에 연결기업은 투자부동산 관련 감가상각비 275백만원을 인식하였습니다.

(*2) 기타증감액은 건물에서 투자부동산으로 대체된 (-)858백만원, 건물에서 매각예정비유동자산으로 대체된 (-)2,674백만원을 포함한 금액입니다.

17.4 당기 및 전기 중 손상차손누계액의 변동내역은 다음과 같습니다.

<당기>

(단위: 백만원)

구분	구축물	기계장치	비품	합 계
기초금액	254	107	2,877	3,238
처분	-	-	(3,310)	(3,310)
손상차손	-	-	8,550	8,550
외화환산조정	-	-	15	15
기말금액	254	107	8,132	8,493

<전기>

(단위: 백만원)

구분	구축물	기계장치	비품	합 계
기초금액	254	107	3,302	3,663
처분	-	-	(406)	(406)
외화환산조정	-	-	(19)	(19)
기말금액	254	107	2,877	3,238

17.5 당기 중 정부보조금의 변동내역은 다음과 같습니다.

(단위: 백만원)

구분	차량운반구	비품	합 계
기초금액	-	-	-
취득	36	744	780
상각	(3)	(90)	(93)
기말금액	33	654	687

17.6 당기말 현재 연결기업이 담보로 제공한 유형자산의 내역은 다음과 같습니다.

(단위: 백만원)

구분	담보제공자산	장부금액	담보설정금액	종류	차입금액	담보권자
해태음료(주)	토지, 건물, 기계장치 등 (평창공장 외)	33,609	26,000	일반자금대출	-	(주)국민은행
LG Vina Cosmetics Company Limited	건물 및 기계장치	1,265	3,344	운영자금대출	-	Shinhan Vina Bank

18. 투자부동산

18.1 당기말 및 전기말 현재 연결기업이 보유한 투자부동산의 장부가액은 다음과 같습니다.

(단위: 백만원)

구분	당기말			전기말		
	토지	건물	합 계	토지	건물	합 계
취득원가	19,651	14,041	33,692	20,178	14,455	34,633
감가상각누계액	-	(4,792)	(4,792)	-	(4,665)	(4,665)
손상차손누계액	(222)	(197)	(419)	(222)	(103)	(325)
차감 후 장부가액	19,429	9,052	28,481	19,956	9,687	29,643

18.2 당기 및 전기 중 취득원가의 변동내역은 다음과 같습니다.

(단위: 백만원)

구분	당기			전기		
	토지	건물	합 계	토지	건물	합 계
기초금액	20,178	14,455	34,633	14,801	12,008	26,809
처분	(554)	(414)	(968)	-	(744)	(744)
대체(*1)	-	-	-	5,355	3,181	8,536
외화환산조정	27	-	27	22	10	32
기말금액	19,651	14,041	33,692	20,178	14,455	34,633

(*1) 전기 중 코카콜라음료(주)의 토지 및 건물 2,136백만원, 해태에이치티비(주)(구,해태음료(주))의 토지 및 건물 4,237백만원 및 (주)더페이스샵의 토지 및 건물 2,163백만원이 투자부동산으로 대체되었습니다.

18.3 당기 및 전기 중 건물의 감가상각누계액의 변동내역은 다음과 같습니다.

(단위: 백만원)

구분	당기	전기
기초금액	4,665	3,532
처분	(169)	-
감가상각비	296	275
대체(*1)	-	858
기말금액	4,792	4,665

(*1) 전기 중 코카콜라음료(주)의 건물 343백만원, 해태에이치티비(주)(구,해태음료 (주))의 건물 461백만원 및 (주)더페이스샵의 건물 54백만원이 투자부동산으로 대체되었습니다.

18.4 당기 및 전기 중 손상차손누계액의 변동내역은 다음과 같습니다.

(단위: 백만원)

구분	당기			전기		
	토지	건물	합 계	토지	건물	합 계
기초금액	222	103	325	-	-	-
처분	(55)	(106)	(161)	-	-	-
손상차손	55	200	255	222	103	325
기말금액	222	197	419	222	103	325

18.5 당기 및 전기 중 투자부동산과 관련하여 수익으로 인식한 내역은 다음과 같습니다.

(단위: 백만원)

구분	당기	전기
투자부동산에서 발생한 임대수익	515	770

18.6 당기말 현재 투자부동산에 대한 공정가치 평가내역은 다음과 같습니다.

(단위: 백만원)

구분	장소	장부금액	공정가치
토지	충청북도 음성군 금왕읍(*1)	14,418	13,548
	경남 하동군 진교면 진교리(*4)	881	881
	전북 익산시 신흥동 외(*4)	2,118	2,489
	바켄 토미사토시 나나에이지 525-289, 일본(*3)	432	432
	인천광역시 남구 주안동(*5)	1,580	1,580
건물	대전광역시 대덕구(*2)	7,291	9,488
	경남 하동군 진교면 진교리(*4)	726	726
	전북 익산시 신흥동 외(*4)	527	566
	인천광역시 남구 주안동(*5)	508	508

(*1) 2010년 중 금왕공단 토지 일부 매각 시 적용된 매매사례가격을 토대로 공정가치를 추정하였습니다.

(*2) 2011년 12월 31일자로 독립적인 외부기관 감정평가를 토대로 공정가치를 추정하였습니다.

(*3) 지배기업이 Ginza Stefany Inc. 지분 취득 시 취득일 기준으로 독립적인 외부기관 평가 관련 보고서를 근거로 산정되었습니다.

(*4) 2016년 12월 31일 및 2015년 12월 31일자로 독립적인 외부기관 감정평가를 토대로 공정가치를 추정하였습니다.

(*5) 당기말 현재 장부금액이 공정가치와 유사하다고 판단하였습니다.

연결기업은 공정가치 평가일자 이후 공정가치 변동이 중요하지 않은 것으로 판단하여 공정가치평가를 재수행하지 아니하였습니다.

19. 무형자산

19.1 당기 및 전기 중 무형자산의 변동내역은 다음과 같습니다.

<당기>

(단위: 백만원)

구분	영업권	산업재산권	소프트웨어	시설물이용권	기타의 무형자산(*1)	합 계
기초금액	733,065	19,431	12,294	18,368	597,109	1,380,267
취득	376	5,252	1,886	419	375	8,308
처분	-	(102)	(149)	(243)	(123)	(617)
사업결합으로 인한 증가	43,081	-	19	-	26,626	69,726
대체(*2)	-	-	12,052	-	3,528	15,580
손상차손	(70,599)	-	-	-	-	(70,599)
무형자산상각비	-	(2,999)	(6,064)	-	(8,899)	(17,962)
외화환산조정	23,944	4	92	-	11,168	35,208
기말금액	729,867	21,586	20,130	18,544	629,784	1,419,911

(*1) 기타의무형자산에는 Bottler's Agreement, 브랜드가치, 고객관계가치 등이 포함되어 있습니다.

(*2) 건설중인자산에서 무형자산으로의 대체금액입니다.

<전기>

(단위: 백만원)

구분	영업권	산업재산권	소프트웨어	시설물이용권 (*3)	기타의 무형자산(*1)	합 계
기초금액	699,976	18,174	14,098	20,136	593,737	1,346,121
취득	-	4,253	1,415	-	2,835	8,503
처분	(1,767)	(401)	(232)	-	(309)	(2,709)
사업결합으로 인한 증가	17,249	-	43	91	-	17,383
대체(*2)	-	-	2,271	-	-	2,271
손상차손	-	-	-	(1,859)	-	(1,859)
무형자산상각비	-	(2,595)	(5,337)	-	(8,321)	(16,253)
외화환산조정	17,607	-	36	-	9,167	26,810
기말금액	733,065	19,431	12,294	18,368	597,109	1,380,267

(*1) 기타의무형자산에는 Bottler's Agreement, 브랜드가치, 고객관계가치 등이 포함되어 있습니다.

(*2) 건설중인자산에서 무형자산으로의 대체금액입니다.

(*3) 연결기업은 비한정 내용연수를 가진 무형자산인 시설물이용권에 대하여 손상검사를 수행하였으며, 전기 중 합리적으로 추정된 회수가능액과 장부금액의 차이인 1,859백만원을 연결손익계산서상 손상차손으로 인식하였습니다.

19.2 당기 및 전기 중 연구와 개발에 관련된 지출의 내역은 다음과 같습니다.

(단위: 백만원)

구분	당기	전기
제조원가(매출원가)	8,591	7,614
판매비와관리비	23,862	18,005
합 계	32,453	25,619

19.3 영업권을 보유한 현금창출단위에 대한 손상검사

손상검사를 위해 영업권은 연결기업 내에서 내부 관리 목적으로 영업권에 대한 정보를 감독할 수 있는 가장 하위 수준의 단위에 배부되었습니다. 동 단위는 주석 8에서 언급되고 있는 연결기업의 영업부문보다 상위단계에 있지 않습니다.

당기말 및 전기말 현재 각 현금창출단위집단에 배부된 영업권의 세부내역은 다음과 같습니다.

(단위: 백만원)

현금창출단위집단	당기말	전기말
국내 화장품사업부문	322,236	321,860
국내 생활용품사업부문	44,231	10,329
국내 음료사업부문	34,503	34,503
Everlife Co., Ltd.	225,329	277,305
Ginza Stefany Inc.	75,780	69,213
TFS Singapore Private Limited	13,099	12,996
FRUITS & PASSION BOUTIQUES INC.	7,266	6,859
LG H&H HK LIMITED	7,423	-
합 계	729,867	733,065

상기 현금창출단위집단의 사용가치는 해당 현금창출단위집단이 지속적으로 사용됨에 따라 발생할 미래현금흐름의 할인을 통해서 결정되었습니다. 별도로 언급하고 있는 사항을 제외하고는 2016년의 사용가치는 2015년과 유사하게 결정되었습니다. 사용가치에 대한 계산은 다음의 주요 가정들을 근거로 하였습니다.

- 현금흐름은 과거 경험, 실질적인 영업결과와 향후 5년간의 사업계획을 근거로 추정하였습니다.
- 5년간의 수익 성장률은 주로 과거 평균 성장률의 추세를 분석하여 산정하였으며 5년 이후의 현금흐름은 1%의 영구 성장률을 가정하여 추정하였습니다.
- 현금창출단위집단의 사용가치를 결정하기 위해 각 현금창출단위집단의 가중평균자본비용을 할인율로 적용하였습니다. 당기말 및 전기말 현재 주요 현금창출단위집단의 가중평균자본비용은 다음과 같습니다.

현금창출단위집단	당기말	전기말
국내 화장품사업부문	15.01%	15.61%
국내 생활용품사업부문	14.71%	15.61%
국내 음료사업부문	8.67%	9.41%
Everlife Co., Ltd.	7.15%	6.39%
Ginza Stefany Inc.	7.08%	6.87%

TFS Singapore Private Limited	5.83%	6.00%
FRUITS & PASSION BOUTIQUES INC.	7.18%	9.22%
LG H&H HK LIMITED	11.85%	-

주요 가정을 통한 해당 가치는 경영진의 화장품, 생활용품, 음료 및 건강식품 사업에 대한 미래 추세의 추정을 나타내고 있으며 외부자료와 내부자료(역사적 자료)를 근거로 손상검사 결과 Everlife Co., Ltd.를 제외한 현금창출단위집단의 사용가치가 장부금액을 초과하였습니다.

보고기간말 현재 회사의 영업권이 배분된 총 현금창출단위집단의 회수가능금액은 64,593억원으로 총 현금창출단위집단의 장부금액 28,678억원보다 35,915억원 초과하고 있습니다.

다만 Everlife Co., Ltd.의 경우 회수가능금액이 장부금액을 초과하지 않는 바, 영업권에 대하여 70,599백만원의 손상차손을 인식하였으며 동 금액은 연결손익계산서의기타영업외비용에 포함되었습니다.

19.4 비한정무형자산을 보유한 현금창출단위에 대한 손상검사

당기말 및 전기말 현재 각 현금창출단위집단에 배부된 비한정무형자산의 세부내역은 다음과 같습니다.

(단위: 백만원)

현금창출단위집단	당기말	전기말	비한정무형자산
(주)더페이스샵	198,803	198,803	브랜드가치
코카콜라음료(주)	166,777	166,777	Bottler's Agreement 가치
Everlife Co., Ltd.	84,832	79,530	브랜드가치
Ginza Stefany Inc.	64,135	60,127	브랜드가치
FRUITS & PASSION BOUTIQUES INC.	6,183	5,836	브랜드가치
(주)씨애피코스메틱스	19,210	19,210	브랜드가치
생활용품사업부문	26,626	-	브랜드가치
합 계	566,566	530,283	

비한정무형자산을 보유한 현금창출단위집단에 대한 손상검사시 사용된 주요 가정은 영업권 손상검사시 적용한 가정과 동일하며, 손상검사 결과 사용가치가 장부금액을 초과하였습니다.

20. 매입채무 및 기타채무

당기말 및 전기말 현재 매입채무 및 기타채무의 내역은 다음과 같습니다.

(단위: 백만원)

구분	당기말	전기말
매입채무	228,558	217,346
기타채무:		
미지급금	215,001	203,006
용기보증금	4,155	4,564
소 계	219,156	207,570
합 계	447,714	424,916

21. 단기차입금

당기말 및 전기말 현재 단기차입금의 내역은 다음과 같습니다.

(단위: 백만원)

내역	차입처	당기말 연이자율(%)	당기말	전기말
당좌차월	(주)국민은행	3.03	776	-
일반차입금	중국은행 서울지점	2.34	15,000	-
	Mizuho Bank, Ltd.	JPY TIBOR 1M + 0.13	32,141	56,377
	Citibank Canada Ltd.	2.10	4,473	1,689
	Sumitomo Mitsui Banking Corporation	2.30	10,000	-
	Bank of Tokyo-Mitsubishi UFJ, Ltd.	2.33	10,000	-
매출채권 담보차입금(*1)	(주)한국씨티은행 등	1.57 ~ 2.69	19,947	24,627
합 계			92,337	82,693

(*1) 연결기업은 (주)한국씨티은행 등 금융기관과 수출채권 할인 약정을 체결하고 있으며, 금융기관에 매각한 상환청구권이 있는 매출채권 중 만기가 도래하지 않은 금액을 단기차입금으로 계상하고 있습니다.

22. 장기차입금 및 사채

22.1 당기말 및 전기말 현재 장기차입금의 내역은 다음과 같습니다.

(단위: 백만원)

내역	차입처	만기일	당기말 연이자율(%)	당기말	전기말
장기시설자금	(주)신한은행	2018-04-06	2.40	10,000	-
		2021-11-25	2.87	2,760	-
소 계				12,760	-
차감: 유동성대체				(5,000)	-
합 계				7,760	-

22.2 당기말 및 전기말 현재 사채의 내역은 다음과 같습니다.

(단위: 백만원)

종류	만기일	액면이자율(%)	당기말	전기말
제10-1회 무보증회사채	2016-01-15	3.10	-	290,000
제10-2회 무보증회사채	2018-01-15	3.20	210,000	210,000
제11-1회 무보증회사채	2017-04-14	3.07	180,000	180,000
제11-2회 무보증회사채	2019-04-14	3.38	150,000	150,000
제12-1회 무보증회사채	2018-02-06	2.06	50,000	50,000
제12-2회 무보증회사채	2020-02-06	2.23	100,000	100,000
소 계			690,000	980,000
차감: 사채할인발행차금			(884)	(1,586)
차감: 유동성대체			(179,928)	(289,984)
합 계			509,188	688,430

22.3 당기말 현재 장기차입금 및 사채의 연도별 상환계획은 다음과 같습니다.

(단위: 백만원)

구분	장기차입금	사채	합계
2017년 12월 31일 이내	5,000	180,000	185,000
2018년 12월 31일 이내	5,000	260,000	265,000
2019년 12월 31일 이내	920	150,000	150,920
2020년 12월 31일 이내	920	100,000	100,920
2021년 12월 31일 이내	920	-	920
합 계	12,760	690,000	702,760

23. 기타부채

23.1 당기말 및 전기말 현재 기타부채의 내역은 다음과 같습니다.

(단위: 백만원)

구분	당기말		전기말	
	유동	비유동	유동	비유동
선수금	14,522	-	11,880	-
선수수익	368	465	458	400
미지급비용	168,170	-	159,830	-
미지급배당금	27	-	22	-
예수부가가치세	35,438	-	27,124	-
예수금	13,469	-	13,555	-
금융리스부채	2	41	12	33
기타장기종업원급여부채	-	18,712	-	16,770
기타총당부채	388	18,194	887	911
기타의기타부채(*1)	20,690	23,073	421	35,880
합 계	253,074	60,485	214,189	53,994

(*1) (주)씨엔피코스메틱스, 케이엔아이(주), (주)제니스, (주)오비엠텔 및 LG H&H HKLIMITED 취득 시 주주간 계약으로 잔여지분에 대한 매매합의가 체결된 바 합리적으로 추정한 잔여지분 취득 금액을 금융부채로 계상하였습니다.

23.2 당기말 및 전기말 현재 기타충당부채의 내역은 다음과 같습니다.

(단위: 백만원)

구분	당기말		전기말	
	유동	비유동	유동	비유동
복구충당부채(*1)	388	934	422	865
생산보증충당부채(*2)	-	23	-	23
소송충당부채(주석 40.1)	-	200	-	-
구조조정충당부채	-	-	465	-
기타	-	17,037	-	23
합 계	388	18,194	887	911

(*1) 연결기업은 임차자산 및 소재 장소에 대해 임차기간이 종료된 후에 원상회복을 위하여 그 자산을 제거, 해체하거나 또는 그 장소를 복원하는데 소요될 것으로 추정되는 비용에 대해 매년 추정하여 충당부채로 계상하고 있습니다.

(*2) 종속기업인 (주)더페이스샵은 피합병된 바이올렛드림(주)가 부담하였던 OEM업체와의 생산보증계약상 의무를 부담하고 있으며, 이에 따라 자원이 유출될 가능성이 높은 비용에 대해 충당부채로 계상하고 있습니다.

24. 이연수익

당기 및 전기 중 이연수익의 변동내역은 다음과 같습니다.

(단위: 백만원)

구분	당기	전기
기초	22,789	19,602
수익이연	34,619	36,521
수익인식	(32,761)	(33,482)
외화환산조정	(1)	148
기말	24,646	22,789

25. 반품충당부채

당기 및 전기 중 반품충당부채의 변동내역은 다음과 같습니다.

(단위: 백만원)

구분	당기	전기
기초	11,809	10,347
전입	2,991	3,921
사용	(4,350)	(2,480)
외화환산조정	34	21
기말	10,484	11,809

연결기업은 당기 반품과 관련하여 장래에 반품될 것이 예상되는 금액을 과거의 반품률과 당기 원가율을 기초로 추정하여 반품충당부채로 계상하고 있습니다.

26. 종업원급여

26.1 당기말 및 전기말 현재 퇴직급여부채의 내역은 다음과 같습니다.

(단위: 백만원)

구분	당기말	전기말
확정급여채무의 현재가치(*1)	299,208	259,908
사외적립자산의 공정가치	(268,072)	(219,053)
합 계	31,136	40,855

(*1) 확정급여채무의 현재가치는 기존의 국민연금전환금을 차감한 금액입니다. 당기말 및 전기말 현재 국민연금전환금은 각각 233백만원 및 246백만원입니다.

26.2 당기 및 전기 중 확정급여채무의 변동은 다음과 같습니다.

(단위: 백만원)

구분	당기	전기
기초	259,908	204,797
당기근무원가	44,888	39,239
과거근무원가	1,570	-
이자비용	6,803	6,282
확정급여제도의 재측정요소:		
인구통계적가정 변동에 의한 보험수리적손실	791	4,152
재무적가정 변동에 의한 보험수리적손익	(2,194)	11,444
확정급여채무에 대한 경험적 조정	3,757	6,104
퇴직금의 지급	(16,776)	(13,400)
관계사 전입	476	251
사업결합으로 인한 증가	-	1,037
기타	(9)	-
외화환산조정	(6)	2
기말	299,208	259,908

26.3 당기 및 전기 중 퇴직급여제도와 관련하여 손익으로 인식한 비용은 다음과 같습니다.

(단위: 백만원)

구분	당기	전기
확정급여제도		
근무원가:		
당기근무원가	44,888	39,239
과거근무원가	1,570	-
퇴직급여부채의 순손익:		
확정급여채무의 이자비용	6,803	6,282
사외적립자산의 이자수익	(5,770)	(4,705)
사외적립자산의 관리비용	527	370
건설중인자산으로 대체	-	(47)
소 계	48,018	41,139
확정기여제도	1,602	1,165
기타	640	-
합 계	50,260	42,304

당기 및 전기의 총 비용 중 각각 9,899백만원 및 8,607백만원은 제조원가에 포함되어 있으며, 40,361백만원 및 33,697백만원은 판매비와관리비에 포함되어 있습니다.

한편, 연결기업은 확정기여제도와 관련하여 당기말 현재 637백만원을 미지급비용으로 계상하고 있습니다.

26.4 당기 및 전기 중 사외적립자산의 공정가치 변동내역은 다음과 같습니다.

(단위: 백만원)

구분	당기	전기
기초	219,053	154,108
이자수익(*1)	5,770	4,705
확정급여제도의 재측정요소	(1,081)	(322)
기여금	59,391	71,006
퇴직금의 지급	(14,294)	(10,866)
사업결합으로 인한 증가	-	748
기타(*2)	(767)	(326)
기말	268,072	219,053

(*1) 당기 및 전기 중 사외적립자산에서 발생된 실제 이자수익은 각각 4,689백만원 및 4,383백만원입니다.

(*2) 당기 및 전기 중 계열사간의 제도자산의 이동으로 인한 증감 각각 (-)478백만원 및 47백만원, 사외적립자산관리비용 각각 (-)289백만원 및 (-)370백만원이 포함되어있으며 전기 중 외화환산조정 (-)3백만원이 포함되어 있습니다.

26.5 당기말 및 전기말 현재 사외적립자산의 구성항목은 다음과 같습니다.

(단위: 백만원)

구분	당기말	전기말
ELS	108,268	72,797
ELB	45,190	14,340
확정이율보장형상품	114,017	130,620
기타	597	1,296
합 계	268,072	219,053

26.6 당기 및 전기 중 기타포괄손익으로 인식된 퇴직급여제도의 재측정요소는 다음과 같습니다.

(단위: 백만원)

구분	당기	전기
법인세 차감전 재측정요소	(3,435)	(22,022)
법인세효과	749	5,627
법인세 차감후 재측정요소	(2,686)	(16,395)

26.7 당기말 및 전기말 현재 보험수리적평가를 위하여 사용된 주요 추정은 다음과 같습니다.

구분	당기	전기
기대임금상승률	5.00% ~ 8.00%	5.00% ~ 8.00%
할인율(*1)	2.36% ~ 3.14%	2.45% ~ 3.30%

(*1) 연결기업은 확정급여채무의 현재가치 계산을 위하여 보고기간말 현재 확정급여채무의 통화 및 예상지급시기와 일관성이 있는 우량회사채의 시장수익률을 참조하여 할인율을 결정하였습니다. 한편, 당기말 및 전기말 현재 연결기업의 확정급여채무의 가중평균 듀레이션은 각각 6.11년 ~ 11.3년 및 6.9년 ~ 12.4년입니다.

26.8 당기말 현재 유의적인 각각의 보험수리적 가정이 발생가능한 합리적인 범위 내에서 변동한다면 확정급여채무에 미치게 될 영향은 다음과 같습니다.

(단위: 백만원)

구분	1% 상승시	1% 하락시
기대임금상승률의 변동	33,455	(26,812)
할인율의 변동	(27,142)	34,587

민감도 분석은 제도에서 발생할 것으로 기대되는 모든 현금흐름의 분산을 고려하지는 않았으나, 사용된 가정에 대한 민감도의 근사치를 제공하고 있습니다.

26.9 당기말 및 전기말 현재 기타장기종업원급여부채의 내역은 다음과 같습니다.

(단위: 백만원)

구분	당기말	전기말
기타장기종업원급여부채	18,712	16,770

27. 자본금

당기말 현재 자본금의 내역은 다음과 같습니다.

(단위: 백만원)

주식의 종류	총발행주식수(주)	주당 액면가액(원)	자본금
보통주	15,618,197	5,000	78,091
우선주	2,099,697	5,000	10,498
합 계	17,717,894		88,589

28. 자본잉여금

당기말 및 전기말 현재 자본잉여금의 내역은 다음과 같습니다.

(단위: 백만원)

구분	당기말	전기말
주식발행초과금	54,794	54,794
기타자본잉여금	42,532	42,532
합 계	97,326	97,326

29. 이익잉여금 및 배당금

29.1 당기말 및 전기말 현재 이익잉여금의 내역은 다음과 같습니다.

(단위: 백만원)

구분	당기말	전기말
법정적립금(*1)	44,310	44,310
임의적립금(*2)	1,208,968	1,003,536
미처분이익잉여금	1,286,198	1,018,399
합 계	2,539,476	2,066,245

(*1) 상법상 이익준비금은 회사가 자본금의 50%에 달할 때까지 매 결산기마다 금전에 의한 이익배당액의 10% 이상을 이익준비금으로 적립하도록 되어 있습니다. 동 이익준비금은 현금으로 배당할 수 없으며 주주총회의 결의에 의하여 이월결손금의 보전과 자본전입에만 사용될 수 있습니다.

(*2) 조세특례제한법의 규정에 따라 법인세 신고 시 신고조정에 의해 손금산입하는 연구및인력개발준비금 등을 이익잉여금처분시 별도 적립하고 있으며, 이 준비금 중 조세특례제한법의 규정에 따라 환입하는 금액은 임의적립금으로 이입하여 배당할 수 있습니다.

29.2 당기 및 전기 중 이익잉여금의 변동내역은 다음과 같습니다.

(단위: 백만원)

구분	당기	전기
기초금액	2,066,245	1,689,040
지배기업소유주지분순이익	568,221	460,351
확정급여제도의 재측정요소	(2,728)	(15,949)
현금배당	(92,263)	(67,129)
연결범위의 변동	-	(68)
기타	1	-
기말금액	2,539,476	2,066,245

29.3 당기 및 전기 중 배당금의 지급내역은 다음과 같습니다.

<당기>

(단위: 백만원)

구분	총발행주식수(주)	자기주식수(주)	배당주식수(주)	주당 배당금(원)	총 배당액
보통주	15,618,197	958,411	14,659,786	5,500	80,629
우선주	2,099,697	3,438	2,096,259	5,550	11,634
합 계	17,717,894	961,849	16,756,045		92,263

<전기>

(단위: 백만원)

구분	총발행주식수(주)	자기주식수(주)	배당주식수(주)	주당 배당금(원)	총 배당액
보통주	15,618,197	958,411	14,659,786	4,000	58,639
우선주	2,099,697	3,438	2,096,259	4,050	8,490
합 계	17,717,894	961,849	16,756,045		67,129

30. 기타포괄손익누계액

30.1 당기말 및 전기말 현재 기타포괄손익누계액의 내역은 다음과 같습니다.

(단위: 백만원)

구분	당기말	전기말
매도가능금융자산평가손익	1,005	1,704
지분법자본변동	(1,776)	(1,714)
해외사업환산손익	(91,629)	(118,158)
합 계	(92,400)	(118,168)

30.2 당기 및 전기 중 매도가능금융자산평가손익의 변동내역은 다음과 같습니다.

(단위: 백만원)

구분	당기	전기
기초금액	1,704	(24)
당기변동액	(699)	1,728
기말금액	1,005	1,704

30.3 당기 및 전기 중 지분법자본변동의 변동내역은 다음과 같습니다.

(단위: 백만원)

구분	당기	전기
기초금액	(1,714)	(934)
당기변동액	(62)	(780)
기말금액	(1,776)	(1,714)

30.4 당기 및 전기 중 해외사업환산손익의 변동내역은 다음과 같습니다.

(단위: 백만원)

구분	당기	전기
기초금액	(118,158)	(157,492)
해외사업환산으로 인한 변동액	26,531	39,206
연결범위의 변동	-	128
기타	(2)	-
기말금액	(91,629)	(118,158)

31. 기타자본항목

당기말 및 전기말 현재 기타자본항목의 내역은 다음과 같습니다.

(단위: 백만원)

구분	당기말	전기말
자기주식	(70,877)	(70,877)
기타	(29,756)	(25,819)
합 계	(100,633)	(96,696)

32. 매출액 및 매출원가

32.1 당기 및 전기 중 발생한 매출액의 내역은 다음과 같습니다.

(단위: 백만원)

구분	당기	전기
제품매출액	3,962,798	3,439,028
상품매출액	2,092,984	1,857,597
기타매출액	38,277	31,867
합 계	6,094,059	5,328,492

32.2 당기 및 전기 중 발생한 매출원가의 내역은 다음과 같습니다.

(단위: 백만원)

구분	당기	전기
제품매출원가	1,522,389	1,406,962
상품매출원가	880,484	805,548
기타매출원가	31,165	13,665
합 계	2,434,038	2,226,175

33. 판매비와관리비

당기 및 전기 중 발생한 판매비와관리비의 내역은 다음과 같습니다.

(단위: 백만원)

구분	당기	전기
급여및상여	473,044	455,569
퇴직급여	39,834	33,327
복리후생비	80,658	71,240
감가상각비	63,676	66,538
무형자산상각비	17,522	15,903
세금과공과	23,233	19,870
광고선전비	474,937	430,133
연구비	1,251	1,072
경상개발비	22,611	16,933
지급수수료	1,225,793	929,351
교육훈련비	6,318	7,083
보험료	3,381	3,653
수도광열비	11,169	10,502
운반비	139,777	113,175
건본비	27,319	24,115
여비교통비	19,594	19,225
통신비	7,991	8,660
소모품비	11,915	8,649
도서인쇄비	3,773	3,421
수선비	9,614	9,655
차량유지비	12,327	13,390
외주용역비	7,121	68,073
임차료	79,917	73,863
대손상각비	1,551	777
기타의판매비와관리비	14,759	14,045
합 계	2,779,085	2,418,222

34. 기타영업외손익

당기 및 전기 중 발생한 기타영업외손익의 내역은 다음과 같습니다.

(단위: 백만원)

구분	당기	전기
기타영업외수익:		
외환차익	9,153	4,556
외화환산이익	2,028	1,364
관계기업투자처분이익	-	871
유형자산처분이익	1,157	4,458
투자부동산처분이익	40	-
무형자산처분이익	2	14
매각예정비유동자산처분이익	-	9,512
기타	8,211	27,735
소 계	20,591	48,510
기타영업외비용:		
기타의대손상각비	772	1,578
외환차손	10,269	5,199
외화환산손실	987	2,494
유형자산처분손실	8,513	9,337
투자부동산처분손실	1	966
무형자산처분손실	193	2,301
유형자산손상차손	8,550	-
투자부동산손상차손	255	325
무형자산손상차손	70,599	1,859
기부금	26,178	26,207
기타	13,673	15,815
소 계	139,990	66,081

35. 비용의 성격별 분류

당기 및 전기 중 발생한 비용의 성격별 분류 내역은 다음과 같습니다.

(단위: 백만원)

구분	당기	전기
재고자산의 변동	(95,139)	(28,516)
사업결합으로 인한 재고자산의 증가	2,610	7,309
원재료 및 상품 매입액	2,042,199	1,674,798
종업원급여	623,155	590,519
감가상각비 및 무형자산상각비	133,694	127,066
지급수수료	1,251,699	948,260
외주가공비	365,751	420,086
기타비용	889,154	904,875
합 계 (*1)	5,213,123	4,644,397

(*1) 매출원가 및 판매비와관리비의 합계 금액입니다.

36. 금융손익

당기 및 전기 중 발생한 금융손익의 내역은 다음과 같습니다.

(단위: 백만원)

구분	당기	전기
금융수익:		
이자수익	3,921	7,606
배당금수익	13	-
외환차익	101	-
외화환산이익	81	-
소 계	4,116	7,606
금융원가:		
이자비용	19,869	32,871
외환차손	64	161
외화환산손실	235	2,648
소 계	20,168	35,680

37. 금융상품의 범주별 손익

당기 및 전기 중 금융상품의 범주별 손익은 다음과 같습니다.

<당기>

(단위: 백만원)

구분	금융자산			금융부채	계
	현금및 현금성자산	매도가능 금융자산	대여금및 수취채권	상각후원가로 측정하는 금융부채	
이자수익	3,804	2	115	-	3,921
이자비용	-	-	-	(19,869)	(19,869)
배당금수익	-	13	-	-	13
외환차익	1,801	-	5,172	2,281	9,254
외환차손	(391)	-	(7,721)	(2,221)	(10,333)
외화환산이익	437	-	1,628	43	2,108
외화환산손실	(390)	-	(244)	(588)	(1,222)
대손상각비	-	-	(1,551)	-	(1,551)
기타의대손상각비	-	-	(772)	-	(772)
매도가능금융자산평가손실 (세전기타포괄손익)	-	(923)	-	-	(923)
합 계	5,261	(908)	(3,373)	(20,354)	(19,374)

<전기>

(단위: 백만원)

구분	금융자산			금융부채	계
	현금및 현금성자산	매도가능 금융자산	대여금및 수취채권	상각후원가로 측정하는 금융부채	
이자수익	7,309	-	297	-	7,606
이자비용	-	-	-	(32,871)	(32,871)
외환차익	275	-	3,383	898	4,556
외환차손	(646)	-	(2,283)	(2,431)	(5,360)
외화환산이익	518	-	708	138	1,364
외화환산손실	(1,232)	-	(256)	(3,654)	(5,142)
대손상각비	-	-	(777)	-	(777)
기타의대손상각비	-	-	(1,578)	-	(1,578)
매도가능금융자산평가이익 (세전기타포괄손익)	-	2,280	-	-	2,280
합 계	6,224	2,280	(506)	(37,920)	(29,922)

38. 법인세비용

38.1 당기 및 전기 중 발생한 법인세비용의 내역은 다음과 같습니다.

(단위: 백만원)

구분	당기	전기
당기 법인세 부담액	214,443	179,791
전기 법인세 조정액	(27,853)	23,924
연결납세로 인한 변동액	(90)	(2,122)
일시적차이로 인한 이연법인세 변동액	(5,435)	(47,334)
자본에 직접 반영된 법인세비용	(7,569)	20,155
합 계	173,496	174,414

38.2 당기 및 전기 중 자본에 직접 반영된 법인세비용의 내역은 다음과 같습니다.

(단위: 백만원)

구분	당기	전기
확정급여제도의 재측정요소	749	5,627
매도가능금융평가손익	223	(552)
지분법자본변동	20	249
해외사업환산손익	(8,561)	14,831
합 계	(7,569)	20,155

38.3 당기 및 전기 중 회계이익에 적용세율을 곱하여 산출한 금액과 법인세비용의 조정내역은 다음과 같습니다.

(단위: 백만원)

구분	당기	전기
법인세비용차감전순이익	752,736	644,777
적용세율에 따른 세부담액	198,240	165,038
조정사항:		
비과세수익·비공제비용	(7,256)	1,249
세액 공제·감면	(5,680)	(3,212)
전기 법인세 조정액	(24,947)	23,712
연결납세로 인한 변동액(*1)	(90)	(2,122)
이연법인세자산으로 인식되지 않은 미사용 세무상 결손금 등의 변동	-	(1,169)
종속기업 및 관계기업의 당기순손익 지분에 대한 법인세효과	19,051	(4,256)
공정가치평가 유형자산 감가상각비 법인세효과	-	(4,483)
기타	(5,822)	(343)
법인세비용	173,496	174,414
유효세율	23.05%	27.05%

(*1) 연결기업은 지배회사와 종속회사가 경제적으로 결합된 경우 해당 지배회사와 종속회사를 하나의 과세단위로 보아 소득을 통산하여 법인세를 납부하는 연결납세체도를 적용하여 당기 및 전기 법인세비용이 연결납세 적용 전보다 각각 90백만원 및 2,122백만원 감소하였습니다.

38.4 당기말 현재 일시적차이의 법인세효과는 당해 일시적차이가 소멸되는 회계연도의 미래 예상세율을 적용하여 산정하였습니다.

38.5 연결기업은 동일 과세당국이 부과하는 법인세이며 연결기업이 당기법인세자산과 당기 법인세부채를 상계할 수 있는 법적으로 집행가능한 권리와 의도를 가지고 있는 경우에만 이 연법인세자산과 이연법인세부채를 상계하여 연결재무상태표에 표시하였습니다.

38.6 당기 및 전기 중 이연법인세자산(부채)의 변동내역은 다음과 같습니다.

<당기>

(단위: 백만원)

구분	기초금액	당기손익반영	자본반영	사업결합으로인 한 증감	외화환산조정	기말금액
유형자산	(21,207)	11,900	-	-	209	(9,098)
무형자산	(139,898)	(5,394)	-	(6,444)	-	(151,736)
퇴직급여부채	5,322	2,330	(749)	-	1	6,904
반품충당부채	2,851	(412)	-	-	9	2,448
재고자산	18,398	(3,435)	-	-	20	14,983
이연수익	5,449	486	-	-	36	5,971
미지급금	412	53	-	-	-	465
기타장기종업원급여부채	4,179	562	-	-	(1)	4,740
미지급비용	30,190	(3,058)	-	-	(75)	27,057
선급비용	6,205	(711)	-	-	-	5,494
연구및인력개발준비금	(10,842)	5,228	-	-	-	(5,614)
종속기업	(24,482)	(19,051)	8,561	-	(779)	(35,751)
관계기업	(4,101)	(999)	(20)	-	-	(5,120)
기타	1,290	13,201	-	-	73	14,564
매도가능금융자산평가손익	(544)	446	(223)	-	-	(321)
소 계	(126,778)	1,146	7,569	(6,444)	(507)	(125,014)
이월결손금	17,916	(3,280)	-	-	-	14,636
합 계	(108,862)	(2,134)	7,569	(6,444)	(507)	(110,378)

<전기>

(단위: 백만원)

구분	기초금액	당기손익반영	자본반영	사업결합으로인 한 증감	외화환산조정	기말금액
유형자산	(22,285)	1,049	-	(140)	169	(21,207)
무형자산	(144,342)	7,319	-	1	(2,876)	(139,898)
퇴직급여부채	6,321	4,544	(5,627)	84	-	5,322
반품충당부채	2,477	367	-	-	7	2,851
재고자산	15,152	3,123	-	88	35	18,398
이연수익	4,589	817	-	-	43	5,449
미지급금	148	263	-	-	1	412
기타장기종업원급여부채	3,820	358	-	1	-	4,179
미지급비용	13,086	17,052	-	5	47	30,190
선급비용	8,638	(2,436)	-	3	-	6,205
연구및인력개발준비금	(16,166)	5,324	-	-	-	(10,842)
종속기업	(44,459)	5,180	15,329	-	(532)	(24,482)
관계기업	(2,928)	(924)	(249)	-	-	(4,101)
기타	3,654	(2,434)	-	(4)	74	1,290
매도가능금융자산평가손익	8	(1,104)	552	-	-	(544)
소 계	(172,287)	38,498	10,005	38	(3,032)	(126,778)
이월결손금	18,812	(1,169)	-	273	-	17,916
합 계	(153,475)	37,329	10,005	311	(3,032)	(108,862)

38.7 당기말 현재 이연법인세자산으로 인식되지 않은 미사용 세무상 결손금의 총액 및 만기일은 다음과 같습니다.

(단위: 백만원)

구분	총액	만기일
2009년 발생분	243	2019년
2010년 발생분	175	2020년
2011년 발생분	504	2021년
2012년 발생분	490	2022년
2013년 발생분	561	2023년
합 계	1,973	

38.8 당기말 및 전기말 현재 이연법인세자산·부채로 인식되지 않은 종속기업, 관계기업 및 공동기업과 관련된 일시적차이의 총액은 다음과 같습니다.

(단위: 백만원)

구분	당기말	전기말
차감할 일시적차이:		
종속기업	29,077	50,338
관계기업	2,750	2,623
소 계	31,827	52,961
가산할 일시적차이:		
종속기업(*1)	(273,923)	(235,768)
합 계	(242,096)	(182,807)

(*1) 종속기업과 관련된 일시적 차이에 대하여 지배기업이 일시적차이의 소멸시점을 통제할 수 있으며 예측가능한 미래에 일시적차이가 소멸되지 않을 가능성이 높기 때문에 이연법인세부채를 인식하지 않았습니다.

39. 주당이익

기본주당이익은 지배기업의 소유주에게 귀속되는 순이익을 가중평균유통주식수로 나누어 계산하며, 가중평균유통주식수는 발행주식수에 자기주식수를 차감한 후 가중평균하여 계산합니다. 한편, 당기말 현재 회석증권이 존재하지 않으므로 회석주당이익은 기본주당이익과 동일합니다.

39.1 당기 및 전기의 기본 및 회석 보통주당이익의 계산에 사용된 이익 및 주식 관련 정보는 다음과 같습니다.

(단위: 백만원)

구분	당기	전기
지배기업 소유주지분 순이익	568,221	460,351
차감: 우선주당기순이익	(71,179)	(57,684)
보통주당기순이익	497,042	402,667
가중평균유통보통주식수(주)	14,659,786	14,659,786
기본 및 회석 보통주당이익(단위: 원)	33,905	27,467

39.2 당기 및 전기의 기본 및 회석 우선주당이익의 계산에 사용된 이익 및 주식 관련 정보는 다음과 같습니다.

(단위: 백만원)

구분	당기	전기
우선주당기순이익	71,179	57,684
가중평균유통우선주식수(주)	2,096,259	2,096,259
기본 및 회석 우선주당이익(단위: 원)	33,955	27,517

40. 우발사항 및 약정사항

40.1 소송사건

당기말 현재 지배기업은 3건의 소송사건(소송가액: 15백만원)에 피고로 제소되어 있으며, 1건의 소송사건(소송가액: INR 10,000천)에 대해 원고로 소송을 제기하였습니다. 당기말 현재 동 소송 결과를 예측할 수 없으므로 충당부채를 인식하지 않았습니다.

당기말 현재 종속기업인 (주)더페이스샵은 1건의 소송사건(소송가액: 200백만원)에 피고로 제소되어 있습니다. 연결기업은 당기말 현재 동 소송과 관련하여 합리적으로추정한 금액인 200백만원을 충당부채로 인식하고 있습니다(주석 23.2).

당기말 현재 종속기업인 코카콜라음료(주)는 3건의 소송사건에 피고로 제소되어 있으며, 1건의 소송사건에 대해 원고로 소송을 제기하였습니다.

당기말 현재 종속기업인 해태에이치티비(주)(구,해태음료(주))는 2건의 소송사건(소송가액: 270백만원)에 대해 원고로 소송을 제기하였습니다. 당기말 현재 동 소송결과를 예측할 수 없습니다.

40.2 통상임금

2013년 12월 18일의 통상임금에 관한 대법원 전원합의체 판결에 따라 정기적·일률적·고정적으로 지급되는 정기상여금 및 각종 수당은 통상임금에 포함하여야 합니다. 계류중인 소송사건과 관련된 소송정보는 기업회계기준서 제1037호 '충당부채, 우발부채 및 우발자산'에 따라 공시가 요구되는 정보이지만 해당 정보가 소송결과에 현저하게 불리한 영향을 미칠 것으로 예상됨에 따라 이에 대한 공시를 생략하였습니다.

40.3 약정사항

당기말 현재 금융기관과의 주요 약정사항의 내역은 다음과 같습니다.

(원화단위: 백만원, 외화단위: 천)

구분	한도 금액
당좌차월	48,000
	JPY 500,000
일반자금대출	96,000
	USD 15,000
시설자금대출	10,000
수입신용장	26,170
	USD 15,000
일람불수입신용장	USD 500
기타외화지급보증	USD 25,100
B2B 주계약 등	240,000
매입외환	USD 15,900
일람불수입신용장 등 통합한도:	
일람불수입신용장 등	USD 51,000
수출신용장 매입 등	USD 12,000

40.4 연결기업은 당기말 현재 서울보증보험주식회사로부터 이행계약 등과 관련하여 9,688백만원의 지급보증을 제공받고 있습니다.

40.5 당기말 현재 사용이 제한된 금융자산의 내용은 다음과 같습니다.

(단위: 백만원)

구분	금액	사용제한 내용
단기금융상품	16,900	동반성장 펀드
장기금융상품	26	당좌개설보증금
합 계	16,926	

40.6 지배기업은 특정제품의 생산을 위하여 기술도입계약을 체결하고 기술 및 용역을 제공 받기로 약정되어 있습니다.

40.7 지배기업은 영위하고 있는 사업과 관련하여 상표사용계약을 (주)LG와 체결하고 있습니다.

40.8 연결기업은 본사 사무실 등과 관련하여 (주)LG와 사무실 임차계약을 체결하고 있으며, 이와 관련하여 임차보증금 5,347백만원을 예치하고 있습니다.

40.9 종속기업인 코카콜라음료(주)는 Coca-Cola Korea Company (이하, "CCKC")와 2007년 8월 19일자로 원액구매계약을 체결하였습니다. 동 계약에 의거 원액의 구입단가는 종속기업인 코카콜라음료(주)의 순매출액에 연동하여 조정되고 있으며, 당기 및 전기 중 구입한 원액의 대금은 각각 186,401백만원과 178,597백만원입니다.

상기 원액구입계약과 관련하여 종속기업인 코카콜라음료(주)는 일정 요건 충족시 CCKC로부터 연간 매출실적에 따라 장려금(Performance incentive)을 지급받는 계약을 추가로 체결하였습니다.

40.10 연결기업은 Sunkist Growers, Inc.와 특정제품의 생산을 위한 계약을 체결하였으며, 이와 관련하여 특정제품 순매출액의 1.5%(최소금액 USD 1,000,000)를 경상기술료로 지급하고 있습니다.

41. 특수관계자 등과의 거래

41.1 당기말 및 전기말 현재 연결기업의 특수관계자 등 현황은 다음과 같습니다.

구분	당기말	전기말
유의적인 영향력을 행사하는 기업	(주)LG	(주)LG
관계기업	엘지유니참(주)	엘지유니참(주)
	코티코리아(주)	코티코리아(주)
공동기업	Emery Oleochemicals Rika (M) Sdn. Bhd.	Emery Oleochemicals Rika (M) Sdn. Bhd.
	크린소울(유)	크린소울(유)
	(주)젠스토리	-
기타(*1)	(주)서브원 등	(주)서브원 등
대규모기업집단 소속회사(*2)	LG전자(주) 등 엘지기업집단 계열회사	LG전자(주) 등 엘지기업집단 계열회사

(*1) 연결기업의 최대주주인 (주)LG의 종속기업으로 구성되어 있습니다.

(*2) 유의적인 영향력을 행사하는 기업, 관계기업, 공동기업 및 기타의 특수관계자는 제외되어 있습니다.

41.2 당기 및 전기 중 특수관계자 등과의 주요 거래내역은 다음과 같습니다.

<당기>

(단위: 백만원)

구분	특수관계자명	매출 등	매입	유·무형 자산취득	기타비용
유의적인 영향력을 행사하는 기업	(주)LG	-	-	-	16,311
관계기업	엘지유니참(주)	17,145	143,886	-	-
	코티코리아(주)	799	10,400	-	49
	소 계	17,944	154,286	-	49
공동기업	Emery Oleochemicals Rika (M) Sdn. Bhd.	348	16,095	-	-
	크린소울(유)	7	4,181	-	-
	소 계	355	20,276	-	-
기타	(주)서브원	2,326	188,962	46,035	40,061
	(주)LG경영개발원	89	-	-	2,990
	(주)LG스포츠	1	-	-	790
	(주)엘지씨엔에스	9,800	-	11,569	16,314
	(주)비앤이파트너스	2	-	438	1,299
	(주)유세스파트너스	4	-	-	339
	엘지엔시스(주)	-	-	98	42
	소 계	12,222	188,962	58,140	61,835
대규모기업집단소속회사	(주)LG화학	29,343	4,725	-	7,909
	Ningbo LG Yongxing Chemical Co.,Ltd.	274	-	-	-
	LG Chem (Tianjin) Engineering Plastics Co.,Ltd.	61	-	-	-
	(주)엘지하우시스	1,124	-	354	12,180

	(주)LG생명과학	166	-	-	83
	LG전자(주)	424	33	641	2,665
	엘지디스플레이(주)	571	-	-	-
	(주)하이프라자	148	-	18	2
	하이엠솔루텍(주)	-	12	-	-
	(주)비즈테크파트너스	2	-	-	-
	(주)에버온	-	-	-	8
	(주)LG상사	264	-	-	-
	(주)범한판토스	-	1,398	-	12,269
	(주)범한판토스부산신항물류센터	-	57	-	56
	(주)에이치에스애드	16	2,187	11,338	14,619
	(주)엘베스트	-	-	-	56
	(주)엘지유플러스	1,421	-	10	4,985
	Serveone(Nanjing).Co.,LTD	479	-	-	96
	PANTOS LOGISTICS VIETNAM CO., LTD.	-	-	-	96
	LG Display Guangzhou Co., Ltd.	8	-	-	-
	LG Display (China) Co., Ltd.	55	-	-	-
	TAIZHOU LG ELECTRONICS REFRIGERATION CO.,LTD	26	-	-	-
	LG International (HongKong) Ltd.	1	-	-	-
	(주)LG실트론	1	-	-	-
	엘지이노텍(주)	32	-	-	-
	PANTOS LOGISTICS SINGAPORE PTE. LTD.	-	-	-	552
	소 계	34,416	8,412	12,361	55,576
	합 계	64,937	371,936	70,501	133,771

<전기>

(단위: 백만원)

구분	특수관계자명	매출 등	매입	유·무형 자산취득	유·무형 자산처분	기타비용
유의적인 영향력을 행사하는 기업	(주)LG	-	-	-	-	14,848
관계기업	엘지유니참(주)	9,484	134,744	-	-	1
	코티코리아(주)	1,069	11,223	-	-	42
	소 계	10,553	145,967	-	-	43
공동기업	Emery Oleochemicals Rika (M) Sdn. Bhd.	45	14,837	-	-	-
	크린소울(유)	-	2,686	-	-	-
	소 계	45	17,523	-	-	-
기타	(주)서브원	3,282	89,358	42,404	-	38,685
	(주)LG경영개발원	83	-	-	-	3,097
	(주)LG스포츠	2	-	-	-	800
	(주)엘지씨엔에스	12,523	121	5,499	-	17,328
	(주)비엔이파트너스	2	-	408	-	1,198
	(주)유세스파트너스	22	-	-	-	198
	엘지엔시스(주)	-	22	183	-	31

	(주)에버온	-	-	-	-	11
	소 계	15,914	89,501	48,494	-	61,348
대규모기업집단소속회사	(주)LG화학	92,633	15,559	-	-	23,775
	Ningbo LG Yongxing Chemical Co.,Ltd.	1,345	-	-	-	-
	LG Chem (Tianjin) Engineering Plastics Co.,Ltd.	157	-	-	-	-
	(주)엘지하우시스	2,388	-	149	-	38,902
	(주)LG생명과학	520	269	-	-	245
	LG전자(주)	1,034	251	1,566	-	1,881
	엘지디스플레이(주)	155	-	-	-	-
	(주)하이프라자	125	-	4	14	-
	하이엠클루텍(주)	-	-	-	-	32
	(주)LG상사	326	-	-	-	-
	(주)범한판토스	-	1,556	-	-	8,232
	(주)범한판토스부산신항물류센터	-	246	-	-	-
	(주)에이치에스애드	-	-	6,640	-	28,647
	(주)엘베스트	-	-	-	-	472
	(주)엘지유플러스	1,020	-	3,691	-	6,176
	LG엠엠에이(주)	3	-	-	-	-
	엘지이노텍(주)	48	-	-	-	-
	하이로지스틱스(주)	-	986	-	-	30,358
	(주)도요엔지니어링	-	-	24	-	386
	PANTOS LOGISTICS VIETNAM CO., LTD.	-	-	-	-	5
	Serveone(Nanjing).Co.,LTD	949	-	-	-	46
	LG Display Guangzhou Co., Ltd.	5	-	-	-	-
	LG Display (China) Co., Ltd.	51	-	-	-	-
	Huizhou LG Electronics Inc.	113	-	-	-	-
	LG Electronics Nanjing Battery Pack Co.,Ltd	35	-	-	-	-
	LG Electronics Nanjing New Technology co.,LTD	58	-	-	-	-
	Qingdao LG Inspur Digital Communication Co.Ltd.	11	-	-	-	-
	LG Electronics Qinhuangdao Inc.	2	-	-	-	-
	LG Electronics (Shanghai) Research and Development Center Co., Ltd	1	-	-	-	-
	INSPUR LG DIGITAL MOBILE COMMUNICATIONS	28	-	-	-	-
	LG-Hitachi Water Solutions Co., Ltd	-	-	2,618	-	-
LG ELECTRONICS TAISTAR TAIWAN	204	-	-	-	-	
PANTOS LOGISTICS (TAIWAN) CO., LTD.	-	-	-	-	38	
PANTOS LOGISTICS SINGAPORE PTE. LTD.	-	-	-	-	208	
	소 계	101,211	18,867	14,692	14	139,403
	합 계	127,723	271,858	63,186	14	215,642

41.3 당기말 및 전기말 현재 특수관계자 등에 대한 주요 채권, 채무의 내역은 다음과 같습니다.

<당기말>

(단위: 백만원)

구분	특수관계자명	채권(*1)		채무	
		매출채권 등	대여금	매입채무 등	차입금
유의적인 영향력을 행사하는 기업	(주)LG	5,347	-	1,295	-
관계기업	엘지유니참(주)	2,650	-	23,843	-

	코티코리아(주)	190	-	2,301	-
	소 계	2,840	-	26,144	-
공동기업	Emery Oleochemicals Rika (M) Sdn. Bhd.	-	-	890	-
	크린소울(유)	1	-	502	-
	소 계	1	-	1,392	-
기타	(주)서브원	12,170	-	50,847	-
	(주)LG경영개발원	1,402	-	180	-
	(주)엘지씨엔에스	832	-	2,749	-
	엘지엔시스(주)	-	-	104	-
	소 계	14,404	-	53,880	-
대규모기업집단소속회사	(주)LG화학	1,547	-	289	-
	Ningbo LG Yongxing Chemical Co.,Ltd.	42	-	-	-
	LG Chem (Tianjin) Engineering Plastics Co.,Ltd.	8	-	-	-
	(주)엘지하우시스	250	-	2,146	-
	(주)LG생명과학	10	-	-	-
	LG전자(주)	81	-	1,145	-
	엘지디스플레이(주)	62	-	-	-
	(주)하이프라자	40	-	-	-
	하이엠솔루텍(주)	-	-	1	-
	(주)범한판토스	-	-	1,993	-
	(주)범한판토스부산신항물류센터	-	-	17	-
	(주)에이치에스애드	17	-	13,850	-
	(주)엘지유플러스	244	-	211	-
	Serveone(Nanjing).Co.,LTD	101	-	10	-
	PANTOS LOGISTICS VIETNAM CO., LTD.	-	-	38	-
	LG Display Guangzhou Co., Ltd.	2	-	-	-
	LG Display (China) Co., Ltd.	2	-	-	-
	엘지이노텍(주)	3	-	-	-
	PANTOS LOGISTICS SINGAPORE PTE. LTD.	-	-	130	-
	소 계	2,409	-	19,830	-
합 계		25,001	-	102,541	-

(*1) 연결기업의 상기 채권과 관련하여 설정된 대손충당금은 없습니다.

구분	특수관계자명	채권(*1)		채무	
		매출채권 등	대여금	매입채무 등	차입금
유의적인 영향력을 행사하는 기업	(주)LG	5,341	-	1,059	-
관계기업	엘지유니참(주)	2,298	-	21,761	-
	코티코리아(주)	266	-	2,257	-
	소 계	2,564	-	24,018	-
공동기업	크린소울(유)	-	-	236	-
기타	(주)서브원	12,113	-	47,356	-
	(주)LG경영개발원	1,447	-	30	-
	(주)엘지씨엔에스	446	-	5,852	-
	(주)유세스파트너스	-	-	34	-
	엘지엔시스(주)	-	-	113	-
	소 계	14,006	-	53,385	-
대규모기업집단소속회사	(주)LG화학	6,595	-	1,155	-
	Ningbo LG Yongxing Chemical Co.,Ltd.	253	-	-	-
	LG Chem (Tianjin) Engineering Plastics Co.,Ltd.	29	-	-	-
	(주)엘지하우시스	246	-	4,452	-
	(주)LG생명과학	54	-	70	-
	LG전자(주)	607	-	449	-
	엘지디스플레이(주)	159	-	-	-
	(주)하이프라자	39	-	-	-
	하이엠솔루텍(주)	-	-	1	-
	(주)범한판토스	-	-	1,811	-
	(주)범한판토스부산신항물류센터	-	-	23	-
	(주)에이치에스애드	-	-	42,944	-
	(주)엘지유플러스	193	-	4,128	-
	엘지이노텍(주)	3	-	-	-
	하이로지스틱스(주)	-	-	5,989	-
	LG-Hitachi Water Solutions Co., Ltd	-	-	411	-
	Serveone(Nanjing).Co.,LTD	255	-	-	-
	PANTOS LOGISTICS SINGAPORE PTE. LTD.	-	-	76	-
소 계	8,433	-	61,509	-	
합 계	30,344	-	140,207	-	

(*1) 연결기업의 상기 채권과 관련하여 설정된 대손충당금은 없습니다.

41.4 당기 및 전기 중 특수관계자 등과의 자금거래 내역은 없습니다.

41.5 당기말 현재 연결기업이 특수관계자 등을 위하여 제공하고 있는 지급보증은 없습니다.

41.6 당기말 현재 연결기업이 특수관계자 등으로부터 제공받은 담보 및 보증은 없습니다.

41.7 당기 및 전기 중 주요 경영진에 대한 보상의 내역은 다음과 같습니다.

(단위: 백만원)

구분	당기	전기
단기급여	30,662	23,038
퇴직급여	3,060	2,204
기타	135	234
합 계	33,857	25,476

상기 주요 경영진에 대한 보상금액은 연결기업의 기업 활동의 계획, 운영, 통제에 대하여 중요한 권한과 책임을 가진 중요 경영진[등기임원(비상임포함) 및 미등기임원] 전체에 대한 분류별 보상금액과 총 보상금액으로 구성되어 있습니다.

42. 운용리스 계약

42.1 리스이용자 입장

42.1.1 연결기업은 건물임대, 사무용비품임대, 차량임대의 운용리스계약을 체결하고있으며, 당기말 및 전기말 현재 운용리스계약과 관련된 미래의 리스료 지급계획은 다음과 같습니다.

<당기말>

(단위: 백만원)

대상회사	리스료 지급계획			리스료총액
	1년이내	1년~5년	5년초과	
(주)LG 외	67,918	132,700	1,560	202,178

<전기말>

(단위: 백만원)

대상회사	리스료 지급계획			리스료총액
	1년이내	1년~5년	5년초과	
(주)LG 외	71,579	29,277	2,377	103,233

42.1.2 당기 및 전기 중 운용리스계약과 관련하여 연결기업이 인식한 리스료는 각각 72,424백만원 및 80,558백만원입니다.

42.1.3 당기말 현재 리스이용 자산 중 전대리스에서 수취하게 될 것으로 기대되는 미래의 전대리스료는 다음과 같습니다.

(단위: 백만원)

대상회사	리스료 수취계획			리스료총액
	1년이내	1년~5년	5년초과	
GS강남오ହି 외	294	369	-	663

42.1.4 당기 및 전기 중 전대리스와 관련하여 연결기업이 수취한 전대리스료는 각각 188백만원 및 212백만원입니다.

42.2 리스제공자 입장

42.2.1 연결기업은 부동산 또는 장비를 임대하는 운용리스계약을 체결하고 있으며, 당기말 및 전기말 현재 운용리스계약과 관련된 미래의 리스료 수취계획은 다음과 같습니다.

<당기말>

(단위: 백만원)

대상회사	리스료 수취계획			리스료총액
	1년이내	1년~5년	5년초과	
(주)LG화학 외	1,562	263	-	1,825

<전기말>

(단위: 백만원)

대상회사	리스료 수취계획			리스료총액
	1년이내	1년~5년	5년초과	
(주)LG화학 외	1,327	18	-	1,345

42.2.2 당기 및 전기 중 운용리스계약과 관련하여 연결기업이 인식한 리스료수익은 각각 2,139백만원 및 1,227백만원입니다.

43. 현금흐름표

당기 및 전기 중 현금의 유입과 유출이 없는 중요한 거래의 내역은 다음과 같습니다.

(단위: 백만원)

구분	당기	전기
건설중인자산의 유형자산 대체	248,588	174,711
건설중인자산의 무형자산 대체	15,580	2,271
유형자산의 투자부동산 대체	-	7,678
유형자산의 매각예정비유동자산 대체	-	2,294
유형자산의 취득	8,587	19,579
무형자산의 취득	226	1,838
유형자산의 처분	10	834
무형자산의 처분	79	79
투자부동산의 처분	-	222
사채의 유동성 대체	179,928	289,984

44. 금융상품의 공정가치

44.1 금융상품의 범주별 분류

당기말 및 전기말 현재 금융상품의 장부금액과 공정가치는 다음과 같습니다.

(단위: 백만원)

금융상품 범주	내역	당기말		전기말	
		장부금액	공정가치	장부금액	공정가치
당기손익인식금융자산(*1)	기타의기타비유동자산	542	542	-	-
현금및현금성자산(*2)	현금및현금성자산	338,852	338,852	396,938	396,938
대여금및수취채권(*2)	단기금융상품	26,900	26,900	30,900	30,900
	매출채권	469,646	469,646	419,715	419,715
	기타채권	23,259	23,259	16,422	16,422
	미수수익	492	492	298	298
	장기금융상품	26	26	1,027	1,027
	장기기타채권	91,008	91,008	87,238	87,238
	소 계	611,331	611,331	555,600	555,600
매도가능금융자산	상장 지분증권(*3)	2,731	2,731	3,654	3,654
	비상장 지분증권(*4)	2,099	2,099	1,499	1,499
	채무증권(*1)	960	960	-	-
	소 계	5,790	5,790	5,153	5,153
금융자산 합계		956,515	956,515	957,691	957,691
상각후원가로 측정하는 금융부채(*2)	매입채무	228,558	228,558	217,346	217,346
	기타채무	219,156	219,156	207,570	207,570
	미지급비용	168,170	168,170	159,830	159,830
	미지급배당금	27	27	22	22
	단기차입금	92,337	92,337	82,693	82,693
	유동성장기차입금	5,000	5,000	-	-
	유동성사채	179,928	179,928	289,984	289,984
	유동성금융리스부채	2	2	12	12
	기타의기타유동부채	20,000	20,000	-	-
	장기차입금	7,760	7,760	-	-
	사채	509,188	509,188	688,430	688,430
	금융리스부채	41	41	33	33
	예수보증금	8,916	8,916	8,435	8,435
	기타의기타비유동부채	23,073	23,073	35,880	35,880
금융부채 합계		1,462,156	1,462,156	1,690,235	1,690,235

(*1) 가치평가기법으로 공정가치를 측정하였습니다. 공정가치 평가는 경영진에게 평가시 사용된 관측가능하지 않은 투입변수에 대한 가정을 하도록 요구하고 있습니다. 경영진은 주기적으로 이러한 유의적인 관측가능하지 않은 투입변수에 대해 합리적인가능한 대안의 범위를 평가하고 전체 공정가치에 미치는 영향을 판단합니다. 일정한 범위 내의 다양한 추정치에 대한 확률은 합리적으로 평가될 수 있으며 동 공정가치에 대한 경영진의 추정에 사용될 수 있습니다.

(*2) 장부금액이 공정가치의 합리적인 근사치라고 판단하여 장부금액을 공정가치로 간주하였습니다.

(*3) 상장 지분증권의 경우 보고기간말 현재 활성거래시장에서 거래되는 시장가격으로 공정가치를 측정하였습니다.

(*4) 활성거래시장이 존재하지 않는 비상장 증권에 대하여는 공정가치를 신뢰성있게 측정할 수 없으며 공정가치와 취득원가와의 차이가 중요하지 않아 취득원가를 공정가치로 간주하였습니다.

44.2 공정가치 서열체계

44.2.1 연결기업은 공정가치측정에 사용된 투입변수의 유의성을 반영하는 공정가치 서열체계에 따라 공정가치측정치를 분류하고 있으며, 공정가치 서열체계의 수준은 다음과 같습니다.

구분	투입변수의 유의성
수준 1	활성시장의 (조정되지 않은) 공시가격을 이용하여 측정된 공정가치
수준 2	직접적으로 또는 간접적으로 관측 가능한 투입변수를 이용하여 측정된 공정가치
수준 3	관측 가능하지 않은 투입변수를 이용하여 측정된 공정가치

연결기업은 계속적으로 공정가치로 인식하는 금융상품에 대해 매 보고기간말 분류를 재평가 (측정치 전체에 유의적인 투입변수 중 가장 낮은 수준에 근거함)하여 수준간의이동이 있는지를 판단하고 있습니다. 당기 및 전기 중 공정가치 서열체계의수준 사이의 유의적인 이동은 없었습니다.

44.2.2 당기말 및 전기말 현재 공정가치로 측정 또는 공시되는 자산·부채의 공정가치 수준별 내역은 다음과 같습니다.

<당기말>

(단위: 백만원)

구분	수준1	수준2	수준3	합 계
공정가치로 측정되는 자산:				
- 기타의기타비유동자산	-	-	542	542
- 상장 지분증권	365	2,366	-	2,731
소 계	365	2,366	542	3,273
공정가치가 공시되는 자산:				
- 현금및현금성자산	2,092	336,760	-	338,852

- 단기금융상품	-	26,900	-	26,900
- 매출채권	-	-	469,646	469,646
- 기타채권	-	-	23,259	23,259
- 미수수익	-	492	-	492
- 장기금융상품	-	26	-	26
- 장기기타채권	-	-	91,008	91,008
- 비상장 지분증권	-	-	2,099	2,099
- 투자부동산	-	-	30,218	30,218
소 계	2,092	364,178	616,230	982,500
공정가치가 공시되는 부채:				
- 매입채무	-	-	228,558	228,558
- 기타채무	-	-	219,156	219,156
- 미지급비용	-	-	168,170	168,170
- 미지급배당금	-	-	27	27
- 단기차입금	-	92,337	-	92,337
- 유동성장기차입금	-	5,000	-	5,000
- 유동성사채	-	179,928	-	179,928
- 유동성금융리스부채	-	2	-	2
- 기타의기타유동부채	-	-	20,000	20,000
- 장기차입금	-	7,760	-	7,760
- 사채	-	509,188	-	509,188
- 금융리스부채	-	41	-	41
- 예수보증금	-	-	8,916	8,916
- 기타의기타비유동부채	-	-	23,073	23,073
소 계	-	794,256	667,900	1,462,156

<전기말>

(단위: 백만원)

구분	수준1	수준2	수준3	합 계
공정가치로 측정되는 자산:				
- 상장 지분증권	276	3,378	-	3,654
공정가치가 공시되는 자산:				
- 현금및현금성자산	3,705	393,233	-	396,938
- 단기금융상품	-	30,900	-	30,900
- 매출채권	-	-	419,715	419,715
- 기타채권	-	-	16,422	16,422
- 미수수익	-	298	-	298
- 장기금융상품	-	1,027	-	1,027
- 장기기타채권	-	-	87,238	87,238
- 비상장 지분증권	-	-	1,499	1,499
- 투자부동산	-	-	30,745	30,745
소 계	3,705	425,458	555,619	984,782
공정가치가 공시되는 부채:				
- 매입채무	-	-	217,346	217,346
- 기타채무	-	-	207,570	207,570
- 미지급비용	-	-	159,830	159,830
- 미지급배당금	-	-	22	22
- 단기차입금	-	82,693	-	82,693
- 유동성사채	-	289,984	-	289,984
- 유동성금융리스부채	-	12	-	12
- 사채	-	688,430	-	688,430
- 금융리스부채	-	33	-	33
- 예수보증금	-	-	8,435	8,435
- 기타의기타비유동부채	-	-	35,880	35,880
소 계	-	1,061,152	629,083	1,690,235

45. 재무위험관리

연결기업은 금융상품과 관련하여 시장위험(환율변동위험, 이자율위험 및 기타 가격위험), 신용위험 및 유동성위험과 같은 다양한 금융위험에 노출되어 있습니다. 연결기업의 위험관리의 목적은 연결기업의 재무적 성과에 영향을 미치는 잠재적 위험을 식별하여 연결기업이 허용가능한 수준으로 감소, 제거 및 회피하는 것입니다.

연결기업의 경영진은 각 위험별 관리절차가 정책에 부합하는지 지속적으로 검토하고있으며, 위험관리부서 및 위험관리정책에는 전기말 이후 중요한 변동사항이 없습니다.

45.1 시장위험

시장위험은 시장가격의 변화로 인하여 금융상품의 미래현금흐름에 대한 공정가치가 변동될 위험입니다. 시장위험은 환율변동위험, 이자율위험 및 기타 가격위험의 세 유형의 위험으로 구성되어 있습니다.

45.1.1 환율변동위험

환율변동위험은 환율변동으로 인하여 금융상품의 미래현금흐름에 대한 공정가치가 변동될 위험입니다. 연결기업은 기업의 영업활동(수익이나 비용이 연결기업의 기능통화와 다른 통화로 발생할 때)으로 인해 환율변동위험에 노출되어 있습니다.

당기말 및 전기말 현재 기능통화 이외의 외화로 표시된 화폐성 자산 및 부채의 장부금액은 다음과 같습니다.

(단위: 백만원)

구분	당기말		전기말	
	자산	부채	자산	부채
USD	21,766	17,109	18,326	21,529
EUR	378	940	790	41
JPY	790	905	5,638	4,327
SGD	-	148	-	218
CNY	428	2,048	90	12
CAD	-	13	-	-
합 계	23,362	21,163	24,844	26,127

다음은 다른 모든 변수가 일정하다고 가정할 때 각 외화에 대한 원화의 환율 10% 변동시 연결기업의 세전순이익에 미치는 효과에 대한 민감도분석 결과입니다.

(단위: 백만원)

구분	당기말		전기말	
	10% 상승시	10% 하락시	10% 상승시	10% 하락시
USD	466	(466)	(320)	320
EUR	(56)	56	75	(75)
JPY	(12)	12	131	(131)
SGD	(15)	15	(22)	22
CNY	(162)	162	8	(8)
CAD	(1)	1	-	-
합 계	220	(220)	(128)	128

상기 민감도 분석은 보고기간말 현재 원화 이외의 외화로 표시된 화폐성 자산 및 부채를 대상으로 하였습니다.

45.1.2 이자율위험

이자율위험은 시장이자율의 변동으로 인하여 금융상품의 공정가치나 미래현금흐름이 변동할 위험입니다. 연결기업은 고정이자부 차입금과 변동이자부 차입금을 혼용하여 이자율위험을 관리하는 정책을 수립하고 있습니다.

당기말 및 전기말 현재 연결기업이 보유하고 있는 이자부 금융부채의 장부금액은 다음과 같습니다.

(단위: 백만원)

구분	당기말	전기말
----	-----	-----

고정이자율:		
차입금	12,760	-
사채	689,116	978,414
금융리스부채	43	45
소 계	701,919	978,459
변동이자율:		
차입금	92,337	82,693

당기말 현재 다른 모든 변수가 동일하고 이자율이 100 basis point 변동하는 경우, 변동이자 부 차입금의 이자비용이 당기 세전이익에 미치는 영향은 다음과 같습니다.

(단위: 백만원)

구분	당기	
	100bp 상승	100bp 하락
당기 세전이익	(923)	923

45.1.3 기타 가격위험

연결기업의 상장 및 비상장 지분상품은 미래가치 불확실성으로 인해 발생하는 시장가격위험에 노출되어 있습니다. 당기말 현재 상장 지분상품의 공정가치 노출액은 2,731백만원입니다. 다른 변수가 일정하고 상장 지분상품의 가격이 10% 변동할 경우 가격변동이 재무제표에 미치는 영향은 273백만원(법인세효과 차감 전)입니다.

45.2 신용위험

신용위험은 거래상대방이 의무를 이행하지 못하여 손실이 발생할 위험입니다. 신용위험은 매출채권 및 대여금 뿐 아니라 현금및현금성자산 및 금융기관 예치금 등으로부터 발생하고 있습니다. 금융기관의 경우, 신용등급이 우수한 거래처와 거래하고 있으므로 금융기관으로부터의 신용위험은 제한적입니다.

일반거래처의 경우 고객의 재무상태, 과거 경험 등 기타 요소들을 고려하여 신용을 평가하게 됩니다. 고객신용위험은 연결기업의 정책, 절차 및 고객 신용위험관리 관련통제를 준수하여야 하는 각 사업부문에 의해 관리되고 있습니다. 신용한도는 내부 등급평가기준에 근거하여 모든 고객에 대하여 설정되어 있습니다. 고객 신용평가는 다양한 요소가 고려되어 작성되는 신용등급평가에 근거하여 이루어지고 있습니다. 매출채권금액은 정기적으로 모니터링되고 있습니다.

연결기업은 매 보고기간말 현재 주요 고객 채권에 대한 손상여부를 개별적으로 분석하고 있습니다. 추가로 소액다수채권의 경우 유사한 신용위험의 특성을 가진 금융자산의 집합에 포함하여 집합적으로 손상여부를 검토하고 있습니다. 손상은 과거 발생손실자료에 근거하여 산정되고 있습니다.

연결기업은 고객들이 여러 국가와 산업에 분산되어 있으며 각각 독립적인 시장에서 영업이 이루어지므로 매출채권과 관련된 위험의 집중도가 낮은 것으로 평가하고 있습니다.

당기말 및 전기말 현재 신용위험에 대한 노출 정도는 다음과 같습니다.

(단위: 백만원)

구분	당기말	전기말
현금및현금성자산	338,852	396,938
단기금융상품	26,900	30,900
매출채권(대손충당금 차감전 총계기준)	475,486	425,060
기타채권(대손충당금 차감전 총계기준)	24,023	16,790
미수수익	492	298
장기금융상품	26	1,027
장기기타채권 (대손충당금 및 현재가치할인차금 차감전 총계기준)	95,277	91,325
매도가능채무상품	960	-

45.3 유동성위험

유동성위험은 만기까지 모든 금융계약상의 약정사항들을 이행할 수 있도록 자금을 조달하지 못할 위험입니다. 연결기업은 유동성위험을 관리하기 위하여 단기 및 중장기 자금관리계획을 수립하고 현금유출 예산과 실제 현금유출액을 지속적으로 분석·검토하여 금융부채와 금융자산의 만기구조를 대응시키고 있습니다. 연결기업의 경영진은 영업활동으로 인한 현금흐름과 금융자산의 현금유입으로 금융부채를 상환가능하다고 판단하고 있습니다.

당기말 및 전기말 현재 할인되지 않은 계약상 현금흐름에 근거하여 작성된 금융부채의 만기 정보는 다음과 같습니다.

<당기말>

(단위: 백만원)

구분	장부금액	1년 미만	1년 이상 5년 미만	5년 이상	합 계
매입채무	228,558	228,558	-	-	228,558
기타채무	219,156	219,156	-	-	219,156
미지급비용	168,170	168,170	-	-	168,170
미지급배당금	27	27	-	-	27
차입금	105,097	98,750	7,884	-	106,634
사채	689,116	197,806	524,542	-	722,348
금융리스부채	43	2	41	-	43
예수보증금	8,916	-	8,916	-	8,916
기타의기타부채	43,073	20,000	14,482	9,188	43,670
합 계	1,462,156	932,469	555,865	9,188	1,497,522

<전기말>

(단위: 백만원)

구분	장부금액	1년 미만	1년 이상 5년 미만	5년 이상	합 계
매입채무	217,346	217,346	-	-	217,346
기타채무	207,570	207,570	-	-	207,570
미지급비용	159,830	159,830	-	-	159,830
미지급배당금	22	22	-	-	22
차입금	82,693	82,721	-	-	82,721
사채	978,414	312,819	722,348	-	1,035,167
금융리스부채	45	12	34	-	46
예수보증금	8,435	-	8,529	-	8,529
기타의기타부채	35,880	-	31,228	11,419	42,647
합 계	1,690,235	980,320	762,139	11,419	1,753,878

45.4 자본관리

자본관리의 주 목적은 연결기업의 영업활동을 유지하고 주주가치를 극대화하기 위하여 높은 신용등급과 건전한 자본비율을 유지하기 위한 것입니다.

자본구조의 유지 또는 조정을 위하여 연결기업은 배당을 조정하거나, 주주에게 자본금을 반환하며, 부채 감소를 위해 신주 발행 및 자산 매각 등을 실시하고 있습니다. 연결기업의 자본구조는 차입금에서 현금및현금성자산을 차감한 순차입금과 자본으로 구성되어 있으며, 연결기업의 전반적인 자본위험 관리 정책은 전기와 동일합니다.

한편, 당기말 및 전기말 현재 연결기업이 자본으로 관리하고 있는 항목의 내역은 다음과 같습니다.

(단위: 백만원)

구분	당기말	전기말
차입금총계	794,213	1,061,107
차감: 현금및현금성자산	(338,852)	(396,938)
순차입금	455,361	664,169
자본총계	2,620,840	2,115,343
순자본차입금비율	17.37%	31.40%

45.5 금융자산의 양도

당기말 및 전기말 현재 전체가 제거되지 않는 양도 금융자산의 내역은 다음과 같습니다.

(단위: 백만원)

구분	당기말	전기말
양도자산에 한하여 소구권이 있는 부채:		
자산의 공정가치	19,947	24,627
관련 부채의 공정가치	(19,947)	(24,627)
순포지션	-	-

46. 보고기간후 사건

당사는 2017년 1월 31일자로 (주)LG화학의 건강기능식품 사업을 4,700백만원에 취득하기로 하는 양수도계약을 체결하였습니다.

4. 재무제표

재무상태표

제 16 기	2016.12.31 현재
제 15 기	2015.12.31 현재
제 14 기	2014.12.31 현재

(단위 : 원)

	제 16 기	제 15 기	제 14 기
자산			
유동자산	773,513,696,793	788,198,043,389	813,961,392,864
현금및현금성자산 (주7,41,42,43)	105,355,940,074	189,104,047,409	268,104,950,643
단기금융상품 (주38,42,43)	16,900,000,000	16,900,000,000	16,400,000,000
매출채권 및 기타유동채권 (주8,39,42,43)	349,549,455,993	303,749,377,258	290,374,365,942
재고자산 (주9)	289,392,603,980	265,191,859,869	226,333,458,218
종속기업투자 (주13,39)			4,196,670,707
기타유동자산 (주10)	12,315,696,746	13,252,758,853	8,551,947,354
비유동자산	2,316,391,201,480	2,164,354,577,403	1,877,783,987,533
장기금융상품 (주38,42,43)	17,000,000	18,000,000	18,000,000
장기기타채권 (주11,42,43)	39,353,054,233	48,237,796,697	44,588,862,116
기타비유동금융자산 (주12,42,43)	4,901,987,309	4,264,841,600	385,017,000
비유동매도가능금융자산 (주12,42,43)	4,901,987,309	4,264,841,600	385,017,000
종속기업투자 (주13,39)	1,449,854,865,323	1,547,351,255,235	1,383,747,540,973
관계기업및공동기업투자 (주6,14)	21,268,183,250	18,268,183,250	26,268,183,250
이연법인세자산 (주36)	30,727,568,901	37,207,608,597	20,489,561,082
유형자산 (주6,15,39,41)	615,344,755,342	441,163,679,273	330,967,976,852
투자부동산 (주16,42)	21,709,256,689	21,934,754,812	22,160,252,935
무형자산 (주6,17,41)	129,853,300,685	44,595,478,801	46,101,324,038
기타비유동자산 (주10)	3,361,229,748	1,312,979,138	3,057,269,287
자산총계	3,089,904,898,273	2,952,552,620,792	2,691,745,380,397
부채			
유동부채	674,497,928,821	764,403,593,564	601,780,594,375
매입채무 및 기타유동채무 (주39,41,42,43)	238,135,877,778	230,685,469,489	197,983,385,330
단기차입금 (주8,18,42,43)	16,654,687,362	21,239,404,809	16,099,182,926
유동성사채 (주19,41,42,43)	179,928,384,861	289,983,986,943	149,977,821,973
유동성 장기차입금			87,887,012,395
당기법인세부채 (주36)	102,925,458,045	89,283,734,385	59,458,312,598

이연수익 (주21)	13,766,827,177	13,780,035,242	13,310,118,135
반품충당부채 (주22)	1,499,925,258	1,569,433,718	1,581,302,218
기타유동부채 (주20,42,43)	121,586,768,340	117,861,528,978	75,483,458,800
비유동부채	539,545,501,803	726,437,070,604	860,547,379,140
사채 (주19,41,42,43)	509,188,224,943	688,430,465,906	827,998,708,521
예수보증금 (주42,43)	4,479,987,100	4,616,053,403	4,832,987,821
퇴직급여부채 (주23)	6,940,584,727	19,359,840,516	16,567,521,598
기타비유동부채 (주20,23,42,43)	18,936,705,033	14,030,710,779	11,148,161,200
부채총계	1,214,043,430,624	1,490,840,664,168	1,462,327,973,515
자본			
자본금 (주24)	88,589,470,000	88,589,470,000	88,589,470,000
자본잉여금 (주25)	97,325,737,783	97,325,737,783	97,325,737,783
이익잉여금 (주26,27)	1,759,569,535,338	1,345,541,443,769	1,114,974,998,648
기타자본구성요소 (주25,28,29,36)	(69,623,275,472)	(69,744,694,928)	(71,472,799,549)
기타포괄손익누계액 (주28)	1,004,925,398	1,704,188,054	(23,916,567)
기타자본 (주29,36)	(70,628,200,870)	(71,448,882,982)	(71,448,882,982)
자본총계	1,875,861,467,649	1,461,711,956,624	1,229,417,406,882
자본과부채총계	3,089,904,898,273	2,952,552,620,792	2,691,745,380,397

손익계산서

제 16 기 2016.01.01 부터 2016.12.31 까지

제 15 기 2015.01.01 부터 2015.12.31 까지

제 14 기 2014.01.01 부터 2014.12.31 까지

(단위 : 원)

	제 16 기	제 15 기	제 14 기
매출액 (주6,30,39)	3,660,952,827,333	3,031,336,329,599	2,513,352,190,234
매출원가 (주30,33,39)	1,464,465,324,290	1,259,869,463,768	1,153,298,787,613
매출총이익	2,196,487,503,043	1,771,466,865,831	1,360,053,402,621
판매비와관리비 (주31,33,35)	1,542,326,133,871	1,308,367,987,341	1,050,988,389,081
영업이익(손실) (주6)	654,161,369,172	463,098,878,490	309,065,013,540
금융수익 (주6,34,35)	49,790,375,231	8,514,239,675	46,276,986,231
금융원가 (주6,34,35)	26,281,916,652	36,086,528,946	34,790,329,841
기타영업외손익 (주32,35)	(60,314,095,479)	(6,547,498,738)	(2,469,053,577)
법인세비용차감전순이익(손실) (주6,36)	617,355,732,272	428,979,090,481	318,082,616,353
법인세비용 (주36)	108,196,159,878	123,018,061,669	68,763,456,512
당기순이익(손실)	509,159,572,394	305,961,028,812	249,319,159,841
주당이익			
기본 및 희석 보통주당이익 (주37)	30,380	18,253	14,867

기본 및 희석 우선주당이익 (주37)	30,430	18,304	14,967
----------------------	--------	--------	--------

포괄손익계산서

제 16 기 2016.01.01 부터 2016.12.31 까지

제 15 기 2015.01.01 부터 2015.12.31 까지

제 14 기 2014.01.01 부터 2014.12.31 까지

(단위 : 원)

	제 16 기	제 15 기	제 14 기
당기순이익(손실)	509,159,572,394	305,961,028,812	249,319,159,841
기타포괄손익	(3,567,683,031)	(6,537,486,120)	(8,838,068,938)
당기손익으로 재분류되지 않는 세후기타포괄손익	(2,868,420,375)	(8,265,590,741)	(8,732,658,881)
확정급여제도의 재측정요소 (주23,26)	(2,868,420,375)	(8,265,590,741)	(8,732,658,881)
당기손익으로 재분류되는 세후기타포괄손익	(699,262,656)	1,728,104,621	(105,410,057)
매도가능금융자산 평가손익 (주12,28)	(699,262,656)	1,728,104,621	(105,410,057)
총포괄손익	505,591,889,363	299,423,542,692	240,481,090,903

자본변동표

제 16 기 2016.01.01 부터 2016.12.31 까지

제 15 기 2015.01.01 부터 2015.12.31 까지

제 14 기 2014.01.01 부터 2014.12.31 까지

(단위 : 원)

		자본						
		자본금	자본잉여금	이익잉여금	기타포괄손익누계액	기타자본	자본 합계	
2014.01.01 (기초자본)		88,589,470,000	97,325,737,783	937,328,490,688	81,493,490	(71,448,882,982)	1,051,876,308,979	
총포괄손익	당기순이익(손실)			249,319,159,841			249,319,159,841	
	기타포괄손익	확정급여제도의 재측정요소 (주23,26)		(8,732,658,881)			(8,732,658,881)	
		매도가능금융자산평가손익 (주12,28)				(105,410,057)		(105,410,057)
		기타						
자본에 직접 인식된 주주와의 거래 등	배당금지급 (주26)			(62,939,993,000)			(62,939,993,000)	
	합병으로 인한 증가 (주29,44)							
2014.12.31 (기말자본)		88,589,470,000	97,325,737,783	1,114,974,998,648	(23,916,567)	(71,448,882,982)	1,229,417,406,882	
2015.01.01 (기초자본)		88,589,470,000	97,325,737,783	1,114,974,998,648	(23,916,567)	(71,448,882,982)	1,229,417,406,882	
총포괄손익	당기순이익(손실)			305,961,028,812			305,961,028,812	
	기타포괄손익	확정급여제도의 재측정요소 (주23,26)		(8,265,590,741)			(8,265,590,741)	
		매도가능금융자산평가손익 (주12,28)				1,728,104,621		1,728,104,621
		기타						
자본에 직접 인식된 주주와의 거래 등	배당금지급 (주26)			(67,128,992,950)			(67,128,992,950)	
	합병으로 인한 증가 (주29,44)							
2015.12.31 (기말자본)		88,589,470,000	97,325,737,783	1,345,541,443,769	1,704,188,054	(71,448,882,982)	1,461,711,956,624	
2016.01.01 (기초자본)		88,589,470,000	97,325,737,783	1,345,541,443,769	1,704,188,054	(71,448,882,982)	1,461,711,956,624	
총포괄손익	당기순이익(손실)			509,159,572,394			509,159,572,394	
	기타포괄손익	확정급여제도의 재측정요소 (주23,26)		(2,868,420,375)			(2,868,420,375)	
		매도가능금융자산평가손익 (주12,28)				(699,262,656)		(699,262,656)
		기타						
자본에 직접 인식된 주주와의 거래 등	배당금지급 (주26)			(92,263,060,450)			(92,263,060,450)	

	합병으로 인한 증가 (주29,44)					820,682,112	820,682,112
2016.12.31 (기말자본)		88,589,470,000	97,325,737,783	1,759,569,535,338	1,004,925,398	(70,628,200,870)	1,875,861,467,649

현금흐름표

제 16 기 2016.01.01 부터 2016.12.31 까지

제 15 기 2015.01.01 부터 2015.12.31 까지

제 14 기 2014.01.01 부터 2014.12.31 까지

(단위 : 원)

	제 16 기	제 15 기	제 14 기
영업활동현금흐름	528,760,062,480	389,788,486,568	331,091,006,701
당기순이익(손실)	509,159,572,394	305,961,028,812	249,319,159,841
수익 · 비용의가감	196,197,670,520	229,664,449,900	122,563,266,998
감가상각비	46,466,306,532	46,006,959,325	47,909,278,942
무형자산상각비	6,300,297,288	6,175,630,887	5,735,151,643
퇴직급여	22,595,483,856	19,319,645,688	18,541,494,662
대손상각비	(42,522,839)	(2,088,673)	(163,213,730)
기타의대손상각비	376,000,000	1,519,284,197	
이자비용	18,532,169,437	31,831,121,940	34,655,926,317
외화환산손실	453,442,609	749,763,698	88,185,861
종속기업투자주식손상차손	31,271,318,712	31,897,683	1,156,535,293
유형자산처분손실	3,144,191,585	5,348,025,202	1,060,132,727
무형자산처분손실	130,327,337	358,103,703	423,671,748
유형자산손상차손	4,893,906,994		
무형자산손상차손		754,896,380	
매각예정비유동자산처분손실			12,188,131
법인세비용	108,196,159,878	123,018,061,669	68,763,456,512
파생상품평가손실	7,392,160,016	3,234,786,763	
이자수익	(1,302,993,507)	(4,502,774,260)	(4,905,241,643)
배당금수익	(44,105,817,919)	(1,156,225,091)	(41,371,744,588)
외화환산이익	(1,551,820,354)	(306,314,548)	(363,315,911)
유형자산처분이익	(1,549,052,338)	(124,183,083)	(2,523,992,172)
무형자산처분이익	(2,543,770,570)	(14,308,953)	(92,192,880)
매각예정비유동자산처분이익			(6,363,053,914)
파생상품거래이익	(2,232,387,952)		
파생상품평가이익	(225,728,245)	(2,577,832,627)	
영업활동으로 인한 자산부채의 변동	(99,920,289,041)	(14,981,089,463)	(2,901,094,397)
매출채권 및 기타채권	(46,722,608,050)	(13,441,632,030)	(8,486,540,886)
재고자산	(24,200,744,111)	(38,858,401,651)	(14,009,392,610)
기타유동자산	(839,201,310)	(7,004,695,854)	22,138,048
기타비유동자산	96,984,398	3,403,889,116	(1,868,531,652)
매입채무 및 기타채무	6,795,882,695	25,229,425,347	15,784,502,874
이연수익	(13,208,065)	469,917,107	670,038,267
반품충당부채	(69,508,460)	(11,868,500)	(70,023,002)

기타유동부채	3,568,611,086	42,691,056,838	31,328,447,031
예수보증금	(154,791,228)	(254,154,455)	(291,816,620)
퇴직금의 지급	(265,446,843)	(147,639,503)	(137,707,770)
퇴직급여부채의 관계사 전입(전출)	1,649,990,705	119,532,738	806,057,310
사외적립자산의 기여	(40,183,479,253)	(27,403,693,278)	(27,586,446,221)
기타비유동부채	417,229,395	227,174,662	938,180,834
이자수취	1,129,857,012	4,981,600,760	4,084,648,160
배당금수취	44,280,266,541	1,167,107,026	41,135,375,336
이자지급	(19,711,072,265)	(29,049,386,985)	(28,540,717,367)
법인세납부(환급)	(102,375,942,681)	(107,955,223,482)	(54,569,631,870)
투자활동현금흐름	(225,941,033,965)	(315,731,114,921)	(146,809,507,006)
단기대여금의 감소		200,000,000	
장기금융상품 감소	1,000,000		
장기기타채권의 감소	12,423,812,119	9,513,857,505	4,275,913,272
종속기업투자주식의 처분		4,164,773,024	
유형자산의 처분	3,463,755,809	676,830,956	4,587,311,455
무형자산의 처분	3,838,902,576	68,579,546	155,000,000
매각예정비유동자산의 처분			13,100,000,000
합병으로 인한 현금흐름	4,134,386,730		
단기금융상품의 증가		(500,000,000)	(3,900,000,000)
단기대여금의 증가	(55,000,000)		(200,000,000)
장기기타채권의 증가	(3,510,836,860)	(14,434,232,989)	(4,502,892,170)
매도가능금융자산의 취득	(1,557,594,750)	(1,600,003,200)	
종속기업투자주식의 취득	(8,868,409,529)	(148,744,312,167)	(62,180,002,064)
사업결합으로 인한 순현금흐름	(54,274,800,000)		
관계기업및공동기업투자주식의 취득	(3,000,000,000)		
유형자산의 취득	(171,178,259,360)	(160,738,505,669)	(95,172,451,771)
무형자산의 취득	(6,815,585,450)	(4,338,101,927)	(2,972,385,728)
기타비유동자산의 취득	(542,405,250)		
재무활동현금흐름	(386,840,907,887)	(152,606,125,367)	25,167,413,298
단기차입금의 증가	60,000,000,000	5,140,221,883	188,586,003,438
사채의 발행		149,377,300,000	328,681,200,000
단기차입금의 상환	(64,584,717,447)		(349,167,760,000)
유동성장기차입금의 상환		(90,000,000,000)	
유동성사채의 상환	(290,000,000,000)	(150,000,000,000)	(80,000,000,000)
배당금지급	(92,256,190,440)	(67,123,647,250)	(62,932,030,140)
환율변동효과 반영전 현금및현금성자산의 순증가(감소)	(84,021,879,372)	(78,548,753,720)	209,448,912,993
현금및현금성자산에 대한 환율변동효과	273,772,037	(452,149,514)	179,992,978
현금및현금성자산의 순증가(감소)	(83,748,107,335)	(79,000,903,234)	209,628,905,971
기초현금및현금성자산	189,104,047,409	268,104,950,643	58,476,044,672
기말현금및현금성자산	105,335,940,074	189,104,047,409	268,104,950,643

5. 재무제표 주석

제 16 (당) 기 2016년 01월 01일부터 2016년 12월 31일까지

제 15 (전) 기 2015년 01월 01일부터 2015년 12월 31일까지

주식회사 LG생활건강

1. 당사의 개요

주식회사 LG생활건강("당사")은 2001년 4월 1일을 기준으로 주식회사 LG (구, 주식회사 LGCI)의 생활용품 및 화장품 사업부문 등이 분할되어 설립되었으며, 2001년 4월 25일에 증권거래소에 상장되었습니다. 당사는 당기말 현재 서울특별시 종로구 새문안로 58에 본사를 두고 있으며 청주, 울산, 온산 및 나주에 제조시설을 가지고 있습니다.

당기말 현재 당사의 자본금은 88,589백만원(우선주자본금 10,498백만원 포함)이며, 최대주주는 보통주 지분의 34.03%를 소유하고 있는 주식회사 LG입니다.

당기말 현재 당사가 발행할 주식의 총수, 발행한 주식의 수 및 1주당 금액은 각각 70,000,000주, 17,717,894주(보통주: 15,618,197주, 우선주: 2,099,697주) 및 5,000원입니다. 당사가 발행한 우선주는 의결권이 없으며, 보통주에 대한 배당보다 액면금액을 기준으로 연 1%를 금전으로 추가배당 받게 됩니다.

2. 재무제표 작성기준 및 중요한 회계정책

2.1 재무제표 작성기준

당사의 재무제표는 '주식회사의 외부감사에 관한 법률'에 따라 제정된 한국채택국제회계기준에 따라 작성되었습니다.

재무제표는 금융상품 등 아래 회계정책에서 별도로 언급하고 있는 사항을 제외하고는 역사적원가를 기준으로 작성되었습니다. 본 재무제표는 원화로 표시되어 있으며 다른 언급이 있는 경우를 제외하고는 백만원 단위로 표시되어 있습니다.

재무제표는 전기에 대한 비교정보를 제시하고 있으며, 추가적으로 당사는 회계정책의 소급적용, 재무제표항목의 소급재작성 또는 소급재분류가 있는 경우 전기초 재무상태표를 표시하고 있습니다.

2.2 중요한 회계정책

2.2.1 사업결합 및 영업권

사업결합은 취득법을 적용하여 회계처리하고 있습니다. 취득원가는 취득일의 공정가치로 측정된 이전대가와 피취득자에 대한 비지배지분 금액의 합계로 측정하고 있습니다. 각 사업결합에 대해 취득자는 피취득자에 대한 비지배지분을 공정가치 또는 피취득자의 식별가능한 순자산 중의 비지배지분의 비례적 지분으로 측정하고 있으며 취득관련원가는 발생시 비용으

로 처리하고 있습니다.

당사는 취득일에 식별가능한 취득 자산과 인수 부채를 취득일에 존재하는 계약조건, 경제상황, 취득자의 영업정책이나 회계정책 그리고 그 밖의 관련조건에 기초하여 분류하거나 지정하고 있습니다. 이러한 분류는 피취득자의 주계약에서 내재파생상품을분리하는 것을 포함합니다.

취득자가 피취득자에게 조건부 대가를 제공한 경우 동 대가는 취득일의 공정가치로 측정하여 이전대가에 포함하고 있으며 자산이나 부채로 분류된 조건부 대가의 후속적인 공정가치 변동은 기업회계기준서 제1039호에 따라 당기손익이나 기타포괄손익으로 인식하고 있습니다. 또한 자본으로 분류된 조건부 대가는 재측정하지 않고 정산시 자본내에서 회계처리하고 있습니다. 조건부 대가가 기업회계기준서 제1039호의 적용범위에 해당되지 않는 경우 적절한 기업회계기준서에 따라 측정하고 있습니다.

영업권은 이전대가와 비지배지분 금액 및 이전에 보유하고 있던 지분의 합계액이 식별가능한 취득 자산과 인수 부채의 순액을 초과하는 금액으로 측정하고 있습니다. 취득한 순자산의 공정가치가 이전대가 등의 합계액을 초과하는 경우 당사는 모든 취득 자산과 인수 부채를 정확하게 식별하였는지에 대해 재검토하고 취득일에 인식한 금액을 측정하는 데 사용한 절차를 재검토하고 있습니다. 만약 이러한 재검토 후에도 여전히 이전대가 등의 합계액이 취득한 순자산의 공정가치보다 낮다면 그 차익을 당기손익으로 인식하고 있습니다.

최초 인식 후 영업권은 취득원가에서 손상차손누계액을 차감한 가액으로 계상하고 있습니다. 손상검사 목적상 사업결합으로 취득한 영업권은 사업결합으로 인한 시너지효과의 혜택을 받게 될 것으로 기대되는 각 현금창출단위나 현금창출단위집단에 취득일로부터 배분되며 이는 배분대상 현금창출단위나 현금창출단위집단에 피취득자의 다른 자산이나 부채가 할당되어 있는지와 관계없이 이루어집니다.

영업권이 배분된 현금창출단위 내의 영업을 처분하는 경우 처분되는 영업과 관련된 영업권은 처분손익을 결정할 때 그 영업의 장부금액에 포함하며 현금창출단위 내에 존속하는 부분과 처분되는 부분의 상대적인 가치를 기준으로 측정하고 있습니다.

2.2.2 종속기업, 관계기업 및 공동기업투자

당사의 재무제표는 기업회계기준서 제1027호에 따른 별도재무제표로서 지배기업, 관계기업의 투자자 및 공동기업의 참여자가 투자자산을 피투자자의 보고된 성과와 순자산에 근거하지 않고 직접적인 지분투자에 근거한 회계처리로 표시한 재무제표입니다. 당사는 종속기업 및 관계기업에 대한 투자자산을 기업회계기준서 제1027호에 따른 원가법에 따라 회계처리하고 있습니다. 종속기업 및 관계기업으로부터의 배당금은 배당을 받을 권리가 확정되는 시점에 당기손익으로 인식하고 있습니다.

2.2.3 유동성/비유동성 분류

당사는 자산과 부채를 유동/비유동으로 재무상태표에 구분하여 표시하고 있습니다.

자산은 다음의 경우에 유동자산으로 분류하고 있습니다.

- 정상영업주기 내에 실현될 것으로 예상되거나, 정상영업주기 내에 판매하거나 소비할 의도가 있다.
- 주로 단기매매 목적으로 보유하고 있다.
- 보고기간 후 12개월 이내에 실현될 것으로 예상된다.
- 현금이나 현금성자산으로서, 교환이나 부채 상환 목적으로의 사용에 대한 제한 기간이 보고기간 후 12개월 이상이 아니다.

그 밖의 모든 자산은 비유동자산으로 분류하고 있습니다.

부채는 다음의 경우에 유동부채로 분류하고 있습니다.

- 정상영업주기 내에 결제될 것으로 예상하고 있다.
- 주로 단기매매 목적으로 보유하고 있다.
- 보고기간 후 12개월 이내에 결제하기로 되어 있다.
- 보고기간 후 12개월 이상 부채의 결제를 연기할 수 있는 무조건의 권리를 가지고 있지 않다.

그 밖의 모든 부채는 비유동부채로 분류하고 있습니다.

이연법인세자산(부채)은 비유동자산(부채)으로 분류하고 있습니다.

2.2.4 공정가치 측정

당사는 매도가능금융상품 및 당기손익인식금융상품과 같은 금융상품을 보고기간말 현재의 공정가치로 평가하고 있습니다. 공정가치로 측정되거나 공정가치가 공시되는 금융상품과 비금융자산의 공정가치에 대한 공시는 다음의 주석에 설명되어 있습니다.

- 평가기법, 유의적 추정치 및 가정: 주석 3,42
- 공정가치측정 서열체계의 양적 공시: 주석 42
- 투자부동산: 주석 16
- 금융상품(상각후원가로 계상하는 상품 포함): 주석 42

공정가치는 측정일에 시장참여자 사이의 정상거래에서 자산을 매도하면서 수취하거나 부채를 이전하면서 지급하게 될 가격입니다. 공정가치 측정은 자산을 매도하거나 부채를 이전하는 거래가 다음 중 어느 하나의 시장에서 이루어지는 것으로 가정하고 있습니다.

- 자산이나 부채의 주된 시장
- 자산이나 부채의 주된 시장이 없는 경우에는 가장 유리한 시장

당사는 주된 (또는 가장 유리한) 시장에 접근할 수 있어야 합니다.

자산이나 부채의 공정가치는 시장참여자가 경제적으로 최선의 행동을 한다는 가정하에 시장참여자가 자산이나 부채의 가격을 결정할 때 사용하는 가정에 근거하여 측정하고 있습니다.

비금융자산의 공정가치를 측정하는 경우에는 시장참여자가 경제적 효익을 창출하기 위하여 그 자산을 최고 최선으로 사용하거나 혹은 최고 최선으로 사용할 다른 시장참여자에게 그 자산을 매도하는 시장참여자의 능력을 고려하고 있습니다.

당사는 상황에 적합하며 관련된 관측가능한 투입변수의 사용을 최대화하고 관측가능하지 않은 투입변수의 사용을 최소화하면서 공정가치를 측정하는데 충분한 자료가 이용가능한 가치평가기법을 사용하고 있습니다.

재무제표에서 공정가치로 측정되거나 공시되는 모든 자산과 부채는 공정가치 측정에 유의적인 가장 낮은 수준의 투입변수에 근거하여 다음과 같은 공정가치 서열체계로 구분됩니다.

- 수준 1: 동일한 자산이나 부채에 대한 접근가능한 활성시장의 (조정되지 않은) 공시가격
- 수준 2: 공정가치 측정에 유의적인 가장 낮은 수준의 투입변수가 직접적으로 또는 간접적으로 관측가능한 투입변수를 이용한 공정가치
- 수준 3: 공정가치 측정에 유의적인 가장 낮은 수준의 투입변수가 관측가능하지 않은 투입변수를 이용한 공정가치

재무제표에 반복적으로 공정가치로 측정되는 자산과 부채에 대하여 당사는 매 보고기간말 공정가치 측정에 유의적인 가장 낮은 수준의 투입변수에 기초한 분류에 대한 재평가를 통해 서열체계의 수준 간의 이동이 있는지 판단합니다.

투자부동산 및 파생상품과 같은 유의적인 자산 및 부채에 대하여는 외부 평가자가 참여합니다. 외부 평가자의 참여는 재무담당임원의 승인을 받고 있습니다. 이러한 외부평가자의 선정 기준은 시장 지식, 명성, 독립성 및 윤리기준의 유지를 포함하고 있습니다. 당사는 외부 평가자와의 논의를 통해 각각의 상황에서 어떠한 가치평가기법과 투입변수를 사용할지 결정하고 있습니다.

매 보고기간말에 당사는 회계정책에 따라 재측정 또는 재검토가 요구되는 자산과 부채의 가치 변동에 대하여 분석하고 있습니다. 이러한 분석시 가치평가 계산 정보를 계약서나 기타 관련 문서와 대사함으로써 최근의 가치평가에서 사용된 주요 투입변수를 검증하고 있습니다.

당사는 외부 평가자들과 함께 각각의 자산과 부채의 공정가치 변동과 관련된 외부 원천을 비교하여 변동이 합리적인지 판단하고 있습니다.

당사와 외부 평가자들은 가치평가 결과를 당사의 외부감사인에게 제시하고 있습니다. 여기에는 가치평가에 사용된 주요 가정에 대한 기술을 포함하고 있습니다.

공정가치 공시 목적상 당사는 성격과 특성 및 위험에 근거하여 자산과 부채의 분류를 결정하고 공정가치 서열체계의 수준을 결정하고 있습니다.

2.2.5 외화환산

당사는 재무제표를 기능통화이면서 보고통화인 원화로 표시하고 있습니다. 화폐성 외화자산 및 부채는 보고기간말 현재의 기능통화 환율로 환산하고 있습니다. 이에 따라 발생하는 환산 차이는 당기손익에 반영하고 있습니다.

한편, 역사적원가로 측정하는 외화표시 비화폐성 항목은 최초 거래 발생일의 환율을, 공정가치로 측정하는 외화표시 비화폐성 항목은 공정가치 측정일의 환율을 적용하여 인식하고 있습니다. 비화폐성 항목의 환산에서 발생하는 손익은 해당 항목의 공정가치 변동으로 인한 손익의 인식 항목과 동일하게 기타포괄손익 또는 당기손익으로 인식하고 있습니다.

2.2.6 유형자산

유형자산은 취득원가에서 감가상각누계액과 손상차손누계액을 차감한 잔액으로 표시하고 있으며 이러한 원가에는 자산의 인식요건을 충족한 대체원가 및 장기건설 프로젝트의 차입원가를 포함하고 있습니다. 유형자산의 주요 부분이 주기적으로 교체될 필요가 있는 경우 당사는 그 부분을 개별자산으로 인식하고 해당 내용연수동안 감가상각하고 있습니다. 또한 종합검사원가와 같이 자산의 인식요건을 충족하는 경우에는 유형자산의 장부금액에 포함되어 있으며 모든 수선 및 유지비용은 발생시점에 당기손익에 반영하고 있습니다. 유형자산의 경제적 사용이 종료된 후에 원상회복을 위하여 자산을 제거, 해체하거나, 부지를 복원하는 데 소요될 것으로 추정되는 비용이 충당부채의 인식요건을 충족하는 경우 그 지출의 현재가치를 유형자산의 취득원가에 포함하고 있습니다.

토지 및 건설중인자산을 제외한 유형자산은 다음의 내용연수에 걸쳐 정액법으로 감가상각하고 손상징후가 파악되는 경우 손상여부를 검토하고 있습니다.

구분	내용연수	구분	내용연수
건물	25년 ~ 50년	차량운반구	6년
구축물	25년 ~ 50년	공구와기구	3년 ~ 6년
기계장치	10년 ~ 12년	비품	3년 ~ 6년

내용연수와 감가상각방법은 적어도 매 회계연도말에 그 적정성을 검토하고 있으며 예상 사용기간의 변경이나 경제적효익의 소비형태 변화 등으로 인하여 변경이 필요한 경우에는 추정의 변경으로 회계처리하고 있습니다. 감가상각비는 해당 유형자산의 기능과 일관된 비용항목으로 하여 당기손익에 반영하고 있습니다.

당사는 유형자산을 처분하거나 사용을 통하여 더 이상 미래경제적효익을 얻을 수 없을 것으로 예상되는 경우 재무제표에서 제거하고 있으며 이로 인하여 발생하는 순처분금액과 장부금액의 차이는 제거시점의 당기손익에 반영하고 있습니다.

2.2.7 리스

당사는 약정일에 약정이 리스이거나 약정에 리스가 포함되어 있는지를 결정하기 위하여 약정의 실질에 근거하여 i) 특정자산을 사용해야만 약정을 이행할 수 있는지 ii) 약정에 따라 그 자산의 사용권이 이전되는지를 검토하고 있습니다.

리스이용자로서의 회계처리

리스는 리스약정일을 기준으로 금융리스 또는 운용리스로 분류하고 있습니다. 리스자산의 소유에 따른 위험과 보상의 대부분이 당사에 이전되는 금융리스의 경우 리스약정일에 측정된 최소리스료의 현재가치와 리스자산의 공정가치 중 작은 금액을 리스기간개시일에 금융리스자산과 금융리스부채로 각각 인식하고 있습니다. 매기 지급되는 최소리스료는 금융원가와 리스부채의 상환액으로 구분되며 금융원가는 매기 부채의 잔액에 대하여 일정한 기간이자율이 산출되도록 리스기간의 각 회계기간에 배분하고 있습니다.

리스자산은 자산의 내용연수 기간에 걸쳐 감가상각하고 있습니다. 다만 리스기간 종료시점까지 리스자산의 소유권을 획득할 것이 확실하지 않을 경우 당사는 리스자산을 내용연수와 리스기간 중 짧은 기간에 걸쳐 감가상각하고 있습니다.

운용리스는 금융리스 이외의 리스로, 운용리스에서 리스료는 리스기간에 걸쳐 정액기준으로 손익계산서에 비용으로 인식하고 있습니다.

리스제공자로서의 회계처리

당사는 리스자산의 소유에 따른 위험과 보상의 대부분을 이전하지 않는 리스를 운용리스로 분류하고 있습니다. 운용리스의 협상 및 계약단계에서 발생한 리스개설직접원가는 운용리스자산의 장부금액에 추가하고 리스료수익에 대응하여 리스기간 동안 비용으로 인식하고 있습니다. 한편 리스료의 수취가 불확실한 경우에는 실제 회수하는 경우에 리스료수익을 인식하고 있습니다.

2.2.8 차입원가

의도된 용도로 사용하거나 판매가능한 상태에 이르게 하는 데 상당한 기간을 필요로 하는 자산의 취득, 건설 또는 생산과 직접 관련된 차입원가는 당해 자산 원가의 일부로 자본화하고 있습니다. 기타 차입원가는 발생시 비용으로 계상하고 있습니다. 차입원가는 이자금의 차입과 관련되어 발생한 이자와 기타 원가로 구성되어 있습니다.

2.2.9 투자부동산

투자부동산은 관련 거래원가를 가산한 취득원가로 측정하고 있으며 발생시점에 자산의 인식요건을 충족한 대체원가를 포함하고 있습니다. 다만 일상적인 관리활동에서 발생하는 원가는 발생시점에 비용으로 인식하고 있습니다. 최초인식 이후 투자부동산은 역사적원가에서 감가상각누계액과 손상차손누계액을 차감한 잔액으로 계상하고 있습니다.

토지를 제외한 투자부동산은 다음의 내용연수에 걸쳐 정액법으로 감가상각하고 손상징후가 파악되는 경우 손상여부를 검토하고 있습니다.

구분	내용연수
----	------

내용연수와 감가상각방법은 적어도 매 회계연도말에 그 적정성을 검토하고 있으며 예상 사용기간의 변경이나 경제적효익의 소비형태 변화 등으로 인하여 변경이 필요한 경우에는 추정의 변경으로 회계처리하고 있습니다. 감가상각비는 해당 투자부동산의 기능과 일관된 비용항목으로 하여 당기손익에 반영하고 있습니다.

당사는 투자부동산을 처분하거나 사용을 통하여 더 이상 미래경제적효익을 얻을 수 없을 것으로 예상되는 경우 재무제표에서 제거하고 있으며 이로 인하여 발생하는 순처분금액과 장부금액의 차이는 제거시점의 당기손익에 반영하고 있습니다.

또한 해당자산의 사용목적이 변경된 경우에 한하여 투자부동산에서 다른 계정으로 대체하거나 다른 계정에서 투자부동산으로 대체하고 있습니다.

2.2.10 무형자산

당사는 개별적으로 취득한 무형자산은 취득원가로 계상하고 사업결합으로 취득하는 무형자산은 매수시점의 공정가치로 계상하며 최초취득 이후 상각누계액과 손상차손누계액을 직접 차감하여 표시하고 있습니다.

무형자산은 유한한 내용연수를 가진 무형자산과 비한정 내용연수를 가진 무형자산으로 구분되는 바 유한한 내용연수를 가진 무형자산은 해당 내용연수에 걸쳐 상각하고 손상징후가 파악되는 경우 손상여부를 검토하고 있습니다. 또한 내용연수와 상각방법은 적어도 매 회계연도말에 그 적정성을 검토하고 있으며 예상 사용기간의 변경이나 경제적효익의 소비형태 변화 등으로 인하여 변경이 필요한 경우에는 추정의 변경으로 회계처리하고 있습니다. 무형자산상각비는 해당 무형자산의 기능과 일관된 비용항목으로 하여 당기손익에 반영하고 있습니다.

한편 비한정 내용연수를 가진 무형자산은 상각하지 아니하되 매년 개별적으로 또는 현금창출단위에 포함하여 손상검사를 수행하고 있습니다. 또한 매년 해당 무형자산에 대하여 비한정 내용연수를 적용하는 것이 적절한지를 검토하고 적절하지 않은 경우 전진적인 방법으로 유한한 내용연수로 변경하고 있습니다.

비한정 내용연수를 가진 시설물이용권, 기타의무형자산 중 브랜드가치를 제외한 무형자산은 다음의 내용연수에 걸쳐 정액법으로 감가상각하고 있습니다.

구분	내용연수
산업재산권	5년 ~ 10년
소프트웨어	3년 ~ 6년
기타의무형자산	5년

당사는 무형자산 제거시 순매각금액과 장부금액의 차이로 인한 손익은 제거시점의 당기손익에 반영하고 있습니다.

연구개발비

당사는 연구에 대한 지출을 발생시점에 비용으로 인식하고 있습니다. 다만 개별 프로젝트와 관련된 개발비의 경우, i) 무형자산을 사용하거나 판매하기 위해 그 자산을 완성할 수 있는 기술적 실현가능성을 제시할 수 있고, ii) 무형자산을 완성하여 사용하거나 판매하려는 의도와 능력이 있으며, iii) 이를 위한 충분한 자원이 확보되어 있고, iv) 무형자산이 어떻게 미래 경제적효익을 창출할 수 있는지를 제시할 수 있으며, v) 개발단계에서 발생한 무형자산 관련 지출을 신뢰성 있게 측정할 수 있는 경우에 한하여 무형자산으로 계상하고 있습니다.

2.2.11 재고자산

당사는 재고자산을 취득원가와 순실현가능가치 중 낮은 금액으로 평가하고 있습니다. 한편 재고자산별 취득원가는 매입원가, 전환원가 및 재고자산을 현재의 장소에 현재의 상태로 이르게 하는 데 발생한 기타원가를 포함하고 있습니다. 재고자산의 단위원가는 총평균법 및 이동평균법(미착품은 개별법)으로 결정하고 있습니다.

한편 순실현가능가치는 정상적인 영업과정의 예상 판매가격에서 예상되는 추가 완성원가와 판매비용을 차감한 금액으로 산정하고 있습니다.

2.2.12 비금융자산의 손상

당사는 매 보고기간말에 자산의 손상을 시사하는 징후가 존재하는지 검토하고 있습니다. 그러한 징후가 존재하는 경우 또는 매년 자산에 대한 손상검사가 요구되는 경우 당사는 자산의 회수가능액을 추정하고 있습니다. 자산의 회수가능액은 자산 또는 현금창출단위의 순공정가치와 사용가치 중 큰 금액이며 개별자산별로 결정하나 해당개별자산의 현금유입이 다른 자산이나 자산집단의 현금유입과 거의 독립적으로 창출되지 않는 경우 해당 개별자산이 속한 현금창출단위별로 결정됩니다. 자산의 장부금액이 회수가능액을 초과하는 경우 자산은 손상된 것으로 보며 자산의 장부금액을 회수가능액으로 감소시키게 됩니다.

사용가치는 해당 자산의 기대 미래현금흐름의 추정치를 화폐의 시간가치와 해당 자산의 위험에 대한 시장의 평가를 반영한 세전할인율로 할인한 현재가치로 평가하고 있습니다. 순공정가치는 최근거래가격을 고려하고 있습니다. 그러한 거래가 식별되지 않는 경우 적절한 평가모형을 사용하여 결정하고 있습니다. 이러한 계산에는 평가배수, 상장주식의 시가 또는 기타 공정가치 지표를 이용하고 있습니다.

당사는 개별자산이 배부된 각각의 현금흐름창출단위에 대하여 작성된 구체적인 재무예산/예측을 기초로 손상금액을 계산하고 있습니다. 재무예산/예측은 일반적으로 5년간의 기간을 다루며 더 긴 기간에 대해서는 장기성장률을 계산하여 5년 이후의 기간에 적용하고 있습니다.

손상차손은 손상된 자산의 기능과 일관된 비용항목으로 하여 당기손익에 반영하고 있습니다. 다만 재평가모형을 적용하는 자산으로서 이전에 인식한 재평가잉여금이 있는 경우에는 이전 재평가금액을 한도로 재평가잉여금과 상계하고 있습니다.

영업권을 제외한 자산에 대하여 매 보고기간말에 과거에 인식한 자산의 손상차손이 더 이상 존재하지 않거나 또는 감소하였다는 것을 시사하는 징후가 있는지 여부를 평가하며 그러한 징후가 있는 경우 회수가능액을 추정하고 있습니다. 과거에 인식한 영업권을 제외한 자산의 손상차손은 직전 손상차손의 인식시점 이후 해당 자산의 회수가능액을 결정하는데 사용된 추정치에 변화가 있는 경우에 한하여 손상차손을 인식하지 않았을 경우의 자산의 장부금액의 상각 후 잔액을 한도로 장부금액을 회수가능액으로 증가시키고 이러한 손상차손환입은 당기손익에 반영하고 있습니다. 다만 재평가모형을 적용하고 있는 자산의 경우에는 동 환입액을 재평가잉여금의 증가로 처리하고 있습니다.

다음의 자산에 대하여는 자산손상검사에 있어 각각의 기준이 추가적으로 적용되고 있습니다.

영업권

당사는 매년 11월 30일과 손상징후가 발생하였을 때 영업권의 손상검사를 수행하고 있습니다.

영업권에 대한 손상검사는 해당 영업권과 관련된 각각의 현금창출단위 또는 현금창출단위집단의 회수가능액을 추정하는 방식으로 수행되고 있으며 현금창출단위의 회수가능액이 장부

금액에 미달하는 경우 손상차손을 인식하고 영업권에 대하여 인식한손상차손은 이후에 환입하지 않습니다.

무형자산

당사는 비한정 내용연수를 가진 무형자산에 대하여 매년 11월 30일과 손상징후가 발생하였을 때 개별 자산별 또는 현금창출단위별로 손상검사를 수행하고 있습니다.

2.2.13 현금및현금성자산

재무상태표상의 현금및현금성자산은 보통예금과 소액현금 및 취득당시 만기가 3개월 이내인 단기성 예금으로 구성되어 있습니다.

2.2.14 금융상품: 최초인식과 후속측정

금융자산은 거래당사자 일방에게 금융자산을 발생시키고 동시에 다른 거래상대방에게 금융부채나 지분상품을 발생시키는 모든 계약입니다.

(1) 금융자산

최초인식 및 측정

당사는 기업회계기준서 제1039호의 적용대상인 금융자산을 당기손익인식금융자산, 대여금 및 수취채권, 만기보유금융자산, 매도가능금융자산 또는 효과적인 위험회피수단으로 지정된 파생상품으로 적절하게 분류하고 있습니다. 당사는 최초 인식시 금융자산을 분류하고 있습니다. 금융자산은 최초 인식시 공정가치로 측정하며 당기손익인식금융자산이 아닌 경우 당해 금융자산의 취득과 직접 관련되는 거래원가를 최초 인식시 공정가치에 가산하고 있습니다.

금융자산의 정형화된 매입 또는 매도는 해당 금융자산을 매입 또는 매도하기로 약정한 거래일자에 인식되고 있습니다. 정형화된 매입 또는 매도란 관련 시장규정이나 관행에 의하여 일반적으로 설정한 기간 내에 금융상품을 인도하는 계약조건에 따라 금융자산을 매입하거나 매도하는 것을 의미합니다.

후속측정

금융자산의 후속측정은 그 분류에 따라 아래와 같이 측정하고 있습니다.

당기손익인식금융자산

당기손익인식금융자산은 단기매매금융자산과 최초 인식시 당기손익인식금융자산으로 지정된 금융자산을 포함하고 있습니다. 단기간 내 매각을 목적으로 취득한 금융자산은 단기매매금융자산으로 분류하고 있으며 주계약과 분리하여 회계처리하는 내재파생상품을 포함한 모든 파생상품은 해당 파생상품이 효과적인 위험회피수단으로 지정되지 않는 한 단기매매금융자산으로 분류하고 있습니다.

당기손익인식금융자산은 재무상태표에 공정가치로 표시하고 있으며 발생하는 손익은 당기손익에 반영하고 있습니다.

주계약에 내재된 파생상품은 그 경제적 특징과 위험이 주계약에 밀접하게 관련되어 있지 않

고 주계약이 매매목적이나 당기손익인식대상으로 지정되지 않은 경우 별도의과생상품으로 회계처리하고 공정가치로 계상하고 있습니다. 내재과생상품은 공정가치로 평가하며 공정가치의 변동은 당기손익으로 인식하고 있습니다. 현금흐름의 중요한 변동을 가져오는 계약조건의 변경이 있는 경우에만 재검토를 하고 있습니다.

대여금 및 수취채권

대여금 및 수취채권은 지급금액이 확정되었거나 결정가능하며 활성시장에서 가격이 공시되지 않는 비과생금융자산으로서 최초 인식후에는 유효이자율법을 사용하여 상각후원가를 측정 한 후 손상차손누계액을 차감하여 장부에 인식하고 있습니다. 상각후원가는 취득시의 할인이나 할증과 유효이자율의 일부분인 지급하거나 수취하는 수수료를 고려하여 계산됩니다. 유효이자율에 의한 상각은 손익계산서에 금융수익으로 계상하며 손익계산서에 대여금에 대한 손상차손은 기타영업외비용으로 수취채권에 대한 손상차손은 판매비와관리비 또는 기타 영업외비용으로 계상하고 있습니다.

만기보유금융자산

당사는 만기가 고정되었고 지급금액이 확정되었거나 결정가능한 비과생금융자산으로서 만기까지 보유할 적극적인 의도와 능력이 있는 경우의 금융자산을 만기보유금융자산으로 분류하고 있습니다. 만기보유금융자산은 최초 인식후에는 유효이자율법을 사용하여 상각후원가를 측정 한 후 손상차손누계액을 차감한 가액으로 계상하고 있습니다. 상각후원가는 취득시의 할인이나 할증과 유효이자율의 일부분인 지급하거나 수취하는 수수료를 고려하여 계산됩니다. 유효이자율에 의한 상각은 손익계산서에 금융수익으로 계상하며 손상차손은 손익계산서의 금융원가로 계상하고 있습니다. 당기말 및 전기말 현재 당사는 만기보유금융자산을 보유하고 있지 않습니다.

매도가능금융자산

매도가능금융자산은 지분증권과 채무증권을 포함하고 있습니다. 지분증권은 당기손익인식 금융자산으로 분류되지 않거나 지정되지 않은 경우 매도가능금융자산으로 분류하고 있습니다. 채무증권의 경우 정해져 있지 않은 기간 동안에 보유할 의도가 있고 시장상황 변동 및 유동성으로 인해 매각할 수 있는 경우 매도가능금융자산으로 분류하고 있습니다.

매도가능금융자산은 최초인식후 공정가치로 평가하고 이에 따른 미실현 평가손익은 기타포괄손익에 반영합니다. 해당 자산이 제거되는 시점에 누적 평가손익을 기타영업외손익에 반영하고 있으며 해당 자산이 손상되는 시점에 누적 손실은 손익계산서의 금융원가에 반영하고 있습니다. 매도가능금융자산을 보유하는 동안 획득한 이자는 유효이자율법을 적용하여 이자수익으로 인식하고 있습니다.

당사는 매도가능금융자산의 보유능력 및 단기간 내 매각의도를 평가합니다. 시장의 비활성화로 거래가 불가능하고 예측가능한 미래에 경영진의 매각의도가 중요하게 변경될 경우 당사는 드문상황의 경우에 금융자산을 재분류할 수 있습니다. 대여금 및 수취채권의 정의를 충족하였을 금융자산으로서 매도가능금융자산으로 분류된 경우 기업이 예측가능한 미래기간 동안 또는 만기까지 보유할 의도와 능력이 있다면 매도가능금융자산의 범주에서 대여금 및 수취채권의 범주로 재분류할 수 있습니다. 만기까지 보유할 의도와 능력이 있는 경우에 만기보유금융자산으로 재분류할 수 있습니다.

매도가능금융자산의 범주에서 다른 범주로 재분류된 금융자산의 경우 재분류 시점의 공정가치가 새로운 상각후원가가 되며 자본에 반영된 평가손익을 당해 금융자산의 잔여기간에 걸

처 유효이자율법으로 상각하여 당기손익으로 인식하고 있습니다. 기대현금흐름과 새로운 상각후원가의 차이 또한 당해 금융자산의 잔여기간에 걸쳐 유효이자율법을 사용하여 상각하고 있습니다. 자산이 후속적으로 손상된 것으로 판단되는 경우에는 자본에 반영된 금액은 당기 손익에 반영하고 있습니다.

제거

금융자산 또는 금융자산의 일부분 또는 유사한 금융자산 집합의 일부분은 다음의 경우에 제거됩니다.

- 금융자산의 현금흐름에 대한 계약상 권리가 소멸한 경우
- 금융자산의 현금흐름을 수취할 계약상 권리를 양도하였거나 당해 현금흐름을 제 3자에게 중요한 지체없이 지급할 계약상 의무를 부담하고 있는 경우로서 해당 자산의 소유에 따른 위험과 보상의 대부분을 이전하였거나 해당 자산의 소유에 따른 위험과 보상의 대부분을 보유하고 있지 않고 이전하지도 아니하였으나 자산에 대한 통제권을 이전한 경우

당사는 금융자산의 현금흐름에 대한 권리는 양도하였으나 해당 자산의 소유에 따른 위험과 보상의 대부분을 보유하고 있지 않고 이전하지도 않으며 해당 자산을 통제하고 있는 경우 해당 자산에 대하여 지속적으로 관여하는 정도까지 자산을 인식하고 있습니다. 양도된 자산에 대한 보증을 제공하는 형태로 지속적관여가 이루어지는 경우 지속적관여의 정도는 해당 자산의 최초 장부금액과 수취한 대가 중 상환을 요구받을 수 있는 최대 금액 중 작은 금액으로 측정하고 있습니다. 이러한 경우 당사는 관련 부채 또한 인식합니다. 양도된 자산 및 관련 부채는 당사가 보유하게 된 권리와 의무를 각각 고려하여 측정합니다.

(2) 금융자산의 손상

당사는 금융자산 또는 금융자산의 집합의 손상 발생에 대한 객관적인 증거가 있는지를 매 보고기간말에 평가하고 있습니다. 최초인식 후 하나 이상의 사건(이하 '손상사건')이 발생한 결과 손상되었다는 객관적인 증거가 있으며 그 손상사건이 신뢰성 있게 추정할 수 있는 금융자산 또는 금융자산 집합의 추정미래현금흐름에 영향을 미친 경우에만 당해 금융자산 또는 금융자산의 집합은 손상된 것입니다. 손상되었다는 객관적인 증거에는 다음의 손상사건에 대한 관측가능한 자료가 포함됩니다.

- 금융자산의 발행자나 지급의무자의 유의적인 재무적 어려움
- 이자지급이나 원금상환의 불이행이나 지연과 같은 계약 위반
- 차입자의 파산이나 기타 재무구조조정의 가능성이 높은 상태가 됨
- 금융자산의 집합에 포함된 자산에 대한 채무불이행과 상관관계가 있는 국가나 지역의 경제상황 변화 등과 같이 최초인식 후 추정미래현금흐름에 측정가능한 감소가 있다는 것을 시사하는 관측가능한 자료

상각후원가를 장부금액으로 하는 금융자산

당사는 상각후원가를 장부금액으로 하는 금융자산에 대하여 개별적으로 유의적인 금융자산의 경우 우선적으로 손상발생의 객관적인 증거가 있는지를 개별적으로 검토하며 개별적으로 유의적이지 않은 금융자산의 경우 개별적으로 또는 집합적으로 검토하고 있습니다. 개별적으로 검토한 금융자산에 손상발생의 객관적인 증거가 없다면 그 금융자산의 유의성에 관계없이 유사한 신용위험의 특성을 가진 금융자산의 집합에 포함하여 집합적으로 손상여부를 검토합니다. 개별적으로 손상검토를 하여 손상차손을 인식하거나 기존 손상차손을 계속 인식하는 경우 해당 자산은 집합적인 손상검토에 포함하지 않습니다.

손상이 발생하였다는 객관적 증거가 있는 경우, 손상차손은 당해 자산의 장부금액과 최초의 유효이자율(최초인식시점에 계산된 유효이자율)로 할인한 추정미래현금흐름의 현재가치의 차이로 측정합니다. 이 경우 아직 발생하지 아니한 미래의 대손은 미래예상현금흐름에 포함하지 아니합니다. 변동금리부 대여금의 경우 손상차손을 측정하기 위한 할인율은 현행 유효이자율을 적용하고 있습니다.

자산의 장부금액은 충당금 계정을 사용하여 차감표시하고 손상차손은 당기손익으로 인식하고 있습니다. 금융자산이나 유사한 금융자산의 집합이 손상차손으로 감액되면 그 후의 이자수익은 손상차손을 측정할 목적으로 미래현금흐름을 할인하는 데 사용한 이자율을 사용하여 인식하고 있습니다. 대여금 및 수취채권과 이와 관련된 충당금은 미래에 회복가능성이 없는 경우 장부에서 제거하고 있습니다. 후속기간 중 손상차손의 금액이 감소 또는 증가하고 그 감소 또는 증가가 손상을 인식한 후에 발생한 사건과 객관적으로 관련된 경우에는 이미 인식한 손상차손금액을 손상충당금을 조정함으로써 환입 또는 추가인식하고 있습니다. 상각된 대여금 및 수취채권 등이 회수되는 경우에는 판매비와관리비 또는 기타영업외비용을 차감처리하고 있습니다.

매도가능금융자산

당사는 매도가능금융자산에 대하여 손상 발생에 대한 객관적인 증거가 있는지를 매 보고기간말에 평가하고 있습니다.

매도가능금융자산으로 분류하는 지분상품의 경우 공정가치가 원가 이하로 유의적으로 또는 지속적으로 하락하는 경우는 손상이 발생하였다는 객관적인 증거가 됩니다. 공정가치 감소액을 기타포괄손익으로 인식하는 매도가능금융자산에 대하여 손상발생의 객관적인 증거가 있는 경우 기타포괄손익으로 인식한 누적손실은 이전 기간에 이미 당기손익으로 인식한 당해 금융자산의 손상차손을 차감한 금액을 기타포괄손익에서 당기손익으로 재분류하고 있습니다. 매도가능지분상품에 대하여 당기손익으로 인식한 손상차손은 당기손익으로 환입하지 아니하며 손상인식 후 공정가치 증가금액은 기타포괄손익으로 인식하고 있습니다.

매도가능금융자산으로 분류하는 채무상품의 경우 손상은 상각후원가를 장부금액으로 하는 금융자산과 동일한 기준으로 평가되고 있습니다. 다만 손상으로 인식된 금액은 공정가치가 취득원가에 미달하는 금액에서 이전 기간에 이미 당기손익으로 인식한 당해 금융자산의 손상차손을 차감한 금액입니다.

그 후의 이자수익은 손상차손을 측정할 목적으로 미래현금흐름을 할인하는 데 사용한 이자율을 사용하여 인식하고 있습니다. 후속기간에 매도가능채무상품의 공정가치가 증가하고 그 증가가 손상차손을 인식한 후에 발생한 사건과 객관적으로 관련된 경우에는 환입하여 당기손익으로 인식하고 있습니다.

(3) 금융부채

최초인식 및 측정

기업회계기준서 제1039호의 범위에 해당되는 금융부채는 최초인식시 당기손익인식금융부채, 차입금 또는 효과적인 위험회피수단으로 지정된 파생상품으로 분류되고 있습니다.

금융부채는 최초인식시 공정가치로 측정하며 차입금의 경우 관련된 거래원가를 공정가치에서 차감하고 있습니다.

당사의 주요 금융부채는 매입채무 및 기타채무, 차입금, 사채 및 기타의기타비유동부채가 있습니다.

후속측정

금융부채의 후속측정은 금융부채의 분류에 따라 상이합니다.

당기손익인식금융부채

당기손익인식금융부채는 단기매매금융부채와 최초인식시 당기손익인식금융부채로 지정한 금융부채를 포함하고 있습니다.

단기간 내에 매각할 목적으로 취득하는 금융부채나 내재파생상품을 포함한 파생상품이 기업 회계기준서 제1039호에 의한 효과적인 위험회피수단으로 지정되지 않은 경우에는 단기매매 금융부채로 분류하고 있으며 단기매매금융부채의 평가손익은 당기손익에 반영됩니다.

이자부차입금

최초인식후 이자부차입금은 유효이자율법을 이용한 상각후원가로 측정되며 관련 평가손익은 차입금이 제거되는 시점 또는 유효이자율법에 의한 상각절차를 통하여 당기손익에 반영하고 있습니다.

상각후원가는 취득시의 할인이나 할증과 유효이자율의 일부인 지급되거나 수취된 수수료를 고려하여 계상됩니다. 유효이자율에 의한 상각은 손익계산서에 금융원가로 계상하고 있습니다.

금융보증계약

당사가 발행한 금융보증계약은 채무상품의 최초 계약조건이나 변경된 계약조건에 따라 지급일에 특정 채무자의 지급불능에 따라 채권자가 입은 손실을 보상하기 위해 당사가 특정금액을 지급하여야 하는 계약입니다. 금융보증계약은 그 발행과 직접 관련된 거래비용을 차감한 공정가치를 금융부채로 최초인식하고 있습니다. 최초인식후 금융보증부채는 보고기간말 현재 존재하는 의무를 청산하기 위해 필요한 비용의 추정치와 최초인식액 중 큰 금액으로 측정됩니다.

제거

금융부채는 그 계약상 의무가 이행되거나 취소되거나 만료된 경우 제거됩니다. 기존 금융부채가 동일 대여자로부터의 다른 계약조건에 다른 금융부채로 대체되거나 기존금융부채의 계약조건이 실질적으로 변경되는 경우, 이러한 대체 또는 변경은 기존 부채의 제거 및 신규 부채의 인식으로 처리되며 장부금액과 지급한 대가의 차이는 당기손익에 반영됩니다.

(4) 상계

인식한 자산과 부채에 대해 법적으로 집행가능한 상계권리를 현재 보유하고 있고 순액으로 결제하거나, 자산을 회수하는 동시에 부채를 결제할 의도를 가지고 있는 경우에는 금융자산과 금융부채를 상계하고 재무상태표에 순액으로 표시하고 있습니다.

2.2.15 파생금융상품

최초인식 및 후속측정

당사는 파생상품의 계약체결일에 공정가치로 최초인식하고 이후 후속적으로 공정가치로 재측정하고 있습니다. 파생상품은 공정가치가 양수이면 금융자산으로 계상되고 공정가치가 음수이면 금융부채로 계상됩니다.

파생상품의 공정가치의 변동은 손익계산서에 직접 반영됩니다.

2.2.16 자기주식

당사는 자기주식을 자본에서 차감하여 회계처리하고 있습니다. 자기주식의 취득, 매각, 발행 또는 취소에 따른 손익은 손익계산서에 반영하지 않으며 장부금액과 처분대가의 차이는 기타자본항목으로 회계처리하고 있습니다.

2.2.17 매각예정비유동자산과 중단영업

당사는 비유동자산(또는 처분자산집단)의 장부금액이 계속사용이 아닌 매각거래나 분배를 통하여 주로 회수될 것이라면 이를 매각예정이나 지배기업의 소유주에 대한 분배예정으로 분류하고 있습니다. 매각예정이나 분배예정으로 분류된 비유동자산과 처분자산집단은 매각 및 분배부대원가 차감 후 공정가치와 장부금액 중 작은 금액으로 측정하고 있습니다. 분배부대원가는 분배에 직접 귀속되는 증분원가(금융원가와 법인세비용 제외)입니다.

분배예정으로의 분류 조건은 분배가 비유동자산(또는 처분자산집단)이 현재의 상태에서 즉시 분배 가능하고 그 분배가능성이 매우 높은 경우에 충족되는 것으로 보고 있습니다. 분배를 완료하기 위하여 요구되는 조치들은 그 분배가 유의적으로 변경되거나 철회될 가능성이 낮음을 보여야 하며, 분배예정으로 분류한 시점에서 1년 이내에 분배가 완료될 것으로 예상되어야 합니다. 매각예정비유동자산(또는 처분자산집단)에도 유사한 고려를 하고 있습니다.

매각예정 또는 분배예정으로 분류된 유형자산과 무형자산은 감가상각 또는 상각하지 않고 있습니다.

매각예정 또는 분배예정으로 분류된 자산과 부채는 재무상태표에서 별도의 유동항목으로 표시하고 있습니다.

다음 중 하나에 해당되는 경우 처분자산집단은 중단영업에 해당됩니다.

- 별도의 주요 사업계열이나 영업지역이다.
- 별도의 주요 사업계열이나 영업지역을 처분하려는 단일 계획의 일부이다.
- 매각만을 목적으로 취득한 종속기업이다.

당사는 세후중단영업손익을 계속영업의 결과에서 제외하고 손익계산서에 단일금액으로 표시하고 있습니다.

2.2.18 주주에 대한 현금배당

당사는 주주에 대한 현금의 분배가 승인되고 더 이상 기업에게 재량이 없는 시점에 부채를 인식하고 있습니다. 주주에 대한 분배는 주주에 의한 승인을 필요로 합니다. 대응되는 금액은 자본에 직접 반영하고 있습니다.

2.2.19 연금 및 퇴직급여

당사는 확정급여형 퇴직연금제도를 운영하고 있는 바 별개로 관리되는 기금에 기여금을 납부하여야 합니다.

확정급여제도의 급여원가는 예측단위적립방식을 이용하여 결정됩니다. 보험수리적손익, 순이자에 포함된 금액을 제외한 사외적립자산의 수익 및 순이자에 포함된 금액을 제외한 자산인식상한효과의 변동으로 구성된 재측정요소는 발생 즉시 기타포괄손익으로 인식하고 있으며 후속적으로 당기손익으로 재분류하지 아니하고 있습니다.

과거근무원가는 다음 중 이른 날에 비용으로 인식하고 있습니다.

- 제도의 개정이나 축소가 발생할 때
- 관련되는 구조조정원가나 해고급여를 인식할 때

순이자는 순확정급여부채(자산)에 할인율을 곱하여 결정하고 있습니다. 당사는 근무원가와 순확정급여부채의 순이자를 매출원가 및 판매비와관리비의 항목으로 당기손익으로 인식하고 있습니다.

한편, 당사는 확정기여형 퇴직연금제도도 운영하고 있습니다. 확정기여제도와 관련하여 일정기간 종업원이 근무용역을 제공하였을 때에는 그 근무용역과 교환하여 확정기여제도에 납부

해야 할 기여금에 대하여 자산의 원가에 포함하는 경우를 제외하고는 당기손익으로 인식하고 있습니다. 납부해야 할 기여금은 이미 납부한 기여금을 차감한 후 부채로 인식하고 있습니다. 또한, 이미 납부한 기여금이 보고기간말 이전에 제공된 근무용역에 대해 납부하여야 하는 기여금을 초과하는 경우에는 초과 기여금 때문에 미래 지급액이 감소하거나 현금이 환급되는 만큼을 자산으로 인식하고 있습니다.

2.2.20 충당부채

당사는 과거사건의 결과로 현재의무(법적의무 또는 의제의무)가 존재하고 당해 의무를 이행하기 위하여 경제적효익을 갖는 자원이 유출될 가능성이 높으며 당해 의무의 이행에 소요되는 금액을 신뢰성 있게 추정할 수 있는 경우에 충당부채를 인식하고 있습니다. 충당부채를 결제하기 위하여 필요한 지출액의 일부 또는 전부를 제3자가 변제할 것이 예상되는 경우 당사가 의무를 이행한다면 변제를 받을 것이 거의 확실하게 되는 때에 한하여 변제금액을 인식하고 별도의 자산으로 회계처리하고 있습니다. 충당부채와 관련하여 손익계산서에 인식되는 비용은 제3자의 변제와 관련하여 인식한 금액과 상계하여 표시하고 있습니다.

화폐의 시간가치 효과가 중요한 경우 충당부채는 부채의 특유위험을 반영한 현행 세전 이자율로 할인하고 있습니다. 충당부채를 현재가치로 평가하는 경우, 기간 경과에 따른 장부금액의 증가는 금융원가로 인식하고 있습니다.

2.2.21 수익인식

당사는 회수시기와 관계없이 경제적효익의 유입가능성이 높고 신뢰성있게 측정될 수 있는 경우에 수익을 인식하고 있으며, 받았거나 받을 대가의 공정가치에서 계약상 지급조건을 고려하고 세금과 관세 등을 차감하여 수익을 측정하고 있습니다. 당사는 수수료수익약정을 제외한 모든 수익약정에서 주된 책임을 지며 가격결정권을 갖고 있으며 재고 및 신용위험에 노출되어 있으므로 해당 매출계약에 대하여 당사가 본인으로서 역할을 하고 있다고 판단하고 있습니다.

당사는 다음의 인식 기준을 충족하는 경우에 수익을 인식하고 있습니다.

(1) 재화의 판매

재화의 판매로 인한 수익은 재화의 소유에 따른 유의적인 위험과 보상이 구매자에게 이전되는 시점 즉, 일반적으로 재화의 인도시점에 인식하고 있습니다.

한편, 당사는 고객충성제도를 운영하고 있습니다. 고객충성제도에 따라 최초의 거래대가로 수취가능하거나 수취한 대가의 공정가치는 보상점수(이하 '포인트')와 매출의 나머지 부분으로 배분하고 있습니다. 포인트에 배분할 대가는 포인트의 공정가치를 측정할 수 없기 때문에, 회수될 수 있는 포인트에 대하여 제공될 제품의 공정가치에 근거하여 추정하고 있습니다. 고객충성제도에 따라 부여된 포인트 중 회수되는 포인트에 대해 제공되는 제품의 공정가치는 기대회수율과 기대회수시점을 고려하여 추정되고 있습니다. 포인트에 배분된 대가는 해당 수익에서 이연시키고, 수익은 포인트가 회수되고 당사가 제품을 제공할 의무를 이행하였을 때 인식하고 있습니다.

(2) 용역의 제공

용역의 제공으로부터 발생하는 수익은 진행기준에 따라 인식하고 있습니다. 다만 용역제공 계약의 결과를 신뢰성 있게 측정할 수 없는 경우에는 인식된 비용의 회수가 가능한 범위내에서의 금액만을 수익으로 인식하고 있습니다.

(3) 이자수익

상각후원가로 측정되는 모든 금융상품 및 매도가능금융자산에서 발생하는 이자의 경우 유효이자율법에 의하여 이자수익 또는 이자비용을 인식하고 있습니다. 유효이자율은 금융상품의 기대존속기간이나 적절하다면 더 짧은 기간에 예상되는 미래 현금유출과 유입의 현재가치를 금융자산 또는 금융부채의 순장부금액과 정확히 일치시키는 이자율입니다. 이자수익은 손익계산서상 금융수익에 포함되어 있습니다.

(4) 배당금수익

당사가 배당금을 지급받을 권리가 확정되는 시점에 수익을 인식하고 있습니다.

(5) 임대수익

투자부동산의 운용리스로 인하여 발생하는 임대수익은 리스기간에 걸쳐 정액기준으로 수익을 인식하고 있습니다.

(6) 수수료수익

당사는 본인을 대신하여 대리인으로서 거래하는 경우 수익은 당사가 창출한 순수수수료 금액만을 수익으로 인식하고 있습니다.

2.2.22 법인세

(1) 당기법인세

당기 및 과거기간의 당기법인세부채(자산)는 보고기간말까지 제정되었거나 실질적으로 제정된 세율(및 세법)을 사용하여 과세당국에 납부할(과세당국으로부터 환급받을)것으로 예상되는 금액으로 측정하고 있습니다.

자본에 직접 반영되는 항목과 관련된 당기 법인세는 자본에 반영되며 손익계산서에 반영되지 않고 있습니다. 경영진은 주기적으로 관련 세법 규정의 해석과 관련해서 법인세 환급액에 대한 회수가능성을 평가하여 필요한 경우 충당금을 설정하고 있습니다.

(2) 이연법인세

당사는 자산 및 부채의 재무보고 목적상 장부금액과 세무기준액의 차이인 일시적차이에 대하여 이연법인세자산과 이연법인세부채를 인식하고 있습니다.

당사는 다음의 경우를 제외하고 모든 가산할 일시적차이에 대하여 이연법인세부채를 인식하고 있습니다.

- 영업권을 최초로 인식할 때 이연법인세부채가 발생하는 경우
- 자산 또는 부채를 최초로 인식하는 거래로서 사업결합거래가 아니고 거래 당시 회계이익이나 과세소득에 영향을 미치지 아니하는 거래에서 이연법인세부채가 발생하는 경우
- 종속기업, 관계기업 및 조인트벤처에 대한 투자지분과 관련한 가산할 일시적차이로서 동 일시적차이의 소멸시점을 통제할 수 있고 예측가능한 미래에 일시적차이가 소멸하지 않을 가능성이 높은 경우

또한 다음의 경우를 제외하고는 차감할 일시적차이, 미사용 세액공제와 세무상결손금이 사용될 수 있는 과세소득의 발생가능성이 높은 경우 이연법인세자산을 인식하고 있습니다.

- 자산 또는 부채를 최초로 인식하는 거래로서 사업결합거래가 아니고 거래 당시 회

계이익이나 과세소득에 영향을 미치지 아니하는 거래에서 이연법인세자산이 발생하는 경우

- 종속기업, 관계기업 및 조인트벤처에 대한 투자지분과 관련한 차감할 일시적차이로서 동 일시적차이가 예측가능한 미래에 소멸할 가능성이 높지 않거나 동 일시적차이가 사용될 수 있는 과세소득이 발생할 가능성이 높지 않은 경우

이연법인세자산의 장부금액은 매 보고기간말에 검토하며 이연법인세자산의 일부 또는 전부에 대한 혜택이 사용되기에 충분한 과세소득이 발생할 가능성이 더 이상 높지않다면 이연법인세자산의 장부금액을 감액시키고 있습니다. 또한 매 보고기간말마다 인식되지 않은 이연법인세자산에 대하여 재검토하여, 미래 과세소득에 의해 이연법인세자산이 회수될 가능성이 높아진 범위까지 과거 인식되지 않은 이연법인세자산을인식하고 있습니다.

이연법인세자산 및 부채는 보고기간말까지 제정되었거나 실질적으로 제정된 세율(및세법)에 근거하여 당해 자산이 실현되거나 부채가 결제될 회계기간에 적용될 것으로 기대되는 세율을 사용하여 측정하고 있습니다.

당기손익 이외로 인식되는 항목과 관련된 당기법인세와 이연법인세는 당기손익 이외의 항목으로 인식하고 있습니다. 이연법인세 항목은 해당 거래에 따라서 기타포괄손익으로 인식하거나 자본에 직접 반영하고 있습니다.

당기법인세자산과 당기법인세부채를 상계할 수 있는 법적으로 집행가능한 권리를 가지고 있고 이연법인세자산과 이연법인세부채가 동일한 과세대상기업과 동일한 과세당국과 관련이 있는 경우에만 이연법인세자산과 이연법인세부채를 상계하여 표시하고 있습니다.

사업결합의 일부로 취득한 세무상 효익이 그 시점에 별도의 인식기준을 충족하지 못하였으나 취득일에 존재하는 사실과 상황에 대한 새로운 정보의 결과 측정기간 동안 인식된 경우에는 해당 이연법인세효익을 인식하고 있습니다. 인식된 취득 이연법인세효익은 취득과 관련된 영업권의 장부금액을 감소시키는데 적용되며 영업권의 장부금액이 영(0)인 경우에는 남아 있는 이연법인세효익을 당기손익으로 인식하고 있습니다.

한편, 당사는 법인세법에 따라 지배기업 및 지배기업의 지분 100% 보유 국내 종속기업에 대하여 연결납세를 적용하고 있으며, 이에 따라 지배기업이 종속기업 등을 대신하여 납부할 법인세 총액과 종속기업 등에 대하여 받을(지급할) 법인세액에 대해 각각 당기법인세부채와 미수금(미지급금)으로 계상하고 있습니다.

(3) 판매세

수익, 비용 및 자산은 관련 판매세를 차감한 순액으로 인식하고 있습니다. 다만 자산 또는 용역의 구매와 관련한 판매세가 과세당국으로부터 환급받을 수 없는 경우에는 관련 자산의 취득원가의 일부 또는 비용항목의 일부로 인식하고 관련 채권과 채무는 판매세를 포함한 금액으로 표시하고 있습니다.

과세당국으로부터 환급받을 또는 과세당국에 납부해야 할 판매세의 순액은 재무상태표의 채권 또는 채무에 포함되어 있습니다.

2.2.23 정부보조금

정부보조금은 보조금의 수취와 부수되는 조건의 이행에 대한 합리적인 확신이 있는 경우에 인식하고 있습니다. 수익관련보조금은 보조금으로 보전하려 하는 관련원가와대응시키기 위해 필요한 기간에 걸쳐 체계적인 기준에 따라 보조금을 수익으로 인식하며 자산관련보조금은 이연 수익으로 인식하여 관련 자산의 내용연수동안 매년 동일한 금액을 수익으로 인식하고 있습니다.

당사는 비화폐성자산을 보조금으로 수취한 경우 자산과 보조금을 명목금액으로 기록하고 관련자산의 추정내용연수에 걸쳐 정액으로 손익계산서에 수익으로 인식하고 있습니다. 시장이자율보다 낮은 이자율의 대여금 혹은 유사한 지원을 제공받은 경우 낮은 이자율로 인한 효익은 추가적인 정부보조금으로 인식하고 있습니다.

2.3 제 · 개정된 기준서의 적용

당사는 당기부터 시행되는 다음 기업회계기준서의 제 · 개정내용을 최초로 적용하였습니다. 제 · 개정된 기준서의 내용 및 영향은 다음과 같습니다.

2.3.1 기업회계기준서 제1114호 '규제이연계정' (제정)

제정 기준서는 고객에게 재화나 용역을 요율규제 대상인 가격이나 요율로 공급하는 기업이 한국채택국제회계기준을 채택할 때 규제이연잔액에 대한 회계처리를 과거회계기준에 따라 계속 유지하도록 허용하고 있습니다. 이 기준서를 적용하는 기업은 규제이연계정잔액을 재무상태표에 별도항목으로 표시하고, 이러한 계정잔액의 변동을 포괄손익계산서에 별도항목으로 표시하여야 합니다. 또한 기업은 규제이연계정잔액을 인식하게 하는 요율규제의 특성 및 관련된 위험을 식별하여 구체적으로 공시하여야 합니다. 동 기준서는 2016년 1월 1일 이후 개시하는 회계연도부터 적용됩니다. 당사는 이미 한국채택국제회계기준을 적용하고 있고 요율규제기업이 아니므로 동 기준서를 적용하지 않습니다.

2.3.2 기업회계기준서 제1111호 '공동약정' (개정) - 지분 취득의 회계처리

개정 기준서는 공동영업자가 사업을 구성하는 공동영업에 대한 지분을 취득하는 경우 사업결합에 대한 기업회계기준서 제1103호의 관련 원칙을 적용하도록 하고 있습니다. 또한 공동지배력을 유지하는 상황에서 공동영업에 대한 지분을 추가취득한 경우 기존 지분을 재측정하지 않음을 명확히 하였습니다. 그리고 적용범위에 대한 예외를 추가하여 보고기업을 포함한 공동지배력을 공유하는 당사자들이 동일한 최상위지배자의 동일지배 하에 있을 때는 개정 기준서를 적용하지 않도록 하였습니다. 개정 기준서는 공동영업에 대한 최초 지분취득시와 동일한 공동영업에 대한 추가 지분취득 모두에 적용되며 2016년 1월 1일 이후 개시하는 회계연도부터 전진적으로 적용됩니다. 당사는 공동영업에 대한 지분이 없으므로 동 기준서가 재무제표에 미치는 영향은 없습니다.

2.3.3 기업회계기준서 제1016호 '유형자산' 및 제1038호 '무형자산' (개정) - 허용되는 감가상각 방법과 상각방법의 명확화

개정 기준서는 수익은 자산을 사용하여 소비되는 경제적효익의 형태를 반영하기보다는 자산이 포함된 사업을 운영하여 창출되는 경제적효익의 형태를 반영하므로 수익에 기초한 방법은 유형자산의 감가상각에 사용될 수 없고 매우 제한된 상황에서만 무형자산의 상각에 사용될 수 있다는 점을 명확히 하였습니다. 동 기준서는 2016년 1월 1일 이후 개시하는 회계연도부터 전진적으로 적용됩니다. 당사는 수익에 기초한상각방법을 적용하고 있지 않으므로

동 개정사항이 재무제표에 미치는 영향은 없습니다.

2.3.4 기업회계기준서 제1016호 '유형자산' 및 제1041호 '농림어업' (개정) - 생산용식물
개정 기준서는 생산용식물의 정의를 충족하는 생물자산에 대한 회계처리 요구사항을 변경합니다. 개정 기준서에서는 생산용식물의 정의를 충족하는 생물자산은 기업회계기준서 제1041호의 적용범위가 아니며 기업회계기준서 제1016호를 적용하도록 하고 있습니다. 최초 인식 이후 생산용식물은 기업회계기준서 제1016호에 따라 성숙 전에는 원가누계액으로 측정하고 성숙 후에는 원가모형이나 재평가모형을 사용할 수 있습니다. 개정 기준서는 또한 생산용식물에서 생산되는 생산물은 기업회계기준서 제 1041호의 적용범위이며 순공정가치로 측정하도록 하고 있습니다. 생산용식물과 관련된 정부보조금에는 기업회계기준서 제1020호 '정부보조금과 정부지원의 공시'를 적용합니다. 동 기준서는 2016년 1월 1일 이후 개시하는 회계연도부터 소급적으로 적용됩니다. 당사는 생산용식물을 보유하고 있지 않으므로 동 개정이 재무제표에 미치는 영향은 없습니다.

2.3.5 기업회계기준서 제1027호 '별도재무제표' (개정) - 별도재무제표에서의 지분법
개정 기준서는 별도재무제표에서 종속기업, 관계기업 및 공동기업 투자에 대하여 지분법을 사용하여 회계처리하는 것을 허용하였습니다. 동 기준서는 2016년 1월 1일 이후 개시하는 회계연도부터 소급하여 적용되며 조기적용할 수 있습니다. 동 개정사항이 당사의 재무제표에 미치는 영향은 없습니다.

2.3.6 2012 - 2014 연차개선

당기부터 당사가 적용한 2012-2014 연차개선의 주요 내용은 다음과 같으며, 개정기준서의 적용으로 인해 당사의 재무제표에 미치는 영향은 없습니다.

기업회계기준서 제1105호 '매각예정비유동자산과 중단영업'

비유동자산(또는 처분자산집단)은 일반적으로 매각 또는 소유주에 대한 분배를 통해 처분됩니다. 이 개정사항은 매각예정에서 소유주에 대한 분배예정으로 재분류하거나 분배예정에서 매각예정으로 재분류한다면 이 분류의 변경은 최초 처분계획이 계속 유지되는 것으로 본다는 것을 명확히 하였습니다. 동 개정사항은 전진적으로 적용됩니다.

기업회계기준서 제1107호 '금융상품: 공시'

(1) 관리용역계약

동 개정사항은 수수료가 포함된 관리용역계약은 금융자산에 대한 지속적인 관여를 나타낼 수 있음을 명확히 하였습니다. 기업은 공시사항이 요구되는지를 평가하기 위해 기업회계기준서 제1107호의 지침에 따라 수수료 및 관리용역 계약을 평가하여야 합니다. 관리용역계약이 지속적인 관여를 나타내는지에 대한 평가는 과거 사건을 소급해서 보아야 합니다. 그러나, 양도공시 규정은 기업이 동 개정사항을 최초로 적용하는 회계기간의 이전 기간에는 적용하지 않아도 됩니다.

(2) 상계관련 기업회계기준서 제1107호 개정사항의 중간재무제표에 대한 적용 가능성

동 개정사항은 상계 관련 공시사항은 해당 공시사항이 직전 연차 재무제표에 대한 유의적인 변동사항에 대한 정보를 제공하는 것이 아닐 경우에는 중간재무제표에 공시 요구사항을 적용하지 않아도 된다는 것을 명확히 하였습니다. 동 개정사항은 소급적으로 적용됩니다.

기업회계기준서 제1019호 '종업원급여'

동 개정사항은 우량회사채 시장이 두터운지 여부는 국가시장이나 지역시장의 수준에서가 아니라 통화수준에서 평가해야 한다는 점을 개정안이 명확히 하였습니다. 만약 그러한 우량회사채에 대해 거래 층이 두터운 해당 통화의 시장이 없는 경우에는 그 통화로 표시된 국채의 시장수익률을 사용하여야 합니다. 이 개정사항은 전진적으로 적용됩니다.

기업회계기준서 제1034호 '중간재무제표'

동 개정사항은 동 기준서에 따라 요구되는 사항은 중간재무제표 또는 다른 보고서 (예: 경영진설명서, 위험보고서)에서 공시하고 중간재무제표에서 이를 상호참조하여 포함할 수도 있음을 명확히 하였습니다. 중간재무보고서에 있는 다른 정보는 이용자가 중간재무제표와 동일한 조건으로 동시에 이용할 수 있어야 합니다. 이 개정사항은 소급적으로 적용됩니다.

2.3.7 기업회계기준서 제1001호 '재무제표 표시' (개정) - 공시 개선

개정 기준서는 기존 요구사항을 유의적으로 변경한다기보다는 다음을 명확히 하고 있습니다

- 기업회계기준서 제1001호의 중요성 요구사항

- 재무상태표와 포괄손익계산서의 특정 항목에 대해 세분화할 수 있음
- 기업은 재무제표에 대한 주석을 표시하는 순서에 대하여 유연성을 가질 수 있음
- 지분법 적용대상 관계기업과 공동기업의 기타포괄손익에 대한 지분은 당기손익으로 재분류되는 항목과 재분류되지 않는 항목으로 분리하여 한 줄로 표시함

또한 개정 기준서는 재무상태표와 포괄손익계산서에 추가적인 중간합계를 나타내야 할 때에 대한 요구사항을 명확히 하고 있습니다. 동 개정사항이 당사의 재무제표에 미치는 영향은 없습니다.

2.3.8 기업회계기준서 제1110호 '연결재무제표', 제1112호 '타 기업에 대한 지분의 공시' 및 제1028호 '관계기업과 공동기업에 대한 투자' (개정) - 투자기업: 연결 예외 적용

개정 기준서는 기업회계기준서 제1110호의 투자기업 예외사항의 적용에서 생기는 이슈를 다루고 있습니다. 개정 기준서는 연결재무제표 작성 예외가 모든 종속기업을 공정가치로 측정하는 투자기업의 종속기업인 지배기업(중간지배기업)에도 적용됨을 명확히 하고 있습니다.

또한 개정 기준서는 자체가 투자기업이 아닌 투자기업의 종속기업이 투자기업에 제공하는 경우에만 동 종속기업을 그 지배기업인 투자기업이 연결하도록 명확히 하였습니다. 그 외의 모든 종속기업은 공정가치로 측정됩니다. 기업회계기준서 제1028호에 대한 개정 기준서는 투자자가 지분법을 적용할 때 투자기업인 관계기업이나 공동기업이 그 종속기업 지분에 대하여 적용한 공정가치 측정을 유지할 수 있도록 허용하고 있습니다. 동 개정사항은 소급적으로 적용되며, 당사는 동 예외사항을 적용하지 아니하였으므로 동 개정사항이 당사의 재무제표에 미치는 영향은 없습니다.

2.3.9 기업회계기준서 제1011호 '건설계약' 및 기업회계기준해석서 제2115호 '부동산건설약정' - 건설계약 공시 추가

개정 기준서는 발생한 누적계약원가를 추정총계약원가로 나눈 비율을 진행률 측정에 사용하는 경우에는 계약수익 금액이 직전 회계연도 매출액의 5% 이상인 계약에 대하여 추가적인 정보를 제공하도록 요구하고 있습니다. 동 개정 기준서는 2016년 1월1일 이후 개시하는 회계연도부터 적용되며 최초로 적용하는 회계연도에는 비교 정보를 작성하지 아니할 수 있습니다. 당사에는 건설계약이 없으므로 동 개정사항이 당사의 공시사항에 미치는 영향은 없습니다.

2.4 재무제표 확정일과 기관

당사의 재무제표는 정기 주주총회 제출을 위하여 2017년 1월 24일에 개최된 이사회에서 승인되었습니다.

3. 중요한 회계적 판단, 추정 및 가정

당사의 경영진은 재무제표 작성시 보고기간말 현재 수익, 비용, 자산 및 부채에 대한 보고금액과 우발부채에 대한 주석공시사항에 영향을 미칠 수 있는 판단, 추정 및 가정을 하여야 합니다. 그러나 이러한 추정 및 가정의 불확실성은 향후 영향을 받을 자산 및 부채의 장부금액에 중요한 조정을 유발할 수 있습니다.

당사가 노출된 위험 및 불확실성에 대한 기타 공시사항으로 재무위험관리(주석 43), 민감도 분석(주석 23, 42, 43) 등이 있습니다.

다음 회계연도내에 자산과 부채의 장부금액에 중요한 조정을 유발할 수 있는 중요한 위험을 내포한 보고기간말 현재의 미래에 대한 중요한 가정 및 추정의 불확실성에 대한 기타 주요 원천은 다음과 같습니다. 가정 및 추정은 재무제표를 작성하는 시점에 입수가 가능한 변수에 근거하고 있습니다. 현재의 상황과 미래에 대한 가정은 시장의 변화나 당사의 통제에서 벗어난 상황으로 인해 변화할 수 있습니다. 그러한 변화가 발생시 이를 가정에 반영하고 있습니다.

3.1 비금융자산의 손상

당사는 매 보고기간말에 모든 비금융자산에 대하여 손상징후의 존재여부를 평가합니다. 영업권과 비한정내용연수의 무형자산에 대해서는 매년 또는 손상징후가 있는 경우에 손상검사를 수행합니다. 기타비금융자산에 대해서는 장부금액이 회수가능하지 않을 것이라는 징후가 있을 때 손상검사를 수행합니다. 사용가치를 계산하기 위하여 경영진은 해당자산이나 현금 창출단위로부터 발생하는 미래기대현금흐름을 추정하고 동 미래기대현금흐름의 현재가치를 계산하기 위한 적절한 할인율을 선택하여야 합니다.

3.2 이연법인세자산

세무상결손금이 사용될 수 있는 미래과세소득의 발생가능성이 높은 경우 그 범위 안에서 미사용 세무상결손금에 대하여 이연법인세자산을 인식합니다. 당사의 경영진은향후 세금전략과 세무이익의 발생시기 및 수준에 근거하여 인식가능한 이연법인세자산 금액을 결정하기 위하여 주요한 판단을 수행합니다.

당사는 종속기업인 (주)퓨처를 2016년 2월 18일자로 흡수합병함에 따라, 미래 과세소득과 상계가능한 세무상 결손금을 보유하고 있습니다. 그러나 이 결손금은 당사내 과세소득과 상계가능하지 않으므로 이에 대하여 이연법인세자산을 인식하지 아니하였습니다. 자세한 내역은 주석 36에 기술하였습니다.

3.3 퇴직급여제도

확정급여형 퇴직연금제도의 원가와 확정급여채무의 현재가치는 보험수리적 평가방법을 통해 결정됩니다. 보험수리적 평가방법의 적용을 위해서는 다양한 가정을 세우는 것이 필요합니다. 이러한 가정의 설정은 할인율, 미래임금상승률, 사망률 및 미래연금상승률의 결정 등을 포함합니다. 평가방법의 복잡성과 기본 가정 및 장기적인 성격으로 인해 확정급여채무는 이러한 가정들에 따라 민감하게 변동됩니다. 모든 가정은 매 보고기간말마다 검토됩니다.

적절한 할인율을 결정하기 위하여 경영진은 우량회사채의 시장수익율을 참조하고 있습니다. 사망률은 공개적으로 활용가능한 표에 기초하고 있으며 미래임금상승률 및 미래연금상승률은 해당 국가의 기대인플레이션율에 기초하고 있습니다.

3.4 금융상품의 공정가치

활성시장이 없는 금융상품의 공정가치는 현금흐름할인법을 포함한 평가기법을 적용하여 산정하였습니다. 이러한 평가기법에 사용된 입력요소에 관측가능한 시장의 정보를 이용할 수

없는 경우 공정가치의 산정에 상당한 추정이 요구됩니다. 이러한 판단에는 유동성위험, 신용 위험, 변동성 등에 대한 입력변수의 고려가 포함됩니다. 이러한 요소들에 대한 변화는 금융상품의 공정가치에 영향을 줄 수 있습니다.

3.5 환류세제

당사는 '기업소득 환류세제'에 따라 2015 년부터 3 년간 당기 과세소득의 일정 금액을 투자, 임금증가 및 배당에 사용하지 않았을 때 세법에서 정하는 방법에 따라 계산된 법인세를 추가로 부담하게 됩니다. 이에 따라 당사는 동 기간의 법인세를 측정할 때 환류세제에 따른 세효과를 반영하고 있는 바, 당사가 향후 부담할 법인세는 각 연도의 투자, 임금증가 및 배당 등의 수준에 따라 달라질 수 있습니다.

4. 공표되었으나 아직 시행되지 않은 회계기준

당사의 재무제표 발행승인일 현재 공표되었으나 아직 시행되지 않아 당사가 채택하지 않은 한국채택국제회계기준의 기준서 및 해석서의 제·개정내역은 다음과 같습니다.

4.1 기업회계기준서 제1109호 '금융상품' (제정)

새로운 기준서는 기업회계기준서 제1039호 '금융상품: 인식과 측정' 을 대체합니다. 동 기준서는 금융상품 회계의 세 측면인 분류와 측정, 손상 그리고 위험회피회계를 다루고 있으며 2018년 1월 1일 이후 개시하는 회계연도부터 적용됩니다. 조기적용할수 있으며 위험회피 회계를 제외하고 소급하여 적용하되 비교정보를 제공하지 않을 수 있습니다. 위험회피 회계에 대한 요구사항은 일부 제한적인 예외사항을 제외하고 전진적으로 적용합니다. 당사는 동 기준서가 재무제표에 미치는 영향을 검토하고 있으며 정해진 시일에 제정 기준서를 적용할 계획입니다.

한편, 동 기준서의 주요 사항별로 재무제표에 미칠 수 있는 일반적인 영향은 다음과 같습니다.

4.1.1 금융자산의 분류 및 측정

동 기준서를 적용할 경우 당사는 금융자산의 관리를 위한 사업모형과 금융자산의 계약상 현금흐름 특성에 근거하여 다음 표와 같이 금융자산을 후속적으로 상각후원가, 기타포괄손익-공정가치, 당기손익-공정가치로 측정되도록 분류하고, 복합계약이 금융자산을 주계약으로 포함하는 경우에는 내재파생상품을 분리하지 않고 해당복합계약 전체를 기준으로 금융자산을 분류합니다.

사업모형	계약상 현금흐름 특성	
	원금과 이자만으로 구성	그 외의 경우
계약상 현금흐름 수취 목적	상각후원가 측정(*1)	당기손익-공정가치 측정(*2)
계약상 현금흐름 수취 및 매도 목적	기타포괄손익-공정가치 측정(*1)	
매도 목적, 기타	당기손익-공정가치 측정	

(*1) 회계불일치를 제거하거나 감소시키기 위하여 당기손익-공정가치 측정 항목으로 지정할 수 있음(취소 불가)

(*2) 단기매매목적이 아닌 지분증권의 경우 기타포괄손익-공정가치 측정 항목으로 지정할 수 있음(취소 불가)

동 기준서에서 금융자산을 상각후원가 또는 기타포괄손익-공정가치 측정 대상으로 분류하기 위한 요건이 현행 기업회계기준서 제1039호의 요건보다 엄격하므로, 동 기준서 도입 시 당기손익-공정가치 측정 대상 금융자산의 비중이 증가하여 당기손익의 변동성이 확대될 수 있습니다.

당사는 당기말 현재 당기손익인식금융자산 542백만원, 현금및현금성자산 105,356백만원, 대여금및수취채권 405,932백만원 및 매도가능금융자산 4,902백만원을 보유하고 있습니다.

동 기준서에 따르면 계약조건에 따라 특정일에 원금과 원금 잔액에 대한 이자만으로 구성된 현금흐름이 발생하고 계약상 현금흐름 수취를 목적으로 하는 채무상품만 상각후원가로 측정

할 수 있습니다. 당사는 당기말 현재 대여금및수취채권 405,932백만원을 상각후원가로 측정하고 있습니다.

동 기준서에 따르면 계약조건에 따라 특정일에 원금과 원금 잔액에 대한 이자만으로 구성된 현금흐름이 발생하고 계약상 현금흐름 수취 및 매도를 목적으로 하는 채무상품을 기타포괄손익-공정가치로 측정합니다. 당사는 당기말 현재 매도가능금융자산으로 분류된 채무상품 960백만원을 보유하고 있으며 이는 전액 복합상품에서 내재파생상품을 분리한 후 주계약이 채무상품인 경우입니다.

동 기준서에 따르면 단기매매목적으로 보유하지 않는 지분상품은 최초 인식시점에 기타포괄손익-공정가치 측정 항목으로 지정하는 취소불가능한 선택을 할 수 있고, 동 포괄손익은 후속적으로 당기손익으로 재순환(recycling)되지 않습니다. 당사는 당기말 현재 매도가능금융자산으로 분류된 지분상품 3,942백만원을 보유하고 있으며, 당기 중 매도가능지분상품 관련 미실현평가손익이 당기손익으로 재순환된 금액은 없습니다.

4.1.2 금융부채의 분류 및 측정

동 기준서에 따르면 당기손익-공정가치 측정 항목으로 지정한 금융부채의 공정가치 변동 중 해당 금융부채의 신용위험 변동으로 인한 부분은 당기손익이 아닌 기타포괄손익으로 표시하고, 동 기타포괄손익은 후속적으로 당기손익으로 재순환하지 않습니다. 다만, 금융부채의 신용위험 변동에 따른 공정가치 변동을 기타포괄손익으로 인식하면 회계불일치가 발생하거나 확대될 경우에는 해당 공정가치 변동을 당기손익으로 인식합니다.

현행 기업회계기준서 제1039호에서 모두 당기손익으로 인식했던 당기손익-공정가치 측정 항목으로 지정한 금융부채의 공정가치 변동 중 일부가 기타포괄손익으로 표시되므로 금융부채의 평가 관련 당기손익이 감소할 수 있습니다.

당사는 당기말 현재 금융부채 1,051,351백만원 중 16,152백만원을 당기손익-공정가치 측정 항목으로 지정하였고, 당기 중 당기손익-공정가치 측정 금융부채와 관련하여 4,934백만원의 공정가치 하락을 당기손실로 인식하였습니다.

4.1.3 손상: 금융자산과 계약자산

현행 기업회계기준서 제1039호에서는 발생손실모형(incurred loss model)에 따라 손상발생의 객관적 증거가 있는 경우에만 손상을 인식하지만, 동 기준서에서는 상각후원가 또는 기타포괄손익-공정가치로 측정하는 채무상품, 리스채권, 계약자산, 대출약정, 금융보증계약에 대하여 기대신용손실모형(expected credit loss impairment model)에 따라 손상을 인식합니다.

동 기준서에서는 금융자산 최초 인식 후 신용위험의 증가 정도에 따라 아래 표와 같이 3단계로 구분하여 12개월 기대신용손실이나 전체기간 기대신용손실에 해당하는 금액으로 손실충당금을 측정하도록 하고 있어 현행 기업회계기준서 제1039호의 발생손실모형에 비하여 신용손실을 조기에 인식할 수 있습니다.

구분(*1)	손실충당금
--------	-------

Stage 1	최초 인식 후 신용위험이 유의적으로 증가하지 않은 경우(*2)	12개월 기대신용손실: 보고기간 말 이후 12개월 내에 발생 가능한 금융상품의 채무불이행 사건으로 인한 기대신용손 실
Stage 2	최초 인식 후 신용위험이 유의적으로 증가한 경우	전체기간 기대신용손실: 기대존속기간에 발생할 수 있는 모든 채무불이행 사건으로 인한 기대신용손실
Stage 3	신용이 손상된 경우	

(*1) 기업회계기준서 제1115호 '고객과의 계약에서 생기는 수익'의 적용범위에 포함되는 거래에서 생기는 매출채권이나 계약자산의 경우 유의적인 금융요소가 없다면 전체기간 기대신용손실에 해당하는 금액으로 손실충당금을 측정해야 하고, 유의적인 금융요소가 있다면 전체기간 기대신용손실에 해당하는 금액으로 손실충당금을 측정하는 것을 회계정책으로 선택할 수 있음. 리스채권도 전체기간 기대신용손실에 해당하는 금액으로 손실충당금을 측정하는 것을 회계정책으로 선택할 수 있음

(*2) 보고기간 말 신용위험이 낮은 경우에는 신용위험이 유의적으로 증가하지 않은 것으로 간주할 수 있음

동 기준서에서는 최초 인식 시점에 신용이 손상된 금융자산은 최초 인식 후 전체기간기대신용손실의 누적변동분만을 손실충당금으로 계상합니다.

당사는 당기말 현재 상각후원가로 측정하는 채무상품인 대여금및수취채권 409,457백만원(손실충당금 및 현재가치할인차금 차감전 총계기준)을 보유하고 있고, 이에 대하여 손실충당금 3,330백만원을 설정하고 있습니다.

4.1.4 위험회피회계

동 기준서에서는 현행 기업회계기준서 제1039호에서 정한 위험회피회계의 체계(mechanics of hedge accounting: 공정가치위험회피, 현금흐름위험회피, 해외사업장순투자위험회피)를 유지하지만, 복잡하고 규칙중심적인 현행 기업회계기준서 제1039호의 위험회피회계 요구사항을 기업의 위험관리활동에 중점을 둔 원칙중심적인 방식으로 변경했습니다. 위험회피대상 항목과 위험회피수단을 확대하였고, 높은 위험회피효과가 있는지에 대한 평가 및 계량적인 판단기준(80~125%)을 없애는 등 위험회피회계 적용요건을 완화하였습니다.

동 기준서의 위험회피회계를 적용할 경우, 현행 기업회계기준서 제1039호의 위험회피회계 적용요건을 충족하지 못하는 일부 거래에 대해서도 위험회피회계를 적용할 수 있게 되어 당기손익의 변동성이 축소될 수 있습니다.

당기말 현재 당사가 위험회피회계를 적용하는 자산·부채·확정계약·예상거래는 없습니다.

위험회피회계에 대한 경과규정에 따르면 동 기준서를 최초 적용할 때 현행 기업회계기준서 제1039호의 위험회피회계 관련 규정을 계속해서 적용할 것을 회계정책으로 선택할 수 있습니다.

4.2 기업회계기준서 제1115호 '고객과의 계약에서 생기는 수익' (제정)

제정 기준서는 2018년 1월 1일 이후 최초로 시작하는 회계연도부터 적용하되 조기 적용할 수 있습니다. 동 기준서는 수익인식과 관련된 모든 현행 기준서 - 기업회계기준서 제1018호

'수익', 제1011호 '건설계약', 기업회계기준해석서 제2031호 '수익: 광고용역의 교환거래', 제2113호 '고객충성제도', 제2115호 '부동산건설약정', 제2118호 '고객으로부터의 자산이전' - 를 대체합니다. 당사는 동 기준서를 2018년 1월 1일 이후 시작되는 회계연도부터 적용하되, 기업회계기준서 제1008호 '회계정책, 회계추정의 변경 및 오류'에 따라 비교 표시되는 과거 보고기간에 대해서도 소급하여 적용하고, 2017년 1월 1일 현재 완료된 계약 등에 대해서는 재무제표를 재작성하지 않는 실무적 간편법을 적용할 예정입니다.

현행 기업회계기준서 제1018호 등에서는 재화의 판매, 용역의 제공, 이자수익, 로열티수익, 배당수익, 건설계약과 같은 거래 유형별로 수익인식기준을 제시하지만, 제정기준서에 따르면 모든 유형의 고객과의 계약에 다섯 단계 수익인식모형(① 계약 식별 → ② 수행의무 식별 → ③ 거래가격 산정 → ④ 거래가격을 수행의무에 배분 → ⑤ 수행의무 이행 시 수익 인식)을 적용하여 수익을 인식합니다. 동 기준서에서 기업은 고객에게 약속한 재화나 용역의 이전에 대한 대가로 받게 될 것으로 예상하는 대가를 반영한 금액으로 수익을 인식해야 합니다.

당기말 현재 당사는 제정 기준서의 도입과 관련하여, 동 기준서를 적용할 경우 재무제표에 미칠 수 있는 영향을 분석 중에 있습니다. 당사는 2017년 12월 31일까지 동 기준서의 도입에 따른 재무영향을 분석하여 그 결과를 2017년말 재무제표 주석에 공시할 예정입니다. 당사는 주로 수행의무가 둘 이상으로 식별되지 않는 재화 판매 거래를 영위하는 등에 따라 동 기준서가 당사의 재무제표에 미치는 중요한 영향은 없을 것으로 판단하고 있습니다.

4.3 기업회계기준서 제1110호 '연결재무제표' 및 제1028호 '관계기업과 공동기업에 대한 투자' (개정) - 투자자와 관계기업이나 공동기업 간의 자산 매각 또는 출자
개정 기준서는 관계기업이나 공동기업에 매각되거나 출자된 종속기업에 대한 지배력상실에 대한 기업회계기준서 제1110호와 기업회계기준서 1028호 간의 상충을 해결하기 위해 개정되었습니다. 동 기준서에서는 투자자와 관계기업이나 공동기업 간의 기업회계기준서 제1103호에서 정의된 사업에 해당하는 자산의 매각이나 출자에서 발생하는 손익은 전액 인식을 명확히 하였습니다. 그러나, 사업에 해당하지 않는 자산의 매각이나 출자에서 발생하는 손익은 투자자의 지분과 무관한 손익까지만 인식하도록 하고 있습니다. 동 기준서의 적용은 무기한 연기되었으나 조기적용하고자 하는 경우 전진적으로 적용되어야 합니다. 동 개정사항이 당사의 재무제표에 미치는 영향은 없을 것으로 예상하고 있습니다.

4.4 기업회계기준서 제1007호 '현금흐름표' (개정) - 공시개선
개정 기준서는 공시개선 프로젝트의 일부이며 재무제표 이용자가 현금흐름 및 비현금 변동에서 발생하는 변동을 포함한 재무활동으로 인한 부채의 변동을 평가할 수 있도록 하는 공시를 제공할 것을 요구하고 있습니다. 최초 적용시 전기 정보를 비교표시할 필요는 없습니다. 동 개정사항은 2017년 1월 1일 이후 개시하는 회계연도부터 적용되며 조기적용할 수 있습니다. 개정 기준서를 적용함에 따라 당사는 추가적인 공시를 제공하게 될 것입니다.

4.5 기업회계기준서 제1012호 '법인세' (개정) - 미실현손실에 대한 이연법인세자산 인식
개정 기준서는 차감할 일시적 차이의 소멸 시 차감될 과세소득의 원천에 세법상 제약이 있는지를 고려할 필요가 있음을 명확히 하였습니다. 또한, 개정 기준서는 미래 과세소득을 어떻게 추정하는가에 대한 지침을 제공하고 일부 자산에 대하여 장부금액을 초과하는 금액이 과세소득에 포함될 수 있는 상황을 기술하고 있습니다. 개정 기준서는 소급하여 적용되지만, 최초 적용 시 비교표시 기간의 기초 자본의 변동은 기초 이익잉여금과 자본의 다른 항목에 배분하지 않고 전액을 기초 이익잉여금(또는 자본의 다른 항목)으로 인식할 수 있습니다. 이러한 완화 규정을 적용하는 경우 그 사실을 공시하여야 합니다. 개정 기준서는 2017년 1월 1일 이후

개시하는 회계연도부터 적용하며 조기적용할 수 있습니다. 동 개정사항이 당사에 미치는 영향은 없을 것으로 예상하고 있습니다.

4.6 기업회계기준서 제1102호 '주식기준보상' (개정) - 주식기준보상거래의 분류와 측정
개정기준서는 다음의 세 가지 논점을 반영하고 있습니다.

- 가득조건이 현금결제형 주식기준보상의 측정에 미치는 영향
 - 세금 원천징수의무로 인한 순결제특성이 있는 주식기준보상거래의 분류
 - 현금결제형에서 주식결제형 주식기준보상거래로 분류를 바꾸는 조건변경의 회계처리
- 개정 기준서 적용 시 당사는 과거기간에 대한 재작성을 하지 않고 동 기준서를 적용하도록 요구되나 세 가지 개정된 모든 사항을 적용하고 다른 조건이 충족될 경우 소급 적용할 수 있습니다. 개정기준서는 2018년 1월 1일 이후 개시하는 회계연도부터 적용하며 조기적용할 수 있습니다. 동 개정사항이 당사에 미치는 영향은 없을 것으로 예상하고 있습니다.

5. 사업결합

5.1 REACH 브랜드 아시아 및 오세아니아 지역 사업부문 인수

5.1.1 일반사항

당사는 2016년 11월 21일에 기존 Oral Care 시장에서의 사업 위상 강화 및 신시장 개척을 위하여 Johnson & Johnson Pte. Ltd.가 보유한 Oral Care 브랜드인 REACH 브랜드의 아시아 및 오세아니아 지역 사업부문(이하 "REACH")을 인수하였습니다. 동 취득은 취득법으로 회계처리되었습니다. 재무제표는 취득일로부터 보고기간종료일까지의 REACH의 재무성과를 포함하고 있습니다.

5.2 식별가능한 자산과 부채

(단위: 백만원)

구분	금액
자산:	
유형자산	189
무형자산(*1)	26,626
자산 총계	26,815
부채:	
이연법인세부채	6,443
부채 총계	6,443
식별가능한 순자산 공정가치	20,372
취득으로 인한 영업권(*2)	33,903
총 이전대가	54,275

(*1) 무형자산의 공정가치는 취득일 기준으로 독립적인 외부기관의 식별 및 평가 관련 보고서를 근거로 산정되었습니다. 당기 중 취득한 중요한 무형자산의 공정가치 측정을 위해 사용된 가치평가기법은 다음과 같습니다.

취득한 자산	가치평가기법	공정가치 결정방법
무형자산 (브랜드가치)	로열티접근법	특허권이나 등록상표를 직접 보유함으로써 인해 회피될 것으로 기대되는 로열티의 할인액을 고려하여 결정

(*2) 영업권은 사업결합으로 기대되는 시너지효과 등의 가치로 이루어져 있습니다. 인식된 영업권은 세무상 공제되지 않습니다.

5.3 REACH의 취득에 따른 순현금유출금액은 54,275백만원입니다.

5.4 사업결합 관련 비용

당사는 당기 중 발생한 사업결합과 관련하여 법률 수수료와 실사 수수료 등 366백만원을 당기에 지급하였으며, 당사의 손익계산서상 판매비와관리비로 인식하였습니다.

6. 영업부문

6.1 당사는 재화나 용역의 성격을 기준으로 최고경영자의 의사결정을 위해 다음과 같이 2개의 영업부문으로 구분하여 보고하고 있습니다.

영업부문	주요 재화 및 용역	주요 고객정보
Healthy	치약, 세제, 샴푸 등	백화점, 할인점 등
Beautiful	기초화장품, 색조화장품 등	백화점, 면세점, 전문점, 할인점 등

6.2 당기말 및 전기말 현재 당사의 영업부문별 자산 및 부채의 현황은 다음과 같습니다.

<당기말>

(단위: 백만원)

구분	Healthy	Beautiful	합 계
자산:			
부문자산:			
관계기업및공동기업투자	16,288	4,980	21,268
유형자산	197,590	104,184	301,774
무형자산	66,632	11,468	78,100
기타자산	416,808	829,122	1,245,930
소 계	697,318	949,754	1,647,072
공통자산			1,442,833
총자산			3,089,905
부채:			
부문부채	228,638	198,057	426,695
공통부채			787,348
총부채			1,214,043

<전기말>

(단위: 백만원)

구분	Healthy	Beautiful	합 계
자산:			
부문자산:			
관계기업및공동기업투자	16,288	1,980	18,268
유형자산	175,011	96,038	271,049
무형자산	5,619	10,369	15,988
기타자산	386,298	795,602	1,181,900
소 계	583,216	903,989	1,487,205
공통자산			1,465,348
총자산			2,952,553
부채:			
부문부채	215,331	194,501	409,832
공통부채			1,081,009
총부채			1,490,841

6.3 당기 및 전기 중 당사의 영업부문에 대한 주요 손익 정보는 다음과 같습니다.

<당기>

(단위: 백만원)

구분	Healthy	Beautiful	합 계
매출액	1,528,988	2,131,965	3,660,953
영업이익	180,554	473,607	654,161
금융수익	19,685	30,105	49,790
금융원가	10,576	15,706	26,282
법인세비용차감전순이익	179,045	438,311	617,356
감가상각비	18,891	27,575	46,466
무형자산상각비	2,251	4,049	6,300

<전기>

(단위: 백만원)

구분	Healthy	Beautiful	합 계
매출액	1,443,751	1,587,585	3,031,336
영업이익	168,813	294,286	463,099
금융수익	2,872	5,642	8,514
금융원가	16,237	19,850	36,087
법인세비용차감전순이익	150,301	278,678	428,979
감가상각비	17,463	28,544	46,007
무형자산상각비	2,192	3,984	6,176

6.4 당기 및 전기 중 고객의 지역별 위치에 따른 매출은 다음과 같습니다.

(단위: 백만원)

구분	한국	중국	일본	기타 아시아	북미	중남미	유럽	기타	합계
당기	3,384,266	137,048	26,625	60,300	23,662	1,550	15,119	12,383	3,660,953
전기	2,838,206	64,459	22,053	55,601	16,905	1,942	13,876	18,294	3,031,336

6.5 당기 및 전기 중 당사의 매출액에서 10% 이상 비중을 차지하는 주요 고객은 없습니다.

7. 현금및현금성자산

당기말 및 전기말 현재 당사의 현금및현금성자산은 다음과 같습니다.

(단위: 백만원)

구분	당기말	전기말
현금	13	13
예적금	8,800	14,972
기타현금성자산	96,543	174,119
합 계	105,356	189,104

8. 매출채권 및 기타채권

8.1 매출채권 및 기타채권은 대손충당금이 차감된 순액으로 재무상태표에 표시되었는 바, 당기말 및 전기말 현재 대손충당금 차감 전 총액기준에 의한 매출채권 및 기타채권의 내역은 다음과 같습니다.

<당기말>

(단위: 백만원)

구분	연체 및 손상되지 않은 채권	연체되었으나 개별적으로 손상되지 않은 채권(*1)	개별적으로 손상된 채권	합계
매출채권	317,218	12,540	980	330,738
미수금	19,931	-	293	20,224
단기대여금	55	-	-	55
합 계	337,204	12,540	1,273	351,017

(*1) 상기 채권에 대해 집합적으로 손상여부를 검토하여 손상된 채권 금액으로 결정한 194백만원이 대손충당금으로 설정되어 있습니다.

<전기말>

(단위: 백만원)

구분	연체 및 손상되지 않은 채권	연체되었으나 개별적으로 손상되지 않은 채권(*1)	개별적으로 손상된 채권	합계
매출채권	269,959	12,094	980	283,033
미수금	21,933	-	293	22,226
합 계	291,892	12,094	1,273	305,259

(*1) 상기 채권에 대해 집합적으로 손상여부를 검토하여 손상된 채권 금액으로 결정한 237백만원이 대손충당금으로 설정되어 있습니다.

당사는 매 보고기간말 현재 주요 고객 채권에 대한 손상여부를 개별적으로 분석하고 추가로 소액다수채권의 경우 유사한 신용위험의 특성을 가진 금융자산의 집합에 포함, 집합적으로 손상여부를 검토하여 손상된 채권 금액을 결정하고 있습니다. 대손충당금은 과거 발생 손실 자료 등에 근거하여 산정되고 있습니다.

8.2 당기 및 전기 중 매출채권 및 기타채권에 대한 대손충당금의 변동내역은 다음과 같습니다.

<당기>

(단위: 백만원)

구분	매출채권	미수금	합계
기초금액	1,217	293	1,510
손상차손 인식(환입)금액	(43)	-	(43)
기말금액	1,174	293	1,467

<전기>

(단위: 백만원)

구분	매출채권	미수금	합계
기초금액	1,219	261	1,480
손상차손 인식(환입)금액	(2)	32	30
기말금액	1,217	293	1,510

8.3 당기말 및 전기말 현재 연체되었으나 개별적으로 손상되지 않은 매출채권 및 기타채권의 연령 분석은 다음과 같습니다.

(단위: 백만원)

구분	당기말	전기말
6개월 이하	11,962	11,949
6개월 초과 1년 이하	462	101
1년 초과	116	44
합 계	12,540	12,094

8.4 당사는 양도 또는 할인된 매출채권이 금융상품의 제거 요건을 충족하지 못하는 경우 장부상 매출채권으로 계속 인식하고 있으며, 당기말 및 전기말 현재 내역은 다음과 같습니다.

(단위: 백만원)

구분	당기말	전기말	비고
매출채권	16,655	21,239	소구의무 부담

당사는 양도 또는 할인한 매출채권의 명목금액을 단기차입금으로 인식하고 있습니다.

9. 재고자산

9.1 당기말 및 전기말 현재 재고자산의 내역은 다음과 같습니다.

(단위: 백만원)

구분	당기말			전기말		
	취득원가	평가손실총당금	장부금액	취득원가	평가손실총당금	장부금액
상품	74,586	(3,824)	70,762	63,274	(2,365)	60,909
제품	131,577	(3,912)	127,665	112,662	(1,414)	111,248
재공품	27,574	(856)	26,718	27,390	-	27,390
원재료	33,454	(367)	33,087	32,096	(712)	31,384
저장품	3,293	(175)	3,118	2,640	(257)	2,383
미착품	28,043	-	28,043	31,878	-	31,878
합 계	298,527	(9,134)	289,393	269,940	(4,748)	265,192

9.2 당기 및 전기 중 평가손실총당금의 변동내역은 다음과 같습니다.

(단위: 백만원)

구분	당기	전기
기초금액	4,748	3,992
재고자산평가손실	4,386	756
기말금액	9,134	4,748

10. 기타자산

당기말 및 전기말 현재 기타자산의 내역은 다음과 같습니다.

(단위: 백만원)

구분	당기말		전기말	
	유동	비유동	유동	비유동
선급금	3,971	-	4,837	-
선급비용	7,154	2,750	7,328	1,245
미수수익	113	-	125	-
기타	1,078	611	963	68
합 계	12,316	3,361	13,253	1,313

11. 장기기타채권

11.1 장기기타채권은 현재가치할인차금 및 대손충당금이 차감된 순액으로 재무상태표에 표시되었는 바, 당기말 및 전기말 현재 현재가치할인차금 및 대손충당금 차감 전 총액기준에 의한 장기기타채권의 내역은 다음과 같습니다.

<당기말>

(단위: 백만원)

구분	연체 및 손상되지 않은 채권	연체되었으나 개별적으로 손상되지 않은 채권	개별적으로 손상된 채권	합계
장기보증금	39,403	-	1,863	41,266
기타	144	-	-	144
합 계	39,547	-	1,863	41,410

<전기말>

(단위: 백만원)

구분	연체 및 손상되지 않은 채권	연체되었으나 개별적으로 손상되지 않은 채권	개별적으로 손상된 채권	합계
장기보증금	48,491	-	1,487	49,978
기타	304	-	-	304
합 계	48,795	-	1,487	50,282

11.2 당기 및 전기 중 장기기타채권에 대한 대손충당금의 변동내역은 다음과 같습니다.

(단위: 백만원)

구분	당기	전기
기초금액	1,487	-
손상차손 인식금액	376	1,487
기말금액	1,863	1,487

11.3 당기 및 전기 중 장기기타채권의 현재가치할인차금의 변동내역은 다음과 같습니다.

(단위: 백만원)

구분	당기	전기
기초금액	557	673
발생	452	87
상각	(193)	(203)
제각	(622)	-
기말금액	194	557

12. 매도가능금융자산

12.1 당기 및 전기 중 매도가능금융자산의 변동내역은 다음과 같습니다.

(단위: 백만원)

구분	당기	전기
기초금액	4,265	385
취득	1,558	1,600
이자수익	2	-
평가손익(법인세효과 차감 전)	(923)	2,280
기말금액	4,902	4,265

12.2 당기말 및 전기말 현재 매도가능지분상품의 내역은 다음과 같습니다.

<당기말>

(단위: 백만원)

구분	주식수	지분율(%)	취득원가	공정가치	장부금액
상장주식:					
(주)하나금융지주	11,686	0.01	685	365	365
대동고려삼(주)	297,620	5.21	1,000	2,366	2,366
상장주식 소계			1,685	2,731	2,731
비상장주식:					
(주)해봉	67,000	19.71	2,018	-	-
(주)이랜드리테일	2,035	0.01	10	10	10
진성토건(주)	89	0.00	1	1	1
창조경제바이오펀드	-	9.89	600	600	600
충북창조경제혁신펀드	-	3.23	600	600	600
비상장주식 소계			3,229	1,211	1,211
합 계			4,914	3,942	3,942

<전기말>

(단위: 백만원)

구분	주식수	지분율(%)	취득원가	공정가치	장부금액
상장주식:					
(주)하나금융지주	11,686	0.01	685	276	276
대동고려삼(주)	297,620	5.21	1,000	3,378	3,378
상장주식 소계			1,685	3,654	3,654
비상장주식:					
(주)해봉	67,000	19.71	2,018	-	-
(주)이랜드리테일	2,035	0.01	10	10	10
진성토건(주)	89	0.00	1	1	1
창조경제바이오펀드	-	9.89	400	400	400
충북창조경제혁신펀드	-	3.23	200	200	200
비상장주식 소계			2,629	611	611
합 계			4,314	4,265	4,265

12.3 당기말 현재 매도가능채무상품의 내역은 다음과 같습니다.

(단위: 백만원)

구분	취득원가	공정가치	장부금액
(주)젠스토리 전환사채	958	960	960

13. 종속기업투자

당기말 및 전기말 현재 종속기업투자의 내역은 다음과 같습니다.

(단위: 백만원)

법인명	국가	주요영업활동	결산일	당기말			전기말		
				주식수(주)	지분율(%)	장부금액	주식수(주)	지분율(%)	장부금액
코카콜라음료(주)	한국	청량음료 등의 제조 및 판매	12월 31일	9,000,000	90.00	187,528	9,000,000	90.00	187,528
(주)더페이스샵	한국	화장품 제조 및 판매	12월 31일	2,036,352	100.00	447,200	2,036,352	100.00	447,200
해태에이치티비(주) (구, 해태음료(주))	한국	청량음료 등의 제조 및 판매	12월 31일	17,547,326	100.00	224,286	17,547,326	100.00	224,286
(주)퓨처(*1)	한국	부동산 임대업	12월 31일	-	-	-	4,347,864	100.00	72,575
(주)씨엔피코스메틱스	한국	화장품 판매	12월 31일	69,488	86.00	61,214	69,488	86.00	61,214
케이엔아이(주)	한국	생활용품 수입 및 판매	12월 31일	142,800	60.00	12,528	142,800	60.00	12,528
(주)제니스	한국	화장품 제조	12월 31일	84,000	70.00	11,808	84,000	70.00	11,808
(주)밝은누리	한국	매장운영 및 용역 관리	12월 31일	5,000	100.00	500	5,000	100.00	500
(주)오비엠랩(*2)	한국	화장품 원료 제조 및 판매	12월 31일	28,000	70.00	2,954	-	-	-
엘지파루크(주)(*3)	한국	생활용품 수입 및 판매	12월 31일	2,500	50.00	1,000	-	-	-
Ginza Stefany Inc.	일본	생활용품, 화장품 판매	12월 31일	2,313	100.00	177,549	2,313	100.00	177,549
Everlife Co., Ltd.(*4)	일본	건강식품 등 통신판매	12월 31일	165,485	100.00	275,116	165,485	100.00	306,387
락금생활건강무역 (상해)유한공사	중국	생활용품, 화장품 판매	12월 31일	12,950,000	100.00	11,218	12,950,000	100.00	11,218
북경락금일용화학유한공사	중국	생활용품 제조 및 판매	12월 31일	8,915,400	78.00	12,310	8,915,400	78.00	12,310
항주락금화장품유한공사	중국	화장품 제조 및 판매	12월 31일	5,720,000	81.71	12,710	5,720,000	81.71	12,710
락금생활건강화장품연구소(상해)유한공사(*5)	중국	화장품 연구개발	12월 31일	-	100.00	2,396	-	-	-
LG Vina Cosmetics Company Limited	베트남	생활용품, 화장품 제조 및 판매	12월 31일	4,500,000	60.00	3,548	4,500,000	60.00	3,548
LG Household & Health Care America Inc.	미국	생활용품, 화장품 판매	12월 31일	10,000	100.00	802	10,000	100.00	802
LG Household & Health Care (Taiwan), Ltd.	대만	생활용품, 화장품 판매	12월 31일	9,549,700	100.00	4,572	9,549,700	100.00	4,572
LG-Sanita Limited	UAE	지주회사	12월 31일	203,500	55.00	616	203,500	55.00	616
합 계						1,449,855			1,547,351

(*1) 당사는 천안 퓨처산업단지의 개발 및 운영의 효율성을 제고하고자 2015년 11월26일 이사회 결의에 따라 종속기업인 (주)퓨처를 2016년 2월 18일자로 흡수합병하였습니다(주석 44).

(*2) 당사는 화장품 생산의 효율성을 제고하고자 2016년 4월 20일자로 (주)오비엠랩의 지분 70%를 취득하였습니다. 또한 당사는 취득일자로 주주간 계약에 의해 매도인과 잔여지분에 대한 매매합의를 체결한 바, 과생상품으로 분류되는 동 계약의 합리적인 추정치인 1,541백 만원을 재무상태표 상 종속기업투자의 취득원가 및 기타의기타비유동부채로 인식하였습니다(주석 20).

(*3) 당사는 Hair Care 사업의 경쟁력 제고를 위하여 2016년 10월 21일자로 Farouk Systems, Inc.와 함께 엘지파루크(주)를 설립, 지분 50%를 취득하였습니다.

(*4) 당사는 당기 중 해당 종속기업투자에 손상징후가 존재한다고 판단하여 손상검사를 수행하였습니다. 손상검사 결과 해당 회수가능금액이 장부금액을 초과하지 않는 바, 동 종속기업 투자에 대하여 31,271백만원의 손상차손을 인식하였으며 동 금액은 손익계산서의 기타영업외비용에 포함되었습니다.

(*5) 당사는 2016년 12월 23일자로 지분 100%를 출자하여 락금생활건강화장품연구소(상해)유한공사를 설립하였습니다.

14. 관계기업및공동기업투자

당기말 및 전기말 현재 관계기업및공동기업투자의 내역은 다음과 같습니다.

(단위: 백만원)

법인명	국가	주요영업활동	결산일	당기말			전기말		
				주식수(주)	지분율(%)	장부금액	주식수(주)	지분율(%)	장부금액
관계기업투자:									
엘지유니참(주)	한국	위생용 종이제품 제조업	12월 31일	1,470,000	49.00	7,404	1,470,000	49.00	7,404
코티코리아(주)	한국	화장품 등의 수입 및 도매업	12월 31일	62,172	49.50	1,980	62,172	49.50	1,980
소 계						9,384			9,384
공동기업투자:									
Emery Oleochemicals Rika (M) Sdn. Bhd.	말레이시아	원료제조업	12월 31일	21,875,000	20.00	8,634	21,875,000	20.00	8,634
크린소울(유)	한국	생활용품 수입 및 판매업	12월 31일	5,000	50.00	250	5,000	50.00	250
(주)젠스토리(*1)	한국	유전자 분석 서비스업	12월 31일	10,000	50.00	3,000	-	-	-
소 계						11,884			8,884
합 계						21,268			18,268

(*1) 당사는 2016년 12월 5일자로 (주)마크로젠과 함께 (주)젠스토리를 설립, 지분 50%를 취득하였습니다.

15. 유형자산

15.1 당기말 및 전기말 현재 당사가 보유한 유형자산의 장부금액은 다음과 같습니다.

<당기말>

(단위: 백만원)

구분	토지	건물	구축물	기계장치	차량운반구	공구와기구	비품	건설중인자산	합계
취득원가	254,293	167,668	24,444	276,382	5,771	116,306	213,831	85,492	1,144,187
감가상각누계액	-	(55,690)	(10,374)	(184,157)	(4,301)	(92,044)	(178,451)	-	(525,017)
손상차손누계액	-	-	(254)	-	-	-	(3,571)	-	(3,825)
차감 후 장부가액	254,293	111,978	13,816	92,225	1,470	24,262	31,809	85,492	615,345

<전기말>

(단위: 백만원)

구분	토지	건물	구축물	기계장치	차량운반구	공구와기구	비품	건설중인자산	합계
취득원가	103,744	153,598	21,439	244,284	5,275	100,119	200,336	106,783	935,578
감가상각누계액	-	(52,416)	(9,585)	(177,299)	(4,018)	(83,721)	(167,375)	-	(494,414)
차감 후 장부가액	103,744	101,182	11,854	66,985	1,257	16,398	32,961	106,783	441,164

15.2 당기 및 전기 중 취득원가의 변동내역은 다음과 같습니다.

<당기>

(단위: 백만원)

구분	토지	건물	구축물	기계장치	차량운반구	공구와기구	비품	건설중인자산	합계
기초금액	103,744	153,598	21,439	244,284	5,275	100,119	200,336	106,783	935,578
취득	-	-	58	-	604	2,627	23,667	144,481	171,437
처분	-	-	(7)	(7,620)	(193)	(2,381)	(11,911)	-	(22,112)
사업결합으로 인한 증 가	-	-	-	-	-	189	-	-	189
합병으로 인한 증가	59,634	-	347	-	-	-	-	-	59,981
기타증감(*1)	90,915	14,070	2,607	39,718	85	15,752	1,739	(165,772)	(886)
기말금액	254,293	167,668	24,444	276,382	5,771	116,306	213,831	85,492	1,144,187

(*1) 기타증감액은 건설중인자산에서 무형자산으로 대체된 (-)5,063백만원 및 차입원가자본화 4,177백만원(자본화이자율: 3.00%)을 포함한 금액입니다.

<전기>

(단위: 백만원)

구분	토지	건물	구축물	기계장치	차량운반구	공구와기구	비품	건설중인자산	합계
기초금액	58,277	145,307	17,646	261,425	4,871	93,913	219,293	49,572	850,304
취득	-	-	-	-	300	1,394	20,368	139,722	161,784
처분	-	(559)	-	(30,833)	(108)	(5,182)	(39,923)	-	(76,605)
기타증감(*1)	45,467	8,850	3,793	13,692	212	9,994	598	(82,511)	95
기말금액	103,744	153,598	21,439	244,284	5,275	100,119	200,336	106,783	935,578

(*1) 기타증감액은 건설중인자산에서 무형자산으로 대체된 (-)1,416백만원 및 차입원가자본화 1,511백만원(자본화이자율: 3.15%)을 포함한 금액입니다.

15.3 당기 및 전기 중 감가상각누계액의 변동내역은 다음과 같습니다.

<당기>

(단위: 백만원)

구분	건물	구축물	기계장치	차량운반구	공구와기구	비품	합계
기초금액	52,416	9,585	177,299	4,018	83,721	167,375	494,414
처분	-	(3)	(7,512)	(193)	(2,357)	(5,665)	(15,730)
감가상각비(*1)	3,274	700	14,370	476	10,680	16,741	46,241
합병으로 인한 증가	-	92	-	-	-	-	92
기말금액	55,690	10,374	184,157	4,301	92,044	178,451	525,017

(*1) 유형자산 관련 감가상각비 이외에 당사는 투자부동산 관련 감가상각비 226백만원을 인식하였습니다.

<전기>

(단위: 백만원)

구분	건물	구축물	기계장치	차량운반구	공구와기구	비품	합계
기초금액	49,494	8,999	192,227	3,744	79,863	185,009	519,336
처분	(48)	-	(28,089)	(106)	(5,177)	(37,284)	(70,704)
감가상각비(*1)	2,970	586	13,161	380	9,035	19,650	45,782
기말금액	52,416	9,585	177,299	4,018	83,721	167,375	494,414

(*1) 유형자산 관련 감가상각비 이외에 당사는 투자부동산 관련 감가상각비 225백만원을 인식하였습니다.

15.4 당기 중 손상차손누계액의 변동내역은 다음과 같습니다.

(단위: 백만원)

구분	구축물	비품	합계
기초금액	-	-	-
처분	-	(1,323)	(1,323)
손상차손	-	4,894	4,894
합병으로 인한 증가	254	-	254
기말금액	254	3,571	3,825

16. 투자부동산

16.1 당기말 및 전기말 현재 당사가 보유한 투자부동산의 내용은 다음과 같습니다.

(단위: 백만원)

구분	당기말			전기말		
	토지	건물	합계	토지	건물	합계
취득원가	14,418	11,275	25,693	14,418	11,275	25,693
감가상각누계액	-	(3,984)	(3,984)	-	(3,758)	(3,758)
차감 후 장부가액	14,418	7,291	21,709	14,418	7,517	21,935

16.2 당기 및 전기 중 건물의 감가상각누계액 변동내역은 다음과 같습니다.

(단위: 백만원)

구분	당기	전기
기초금액	3,758	3,533
감가상각비	226	225
기말금액	3,984	3,758

16.3 당기 및 전기 중 투자부동산과 관련하여 수익으로 인식한 내역은 다음과 같습니다.

(단위: 백만원)

구분	당기	전기
투자부동산에서 발생한 임대수익	283	534

16.4 당기말 현재 투자부동산에 대한 공정가치 평가 내역은 다음과 같습니다.

(단위: 백만원)

구분	장소	장부금액	공정가치
토지	충청북도 음성군 금왕읍(*1)	14,418	13,548
건물	대전광역시 대덕구(*2)	7,291	9,488

(*1) 2010년 중 금왕공단 토지 일부 매각 시 적용된 매매사례가격을 토대로 공정가치를 추정 하였습니다.

(*2) 2011년 12월 31일자로 독립적인 외부기관 감정평가를 토대로 공정가치를 추정 하였습니다.

당사는 공정가치 평가일자 이후 공정가치 변동이 중요하지 않은 것으로 판단하여 공정가치 평가를 재수행하지 아니하였습니다.

17. 무형자산

17.1 당기 및 전기 중 무형자산의 변동내역은 다음과 같습니다.

<당기>

(단위: 백만원)

구분	영업권	산업재산권	소프트웨어	시설물 이용권(*2)	기타의 무형자산	합계
기초금액	-	17,647	8,913	16,367	1,668	44,595
취득	-	5,133	819	384	320	6,656
처분	-	(200)	(43)	(35)	(1,147)	(1,425)
대체(*1)	-	-	5,063	-	-	5,063
무형자산상각비	-	(2,461)	(3,332)	-	(507)	(6,300)
사업결합으로 인한 증가	33,903	-	-	-	26,626	60,529
합병으로 인한 증가	20,735	-	-	-	-	20,735
기말금액	54,638	20,119	11,420	16,716	26,960	129,853

(*1) 건설중인자산에서 무형자산으로의 대체금액입니다.

(*2) 당사는 비한정 내용연수를 가진 무형자산인 시설물이용권에 대하여 손상검사를수행하였으며, 당기 중 인식한 손상차손은 없습니다.

<전기>

(단위: 백만원)

구분	산업재산권	소프트웨어	시설물 이용권(*2)	기타의 무형자산	합계
기초금액	17,245	9,910	17,122	1,824	46,101
취득	2,921	951	-	550	4,422
처분	(350)	(28)	-	(35)	(413)
대체(*1)	-	1,416	-	-	1,416
손상차손	-	-	(755)	-	(755)
무형자산상각비	(2,169)	(3,336)	-	(671)	(6,176)
기말금액	17,647	8,913	16,367	1,668	44,595

(*1) 건설중인자산에서 무형자산으로의 대체금액입니다.

(*2) 당사는 비한정 내용연수를 가진 무형자산인 시설물이용권에 대하여 손상검사를수행하였으며, 전기 중 합리적으로 추정된 회수가능액과 장부금액의 차이인 755백만원을 손익계산서 상 손상차손으로 인식하였습니다.

17.2 당기 및 전기 중 연구와 개발에 관련된 지출의 내역은 다음과 같습니다.

(단위: 백만원)

구분	당기	전기
제조원가(매출원가)	8,273	7,279
판매비와관리비	19,517	14,547
합 계	27,790	21,826

18. 단기차입금

당기말 및 전기말 현재 단기차입금의 내역은 다음과 같습니다.

(단위: 백만원)

내역	차입처	당기말 연이자율(%)	당기말	전기말
매출채권 담보차입금(*1)	(주)한국씨티은행	1.57 ~ 2.69	16,655	21,239

(*1) 당사는 (주)한국씨티은행과 수출채권 할인 약정을 체결하고 있으며, 금융기관에 양도한 상환청구권이 있는 매출채권 중 만기가 도래하지 않은 금액을 단기차입금으로 계상하고 있습니다.

19. 사채

19.1 당기말 및 전기말 현재 사채의 내역은 다음과 같습니다.

(단위: 백만원)

종류	만기일	액면이자율(%)	당기말	전기말
제10-1회 무보증회사채	2016-01-15	3.10	-	290,000
제10-2회 무보증회사채	2018-01-15	3.20	210,000	210,000
제11-1회 무보증회사채	2017-04-14	3.07	180,000	180,000
제11-2회 무보증회사채	2019-04-14	3.38	150,000	150,000
제12-1회 무보증회사채	2018-02-06	2.06	50,000	50,000
제12-2회 무보증회사채	2020-02-06	2.23	100,000	100,000
소 계			690,000	980,000
차감: 사채할인발행차금			(884)	(1,586)
차감: 유동성대체			(179,928)	(289,984)
합 계			509,188	688,430

19.2 당기말 현재 사채의 연도별 상환계획은 다음과 같습니다.

(단위: 백만원)

구분	금액
2017년 12월 31일 이내	180,000
2018년 12월 31일 이내	260,000
2019년 12월 31일 이내	150,000
2020년 12월 31일 이내	100,000
합 계	690,000

20. 기타부채

당기말 및 전기말 현재 기타부채의 내역은 다음과 같습니다.

(단위: 백만원)

구분	당기말		전기말	
	유동	비유동	유동	비유동
선수금	7,922	-	6,286	-
선수수익	368	-	458	-
미지급비용	86,785	-	85,324	-
미지급배당금	27	-	22	-
예수부가가치세	14,743	-	16,009	-
예수금	9,756	-	9,763	-
기타장기종업원급여부채	-	4,770	-	4,353
기타의기타부채(주석13)	1,986	14,166	-	9,678
합 계	121,587	18,936	117,862	14,031

21. 이연수익

당기 및 전기 중 이연수익의 변동내역은 다음과 같습니다.

(단위: 백만원)

구분	당기	전기
기초	13,780	13,310
수익이연	29,989	31,194
수익인식	(30,002)	(30,724)
기말	13,767	13,780

22. 반품충당부채

당기 및 전기 중 반품충당부채의 변동내역은 다음과 같습니다.

(단위: 백만원)

구분	당기	전기
기초	1,569	1,581
전입	1,630	1,754
사용	(1,699)	(1,766)
기말	1,500	1,569

당사는 당기 반품과 관련하여 장래에 반품될 것이 예상되는 금액을 과거의 반품률과 당기 원가율을 기초로 추정하여 반품충당부채로 계상하고 있습니다.

23. 종업원급여

23.1 당기말 및 전기말 현재 퇴직급여부채의 내역은 다음과 같습니다.

(단위: 백만원)

구분	당기말	전기말
확정급여채무의 현재가치(*1)	159,840	137,302
사외적립자산의 공정가치	(152,899)	(117,942)
합 계	6,941	19,360

(*1) 확정급여채무의 현재가치는 기존의 국민연금전환금을 차감한 후의 금액입니다. 당기말 및 전기말 현재 국민연금전환금은 각각 159백만원 및 168백만원입니다.

23.2 당기 및 전기 중 확정급여채무의 변동내역은 다음과 같습니다.

(단위: 백만원)

구분	당기	전기
기초	137,302	111,328
당기근무원가	22,065	18,799
이자비용	3,652	3,383
확정급여제도의 재측정요소:		
인구통계적가정 변동에 의한 보험수리적손실	225	2,950
재무적가정 변동에 의한 보험수리적손익	(1,262)	5,362
확정급여채무에 대한 경험적 조정	4,231	2,260
퇴직금의 지급	(7,934)	(7,003)
관계사 전입	1,561	223
기말	159,840	137,302

23.3 당기 및 전기 중 퇴직급여제도와 관련하여 손익으로 인식한 비용은 다음과 같습니다.

(단위: 백만원)

구분	당기	전기
확정급여제도:		
근무원가:		
당기근무원가	22,065	18,799
퇴직급여부채의 순손익:		
확정급여채무의 이자비용	3,652	3,383
사외적립자산의 이자수익	(3,122)	(2,863)
사외적립자산의 관리비용	338	211
소 계	22,933	19,530
확정기여제도	1,149	762
기타	640	-
합 계	24,722	20,292

당기 및 전기의 총 비용 중 각각 5,286백만원 및 4,611백만원은 제조원가에 포함되어 있으며, 19,436백만원 및 15,681백만원은 판매비와관리비에 포함되어 있습니다.

한편, 확정기여제도와 관련하여 당기말 현재 미지급된 금액은 없습니다.

23.4 당기 및 전기 중 사외적립자산의 공정가치 변동내역은 다음과 같습니다.

(단위: 백만원)

구분	당기	전기
기초	117,942	94,761
이자수익(*1)	3,122	2,863
확정급여제도의 재측정요소	(590)	(333)
기여금	40,282	27,614
퇴직금의 지급	(7,668)	(6,855)
기타(*2)	(189)	(108)
기말	152,899	117,942

(*1) 당기 및 전기 중 사외적립자산에서 발생한 실제 이자수익은 각각 2,532백만원 및 2,530백만원입니다.

(*2) 당기 및 전기 중 관계사 간의 제도자산의 이동으로 인한 증감 각각 (-)90백만원 및 103백만원, 사외적립자산의 관리비용 각각 (-)99백만원 및 (-)211백만원이 포함되어 있습니다.

23.5 당기말 및 전기말 현재 사외적립자산의 구성항목은 다음과 같습니다.

(단위: 백만원)

구분	당기말	전기말
ELS	107,715	72,796
확정이율보장형상품	45,184	45,146
합 계	152,899	117,942

23.6 당기 및 전기 중 기타포괄손익으로 인식된 확정급여제도의 재측정요소는 다음과 같습니다.

(단위: 백만원)

구분	당기말	전기말
법인세차감전 재측정요소	(3,784)	(10,904)
법인세효과	916	2,639
법인세차감후 재측정요소	(2,868)	(8,265)

23.7 당기말 및 전기말 현재 보험수리적평가를 위하여 사용된 주요 추정은 다음과 같습니다.

구분	당기	전기
기대임금상승률	5.13%	5.11%
할인율(*1)	2.81%	2.74%

(*1) 당사는 확정급여채무의 현재가치 계산을 위하여 보고기간말 현재 확정급여채무의 통화 및 예상지급시기와 일관성이 있는 우량회사채의 시장수익률을 참조하여 할인율을 결정하였습니다. 한편, 당기말 및 전기말 현재 확정급여채무의 가중평균 듀레이션은 각각 11.3년 및 11.1년입니다.

23.8 당기말 현재 유의적인 각각의 보험수리적 가정이 발생가능한 합리적인 범위 내에서 변동한다면 확정급여채무에 미치게 될 영향은 다음과 같습니다.

(단위: 백만원)

구분	1% 상승시	1% 하락시
기대임금상승률의 변동	18,245	(15,598)
할인율의 변동	(15,779)	18,885

민감도 분석은 제도에서 발생할 것으로 기대되는 모든 현금흐름의 분산을 고려하지는 않았으나, 사용된 가정에 대한 민감도의 근사치를 제공하고 있습니다.

23.9 당기말 및 전기말 현재 기타장기종업원급여부채의 내역은 다음과 같습니다.

(단위: 백만원)

구분	당기말	전기말
기타장기종업원급여부채	4,770	4,353

24. 자본금

당기말 현재 자본금의 내역은 다음과 같습니다.

(단위: 백만원)

구분	총발행주식수(주)	주당 액면가액(원)	자본금
보통주	15,618,197	5,000	78,091
우선주	2,099,697	5,000	10,498
합 계	17,717,894		88,589

25. 자본잉여금

당기말 및 전기말 현재 자본잉여금의 내역은 다음과 같습니다.

(단위: 백만원)

구분	당기말	전기말
주식발행초과금	54,794	54,794
기타자본잉여금	42,532	42,532
합 계	97,326	97,326

26. 이익잉여금 및 배당금

26.1 당기말 및 전기말 현재 이익잉여금의 내역은 다음과 같습니다.

(단위: 백만원)

구분	당기말	전기말
법정적립금(*1)	44,310	44,310
임의적립금(*2)	1,208,968	1,003,536
미처분이익잉여금	506,292	297,695
합 계	1,759,570	1,345,541

(*1) 상법상 이익준비금은 회사가 자본금의 50%에 다할 때까지 매 결산기마다 금전에 의한 이익배당액의 10% 이상을 이익준비금으로 적립하도록 되어 있습니다. 동 이익준비금은 현금으로 배당할 수 없으며 주주총회의 결의에 의하여 이월결손금의 보전과 자본전입에만 사용될 수 있습니다.

(*2) 조세특례제한법의 규정에 따라 법인세 신고 시 신고조정에 의해 손금산입하는 연구및인력개발준비금 등을 이익잉여금처분시 별도 적립하고 있으며, 동 준비금 중 조세특례제한법의 규정에 따라 환입하는 금액은 임의적립금으로 이입하여 배당할 수 있습니다.

26.2 당기 및 전기 중 이익잉여금의 변동내역은 다음과 같습니다.

(단위: 백만원)

구분	당기	전기
기초금액	1,345,541	1,114,975
당기순이익	509,160	305,961
확정급여제도의 재측정요소	(2,868)	(8,266)
현금배당	(92,263)	(67,129)
기말금액	1,759,570	1,345,541

26.3 당기 및 전기 중 배당금의 지급내역은 다음과 같습니다.

<당기>

(단위: 백만원)

구분	총발행주식수(주)	자기주식수(주)	배당주식수(주)	주당 배당금(원)	총 배당액
보통주	15,618,197	958,411	14,659,786	5,500	80,629
우선주	2,099,697	3,438	2,096,259	5,550	11,634
합 계	17,717,894	961,849	16,756,045		92,263

<전기>

(단위: 백만원)

구분	총발행주식수(주)	자기주식수(주)	배당주식수(주)	주당 배당금(원)	총 배당액
보통주	15,618,197	958,411	14,659,786	4,000	58,639
우선주	2,099,697	3,438	2,096,259	4,050	8,490
합 계	17,717,894	961,849	16,756,045		67,129

27. 이익잉여금처분계산서

이 익 잉 여 금 처 분 계 산 서

=====

제 16 (당) 기	2016년 01월 01일부터 2016년 12월 31일까지	제 15 (전) 기	2015년 01월 01일부터 2015년 12월 31일까지
처분예정일	2017년 03월 17일	처분확정일	2016년 03월 18일
주식회사 LG생활건강			(단위: 백만원)

구분	제 16 (당) 기	제 15 (전) 기
I. 미처분이익잉여금	506,292	297,695
전기이월미처분이익잉여금	-	-
당기순이익	509,160	305,961
확정급여제도의 재측정요소	(2,868)	(8,266)
II. 임의적립금 등의 이입액	-	-
III. 합계	506,292	297,695
IV. 이익잉여금처분액	506,292	297,695
연구및인력개발적립금	100,000	90,000
시설적립금	280,517	115,432
배당금 (주당배당금(율)) - 보통주: 당기 7,500원(150%), 전기 5,500원(110%) - 우선주: 당기 7,550원(151%), 전기 5,550원(111%)	125,775	92,263
V. 차기이월미처분이익잉여금	-	-

28. 기타포괄손익누계액

28.1 당기말 및 전기말 현재 기타포괄손익누계액의 내역은 다음과 같습니다.

(단위: 백만원)

구분	당기말	전기말
매도가능금융자산평가손익	1,005	1,704

28.2 당기 및 전기 중 매도가능금융자산평가손익의 변동내역은 다음과 같습니다.

(단위: 백만원)

구분	당기	전기
기초금액	1,704	(24)
당기변동액	(699)	1,728
기말금액	1,005	1,704

29. 기타자본항목

당기말 및 전기말 현재 기타자본항목의 내역은 다음과 같습니다.

(단위: 백만원)

구분	당기말	전기말
자기주식	(70,877)	(70,877)
기타(*1)	249	(572)
합 계	(70,628)	(71,449)

(*1) 당기 중 종속기업인 (주)퓨처를 흡수합병함에 따라 821백만원 증가하였습니다 (주석 44).

30. 매출 및 매출원가

30.1 당기 및 전기 중 발생한 매출의 내역은 다음과 같습니다.

(단위: 백만원)

구분	당기	전기
제품매출	2,629,327	2,119,260
상품매출	973,345	858,615
기타매출	58,281	53,461
합 계	3,660,953	3,031,336

30.2 당기 및 전기 중 발생한 매출원가의 내역은 다음과 같습니다.

(단위: 백만원)

구분	당기	전기
제품매출원가	946,880	800,527
상품매출원가	504,278	447,571
기타매출원가	13,307	11,771
합 계	1,464,465	1,259,869

31. 판매비와관리비

당기 및 전기 중 발생한 판매비와관리비의 내역은 다음과 같습니다.

(단위: 백만원)

구분	당기	전기
급여및상여	229,875	223,077
퇴직급여	19,098	15,470
복리후생비	34,366	30,489
여비교통비	12,038	11,417
통신비	2,793	2,731
수도광열비	7,171	6,287
소모품비	3,850	2,583
세금과공과	12,856	9,669
임차료	20,747	18,941
지급수수료	836,003	640,875
감가상각비	22,861	25,349
수선비	3,950	3,756
차량유지비	539	500
보험료	792	586
광고선전비	235,179	221,387
견본비	1,555	5,269
대손충당금환입	(43)	(2)
운반비	55,128	51,839
도서인쇄비	3,165	2,856
교육훈련비	5,160	5,726
경상개발비	18,601	13,796
무형자산상각비	5,984	5,893
연구비	916	751
외주용역비	583	569
기타의판매비와관리비	9,159	8,554
합 계	1,542,326	1,308,368

32. 기타영업외손익

당기 및 전기 중 발생한 기타영업외손익의 내역은 다음과 같습니다.

(단위: 백만원)

구분	당기	전기
기타영업외수익:		
외환차익	5,399	2,779
외화환산이익	1,201	170
유형자산처분이익	1,549	124
무형자산처분이익	2,544	14
기타	4,063	20,062
소 계	14,756	23,149
기타영업외비용:		
기타의대손상각비	376	1,519
외환차손	7,780	2,122
외화환산손실	376	161
종속기업투자손상차손	31,271	32
유형자산처분손실	3,144	5,348
무형자산처분손실	130	358
유형자산손상차손	4,894	-
무형자산손상차손	-	755
기부금	19,324	11,722
기타	7,775	7,679
소 계	75,070	29,696

33. 비용의 성격별 분류

당기 및 전기 중 발생한 비용의 성격별 분류 내역은 다음과 같습니다.

(단위: 백만원)

구분	당기	전기
재고자산의 변동	(24,201)	(38,858)
원재료 및 상품 매입액	1,248,796	1,089,418
종업원급여	307,900	293,263
감가상각비 및 무형자산상각비	52,767	52,183
지급수수료	849,978	653,523
외주가공비	184,373	143,472
기타비용	387,178	375,236
합 계 (*1)	3,006,791	2,568,237

(*1) 매출원가 및 판매비와관리비의 합계 금액입니다.

34. 금융손익

34.1 당기 및 전기 중 발생한 금융수익 및 금융원가의 내역은 다음과 같습니다.

(단위: 백만원)

구분	당기	전기
금융수익:		
이자수익	1,303	4,502
배당금수익	44,106	1,156
외환차익	1,572	141
외화환산이익	351	137
파생상품거래이익	2,232	-
파생상품평가이익	226	2,578
소 계	49,790	8,514
금융원가:		
이자비용	18,532	31,831
외환차손	281	432
외화환산손실	77	589
파생상품평가손실	7,392	3,235
소 계	26,282	36,087

34.2 당기 및 전기 중 발생한 배당금수익의 내역은 다음과 같습니다.

(단위: 백만원)

피투자회사	당기	전기
(주)더페이스샵	40,000	-
케이엔아이(주)	862	431
Emery Oleochemicals Rika (M) Sdn. Bhd.	396	365
LG Vina Cosmetics Company Limited	749	360
LG Household & Health Care (Taiwan), Ltd.	2,086	-
(주)하나금융지주	13	-
합 계	44,106	1,156

35. 금융상품의 범주별 손익

당기 및 전기 중 금융상품의 범주별 손익은 다음과 같습니다.

<당기>

(단위: 백만원)

구분	금융자산			금융부채		합계
	현금및 현금성자산	매도가능 금융자산	대여금및 수취채권	당기손익인식 금융부채	상각후원가로 측정하는 금융부채	
이자수익	1,071	2	230	-	-	1,303
이자비용	-	-	-	-	(18,532)	(18,532)
배당금수익	-	13	-	-	-	13
외환차익	1,572	-	4,336	-	1,064	6,972
외환차손	(281)	-	(6,745)	-	(1,036)	(8,062)
외화환산이익	351	-	1,198	-	3	1,552
외화환산손실	(77)	-	(43)	-	(333)	(453)
대손충당금환입	-	-	43	-	-	43
기타의대손상각비	-	-	(376)	-	-	(376)
파생상품거래이익	-	-	-	2,232	-	2,232
파생상품평가이익	-	-	-	226	-	226
파생상품평가손실	-	-	-	(7,392)	-	(7,392)
매도가능금융자산평가손실 (세전기타포괄손익)	-	(923)	-	-	-	(923)
합 계	2,636	(908)	(1,357)	(4,934)	(18,834)	(23,397)

<전기>

(단위: 백만원)

구분	금융자산			금융부채		합계
	현금및 현금성자산	매도가능 금융자산	대여금및 수취채권	당기손익인식 금융부채	상각후원가로 측정하는 금융부채	
이자수익	4,245	-	257	-	-	4,502
이자비용	-	-	-	-	(31,831)	(31,831)
외환차익	141	-	2,659	-	120	2,920
외환차손	(432)	-	(1,939)	-	(183)	(2,554)
외화환산이익	137	-	138	-	32	307
외화환산손실	(589)	-	(83)	-	(78)	(750)
대손충당금환입	-	-	2	-	-	2
기타의대손상각비	-	-	(1,519)	-	-	(1,519)
파생상품평가이익	-	-	-	2,578	-	2,578
파생상품평가손실	-	-	-	(3,235)	-	(3,235)
매도가능금융자산평가이익 (세전기타포괄손익)	-	2,280	-	-	-	2,280
합 계	3,502	2,280	(485)	(657)	(31,940)	(27,300)

36. 법인세비용

36.1 당기 및 전기 중 발생한 법인세비용의 내역은 다음과 같습니다.

(단위: 백만원)

구분	당기	전기
당기 법인세 부담액	147,011	116,974
전기 법인세 조정액	(27,586)	22,898
연결납세로 인한 변동액	(622)	(2,223)
일시적차이로 인한 이연법인세 변동액	(11,746)	(16,718)
자본에 직접 반영된 법인세비용	1,139	2,087
합 계	108,196	123,018

36.2 당기 및 전기 중 자본에 직접 반영된 법인세비용의 내역은 다음과 같습니다.

(단위: 백만원)

구분	당기	전기
확정급여제도의 재측정요소	916	2,639
매도가능금융자산평가손익	223	(552)
합 계	1,139	2,087

36.3 당기 및 전기 중 회계이익에 적용세율을 곱하여 산출한 금액과 법인세비용의 조정내역은 다음과 같습니다.

(단위: 백만원)

구분	당기	전기
법인세비용차감전순이익	617,356	428,979
적용세율에 따른 법인세	148,938	103,351
조정사항:		
비과세수익 · 비공제비용	(8,211)	1,047
세액 공제 · 감면	(5,554)	(2,819)
전기 법인세 조정액	(24,589)	23,591
연결납세로 인한 변동액	(622)	(2,223)
기타	(1,766)	71
법인세비용	108,196	123,018
유효세율	17.53%	28.68%

36.4 당기말 현재 일시적차이의 법인세효과는 당해 일시적차이가 소멸되는 회계연도의 미래 예상세율을 적용하여 산정하였습니다.

36.5 당기 및 전기 중 이연법인세자산(부채)의 변동내역은 다음과 같습니다.

<당기>

(단위: 백만원)

구분	기초금액	당기손익반영	자본반영	사업결합으로 인한 증감	합병으로 인한 증감	기말금액
퇴직급여부채	1,483	836	(916)	-	-	1,403
대손충당금	26	-	-	-	-	26
일시상각충당금	(92)	2	-	-	-	(90)
유형자산	2,208	167	-	-	-	2,375
무형자산	4	13	-	-	-	17
반품충당부채	380	(17)	-	-	-	363
재고자산	16,829	(2,042)	-	-	-	14,787
선급비용	6,204	(710)	-	-	-	5,494
기타장기종업원급여부채	1,190	82	-	-	-	1,272
매도가능금융자산	607	-	-	-	-	607
연구및인력개발준비금	(8,954)	4,356	-	-	-	(4,598)
이연수익	3,335	(3)	-	-	-	3,332
미지급비용	14,740	(904)	-	-	-	13,836
기타	(451)	4,508	-	-	-	4,057
종속기업투자	(5,450)	3,776	-	-	-	(1,674)
관계기업투자	(109)	715	-	-	-	606
매도가능금융자산평가손익	(544)	446	(223)	-	-	(321)
무형자산손상차손	183	-	-	-	-	183
파생상품평가손익	159	(159)	-	-	-	-
토지	-	1,819	-	-	(11,782)	(9,963)
기타의무형자산	-	-	-	(6,444)	-	(6,444)
소 계	31,748	12,885	(1,139)	(6,444)	(11,782)	25,268
실현가능성이 낮아 인식하지 않은 이연법인세부채	5,460	-	-	-	-	5,460
합 계	37,208	12,885	(1,139)	(6,444)	(11,782)	30,728

<전기>

(단위: 백만원)

구분	기초금액	당기손익반영	자본반영	기말금액
퇴직급여부채	782	3,340	(2,639)	1,483
대손충당금	26	-	-	26
일시상각충당금	(95)	3	-	(92)
유형자산	2,115	93	-	2,208
무형자산	14	(10)	-	4
반품충당부채	383	(3)	-	380
재고자산	11,592	5,237	-	16,829
선급비용	8,638	(2,434)	-	6,204
기타장기종업원급여부채	1,167	23	-	1,190
매도가능금융자산	607	-	-	607
연구및인력개발준비금	(13,552)	4,598	-	(8,954)
이연수익	3,221	114	-	3,335
미지급비용	5,891	8,849	-	14,740
기타	219	(670)	-	(451)
종속기업투자	(5,877)	427	-	(5,450)
관계기업투자	(109)	-	-	(109)
매도가능금융자산평가손익	8	(1,104)	552	(544)
무형자산손상차손	-	183	-	183
파생상품평가손익	-	159	-	159
소 계	15,030	18,805	(2,087)	31,748
실현가능성이 낮아 인식하지 않은 이연법인세부채	5,460	-	-	5,460
합 계	20,490	18,805	(2,087)	37,208

36.6 당기말 현재 이연법인세자산으로 인식되지 않은 미사용 세무상 결손금의 총액 및 만기일은 다음과 같습니다.

(단위: 백만원)

구분	총액	만기일
2009년 발생분	243	2019년
2010년 발생분	175	2020년
2011년 발생분	504	2021년
2012년 발생분	490	2022년
2013년 발생분	561	2023년
합 계	1,973	

36.7 당기말 및 전기말 현재 이연법인세부채가 인식되지 않은 종속기업, 관계기업 및 공동기업과 관련된 일시적차이의 총액은 다음과 같습니다.

(단위: 백만원)

구분	당기말	전기말
종속기업투자 등	(22,560)	(22,560)

37. 주당이익

기본주당이익은 당사의 소유주에게 귀속되는 순이익을 가중평균유통주식수로 나누어 계산하며, 가중평균유통주식수는 발행주식수에 자기주식수를 차감한 후 가중평균하여 계산합니다. 한편, 당기말 현재 회석증권이 존재하지 않으므로 회석주당이익은 기본주당이익과 동일합니다.

37.1 당기 및 전기의 기본 및 회석 보통주당이익의 계산에 사용된 이익 및 주식 관련 정보는 다음과 같습니다.

(단위: 백만원)

구분	당기	전기
당기순이익	509,160	305,961
차감: 우선주당기순이익	(63,790)	(38,369)
보통주당기순이익	445,370	267,592
가중평균유통보통주식수(주)	14,659,786	14,659,786
기본 및 회석 보통주당이익 (단위: 원)	30,380	18,253

37.2 당기 및 전기의 기본 및 회석 우선주당이익의 계산에 사용된 이익 및 주식 관련 정보는 다음과 같습니다.

(단위: 백만원)

구분	당기	전기
우선주당기순이익	63,790	38,369
가중평균유통우선주식수(주)	2,096,259	2,096,259
기본 및 회석 우선주당이익 (단위: 원)	30,430	18,304

38. 우발사항 및 약정사항

38.1 소송사건

당기말 현재 당사는 3건의 소송사건(소송가액: 15백만원)에 피고로 제소되어 있으며, 1건의 소송사건(소송가액: INR 10,000천)에 대해 원고로 소송을 제기하였습니다. 당기말 현재 동 소송 결과를 예측할 수 없으므로 충당부채를 인식하지 않았습니다.

38.2 통상임금

2013년 12월 18일의 통상임금에 관한 대법원 전원합의체 판결에 따라 정기적·일률적·고정적으로 지급되는 정기상여금 및 각종 수당은 통상임금에 포함하여야 합니다. 당기말 현재 통상임금과 관련하여 진행 중인 소송사건은 없으며, 당사는 이로 인한 재무적 영향을 예측할 수가 없습니다.

38.3 약정사항

당기말 현재 금융기관과의 주요 약정사항의 내역은 다음과 같습니다.

(원화단위: 백만원, 외화단위: 천)

약정사항	한도액
당좌차월	18,000
수입신용장	6,170
일람불수입신용장	USD 500
기타외화지급보증	USD 100
B2B 주계약 등	115,000
매입외환	USD 700
일람불수입신용장 등 통합한도:	
일람불수입신용장 등	USD 51,000
수출신용장 매입 등	USD 12,000

38.4 당기말 현재 당사는 서울보증보험주식회사로부터 이행계약 등과 관련하여 6,996백만원의 지급보증을 제공받고 있습니다.

38.5 당기말 현재 사용이 제한된 금융자산의 내용은 다음과 같습니다.

(단위: 백만원)

구분	금액	사용제한 내용
단기금융상품	16,900	동반성장 펀드
장기금융상품	17	당좌개설보증금
합 계	16,917	

38.6 당사는 특정제품의 생산을 위하여 기술도입계약을 체결하고 기술 및 용역을 제공받기로 약정되어 있습니다.

38.7 당사는 영위하고 있는 사업과 관련하여 상표사용계약을 (주)LG와 체결하고 있습니다.

38.8 당사는 본사 사무실 등과 관련하여 (주)LG와 사무실 임차계약을 체결하고 있으며, 이와 관련하여 임차보증금 5,310백만원을 예치하고 있습니다.

38.9 당사는 Sunkist Growers, Inc.와 특정제품의 생산을 위한 계약을 체결하였으며, 이와 관련하여 특정제품 순매출액의 1.5%(최소금액 USD 1,000,000)를 경상기술료로 지급하고 있습니다. 한편, 당사가 보유하고 있는 Sunkist 브랜드와 관련하여 해태에이치티비(주)(구, 해태음료(주))와 상표권 사용 계약을 체결하였으며, 이와 관련하여 당사는 해태에이치티비(주)로부터 특정제품 순매출액의 1.5% ~ 5.0%(최소금액 USD 1,000,000)를 수취하고 있습니다. 또한, 당사의 상표가치 제고활동에 대한 대가로 특정제품 순매출액의 1%를 수취하고 있습니다.

39. 특수관계자 등과의 거래

39.1 당기말 및 전기말 현재 당사의 특수관계자 등 현황은 다음과 같습니다.

구분	당기말	전기말
유의적인 영향력을 행사하는 기업	(주)LG	(주)LG
종속기업	코카콜라음료(주)	코카콜라음료(주)
	(주)더페이스샵	(주)더페이스샵
	해태에이치티비(주)(구, 해태음료(주))	해태음료(주)
	(주)한국음료	(주)한국음료
	-	(주)퓨처
	Ginza Stefany Inc.	Ginza Stefany Inc.
	Everlife Co., Ltd.	Everlife Co., Ltd.
	락금생활건강무역(상해)유한공사	락금생활건강무역(상해)유한공사
	북경락금일용화학유한공사	북경락금일용화학유한공사
	항주락금화장품유한공사	항주락금화장품유한공사
	LG Vina Cosmetics Company Limited	LG Vina Cosmetics Company Limited
	LG Household & Health Care America Inc.	LG Household & Health Care America Inc.
	LG Household & Health Care (Taiwan), Ltd.	LG Household & Health Care (Taiwan), Ltd.
	LG-Sanita Limited	LG-Sanita Limited
	THEFACESHOP North America, Inc.	THEFACESHOP North America, Inc.
	더페이스샵(상해)화장품소수유한공사	더페이스샵(상해)화장품소수유한공사
	더페이스샵무역(광둥)유한공사	더페이스샵무역(광둥)유한공사
	TFS Singapore Private Limited	TFS Singapore Private Limited
	Everlifeagency Co., Ltd.	Everlifeagency Co., Ltd.
	Everlife H&B Co., Ltd.	Everlife H&B Co., Ltd.
	FRUITS & PASSION BOUTIQUES INC.	FRUITS & PASSION BOUTIQUES INC.
	FRUITS & PASSION IMMOBILIER INC.	FRUITS & PASSION IMMOBILIER INC.
	3390306 CANADA INC.	3390306 CANADA INC.
	(주)씨애피코스메틱스	(주)씨애피코스메틱스
	-	Suzhou CNP Cosmetics Co., Ltd.
	케이엔아이(주)	케이엔아이(주)
	(주)제니스	(주)제니스
	(주)밝은누리	(주)밝은누리
	(주)오비엠랩	-
	LG H&H HK LIMITED	-
	Toiletry Japan Inc.	-
	엘지파루크(주)	-
	락금생활건강화장품연구소(상해)유한공사	-
	관계기업	엘지유니참(주)
코티코리아(주)		코티코리아(주)

공동기업	Emery Oleochemicals Rika (M) Sdn. Bhd.	Emery Oleochemicals Rika (M) Sdn. Bhd.
	크린소울(유)	크린소울(유)
	(주)젠스토리	-
기타(*1)	(주)서브원 등	(주)서브원 등
대규모기업집단 소속회사(*2)	LG전자(주) 등 엘지기업집단 계열회사	LG전자(주) 등 엘지기업집단 계열회사

(*1) 당사의 최대주주인 (주)LG의 종속기업으로 구성되어 있습니다.

(*2) 유의적인 영향력을 행사하는 기업, 종속기업, 관계기업, 공동기업 및 기타의 특수관계자는 제외되어 있습니다.

39.2 당기 및 전기 중 특수관계자 등과의 주요 거래내역은 다음과 같습니다.

<당기>

(단위: 백만원)

구분	특수관계자명	매출 등	매입	유·무형 자산취득	유·무형 자산처분	기타비용
유의적인 영향력을 행사하는 기업	(주)LG	-	-	-	-	16,265
종속기업	코카콜라음료(주)	24,714	916	-	-	1,164
	(주)더페이스샵	28,131	863	283	7,216	479
	해태에이치티비(주)(구, 해태음료(주))	2,192	2,627	1,347	-	1,988
	한국음료(주)	7	-	-	-	-
	락금생활건강무역(상해)유한공사	108,981	-	-	-	1,856
	북경락금일용화학유한공사	1,868	7,605	-	-	-
	항주락금화장품유한공사	1,946	-	-	-	-
	LG Vina Cosmetics Company Limited	13,602	1,678	-	-	-
	LG Household & Health Care America Inc.	12,720	-	-	-	-
	LG Household & Health Care(Taiwan), Ltd.	17,201	-	-	-	-
	Ginza Stefany Inc.	4,222	-	-	-	160
	Everlife Co., Ltd.	3,253	82	-	-	630
	더페이스샵(상해)화장품소수유한공사	1,617	-	-	-	-
	TFS Singapore Private Limited	1,252	-	-	-	-
	FRUITS & PASSION BOUTIQUES INC.	933	-	-	-	-
	케이엔아이(주)	24	2,105	-	-	2,894
	(주)씨애피코스메틱스	339	1,426	12	-	-
	(주)제니스	507	32,535	-	7	813
	(주)밝은누리	8	-	-	-	1,543
	(주)오비엠랩	-	1,331	-	-	-
	Toiletry Japan Inc.	2,507	-	-	-	-
소 계	226,024	51,168	1,642	7,223	11,527	
관계기업	엘지유니참(주)	17,145	143,886	-	-	-
	코티코리아(주)	799	10,400	-	-	49
	소 계	17,944	154,286	-	-	49
공동기업	Emery Oleochemicals Rika (M) Sdn. Bhd.	348	16,095	-	-	-

	크린소울(유)	7	4,181	-	-	-
	소 계	355	20,276	-	-	-
기타	(주)서브원	2,120	137,778	18,321	-	19,730
	(주)LG경영개발원	88	-	-	-	2,461
	(주)LG스포츠	1	-	-	-	790
	(주)엘지씨엔에스	9,604	-	7,787	-	13,160
	(주)비앤이파트너스	-	-	438	-	1,299
	엘지엔시스(주)	-	-	75	-	37
	(주)비즈테크파트너스	2	-	-	-	-
	소 계	11,815	137,778	26,621	-	37,477
대규모기업집단소속회사	(주)LG화학	29,208	4,725	-	-	7,841
	Ningbo LG Yongxing Chemical Co.,Ltd.	274	-	-	-	-
	LG Chem (Tianjin) Engineering Plastics Co.,Ltd.	61	-	-	-	-
	(주)엘지하우시스	1,124	-	354	-	12,179
	(주)LG생명과학	166	-	-	-	83
	LG전자(주)	153	33	640	-	2,575
	엘지디스플레이(주)	1	-	-	-	-
	(주)하이프라자	31	-	18	-	-
	하이엠솔루텍(주)	-	12	-	-	-
	(주)유세스파트너스	4	-	-	-	201
	(주)에버온	-	-	-	-	8
	(주)LG상사	262	-	-	-	-
	(주)범한판토스	-	1,397	-	-	11,286
	(주)범한판토스부산신항물류센터	-	50	-	-	56
	(주)에이치에스애드	16	-	3,744	-	13,165
	(주)엘베스트	-	-	-	-	56
	(주)엘지유플러스	1,169	-	10	-	2,904
	소 계	32,469	6,217	4,766	-	50,354
합 계		288,607	369,725	33,029	7,223	115,672

<전기>

(단위: 백만원)

구분	특수관계자명	매출 등	매입	유·무형 자산 취득	기타비용
유의적인 영향력을 행사하는 기업	(주)LG	-	-	-	14,823
종속기업	코카콜라음료(주)	21,471	623	106	1,273
	(주)더페이스샵	14,787	2,418	5	696
	해태음료(주)	1,536	50	37	371
	(주)한국음료	9	-	-	-
	락금생활건강무역(상해)유한공사	42,612	1,848	-	-
	북경락금일용화학유한공사	2,209	5,085	-	2
	항주락금화장품유한공사	1,962	-	-	-
	LG Vina Cosmetics Company Limited	11,664	1,938	-	-
	LG Household & Health Care America Inc.	8,638	-	-	-
	LG Household & Health Care(Taiwan), Ltd.	14,872	-	-	-
	Ginza Stefany Inc.	1,594	-	-	235
	Everlife Co., Ltd.	87	-	-	456
	더페이스샵(상해)화장품소수유한공사	2,936	-	-	-
	TFS Singapore Private Limited	504	-	-	-
	FRUITS & PASSION BOUTIQUES INC.	27	-	-	-
	케이엔아이(주)	2	7,552	-	4,183
	(주)씨애피코스메틱스	24	158	2	1
	(주)제니스	-	11,682	-	125
	(주)밝은누리	-	-	-	147
	소 계	124,934	31,354	150	7,489
관계기업	엘지유니참(주)	9,484	134,744	-	1
	코티코리아(주)	1,053	11,223	-	42
	소 계	10,537	145,967	-	43
공동기업	Emery Oleochemicals Rika (M) Sdn. Bhd.	45	14,837	-	-
	크린소울(유)	-	2,686	-	-
	소 계	45	17,523	-	-
기타	(주)서브원	2,169	55,886	5,909	16,907
	(주)LG경영개발원	83	-	-	2,397
	(주)LG스포츠	2	-	-	800
	(주)엘지씨엔에스	12,479	-	1,971	12,830
	(주)비앤이파트너스	-	-	408	1,198
	(주)유세스파트너스	22	-	-	35
	엘지엔시스(주)	-	-	157	22
	(주)에버온	-	-	-	11
	소 계	14,755	55,886	8,445	34,200
대규모기업집단소속회사	(주)LG화학	30,836	5,186	-	7,904
	Ningbo LG Yongxing Chemical Co.,Ltd.	448	-	-	-
	LG Chem (Tianjin) Engineering Plastics	52	-	-	-

	Co.,Ltd.				
	(주)엘지하우시스	796	-	50	12,967
	(주)LG생명과학	173	90	-	82
	LG전자(주)	256	84	522	610
	엘지디스플레이(주)	52	-	-	-
	(주)하이프라자	-	-	5	-
	하이엠클루텍(주)	-	-	-	11
	(주)LG상사	109	-	-	-
	(주)범한판토스	-	516	-	2,710
	(주)범한판토스부산신항물류센터	-	82	-	-
	(주)에이치에스애드	-	-	2,213	9,133
	(주)엘베스트	-	-	-	157
	(주)엘지유플러스	295	-	1,230	1,824
	LG엠엠에이(주)	1	-	-	-
	엘지이노텍(주)	2	-	-	-
	하이로지스틱스(주)	-	329	-	10,093
	(주)도요엔지니어링	-	-	-	111
	소 계	33,020	6,287	4,020	45,602
	합 계	183,291	257,017	12,615	102,157

39.3 당기말 및 전기말 현재 특수관계자 등에 대한 주요 채권, 채무의 내역은 다음과 같습니다.

<당기말>

(단위: 백만원)

구분	특수관계자명	채권(*1)		채무	
		매출채권 등	대여금	매입채무 등	차입금
유의적인 영향력을 행사하는 기업	(주)LG	5,310	-	1,295	-
종속기업	코카콜라음료(주)	7,343	-	763	-
	(주)더페이스샵	16,837	-	1,339	-
	해태에이치티비(주)(구, 해태음료(주))	3,334	-	331	-
	락금생활건강무역(상해)유한공사	29,296	-	469	-
	북경락금일용화학유한공사	1,040	-	2,069	-
	항주락금화장품유한공사	1,199	-	-	-
	LG Vina Cosmetics Company Limited	3,521	-	281	-
	LG Household & Health Care America Inc.	1,245	-	-	-
	LG Household & Health Care(Taiwan), Ltd.	3,006	-	-	-
	Ginza Stefany Inc.	1,643	-	133	-
	Everlife Co., Ltd.	1,417	-	36	-
	더페이스샵(상해)화장품소수유한공사	162	-	-	-
	TFS Singapore Private Limited	477	-	-	-
	FRUITS & PASSION BOUTIQUES INC.	876	-	-	-
	케이엔아이(주)	9	-	513	-
	(주)씨앤피코스메틱스	185	-	325	-
	(주)제니스	81	-	920	-
	(주)밝은누리	15	-	166	-
	(주)오비엠랩	-	-	38	-
	Toiletry Japan Inc.	2,449	-	-	-
소 계	74,135	-	7,383	-	
관계기업	엘지유니참(주)	2,650	-	23,843	-
	코티코리아(주)	190	-	2,301	-
	소 계	2,840	-	26,144	-
공동기업	Emery Oleochemicals Rika (M) Sdn. Bhd.	-	-	890	-
	크린소울(유)	1	-	502	-
	소 계	1	-	1,392	-
기타	(주)서브원	11,269	-	32,964	-
	(주)LG경영개발원	1,402	-	145	-
	(주)엘지씨엔에스	832	-	2,370	-
	소 계	13,503	-	35,479	-
대규모기업집단소속회사	(주)LG화학	1,528	-	289	-
	Ningbo LG Yongxing Chemical Co.,Ltd.	42	-	-	-
	LG Chem (Tianjin) Engineering Plastics Co.,Ltd.	8	-	-	-

	(주)엘지하우시스	250	-	2,146	-
	(주)LG생명과학	10	-	-	-
	LG전자(주)	10	-	1,145	-
	하이엠플루텍(주)	-	-	1	-
	엘지엔시스(주)	-	-	82	-
	(주)범한판토스	-	-	1,849	-
	(주)범한판토스부산신항물류센터	-	-	16	-
	(주)에이치에스애드	17	-	11,343	-
	(주)엘지유플러스	219	-	194	-
	소 계	2,084	-	17,065	-
	합 계	97,873	-	88,758	-

(*1) 당사의 상기 채권과 관련하여 설정된 대손충당금은 없습니다.

<전기말>

(단위: 백만원)

구분	특수관계자명	채권(*1)		채무	
		매출채권 등	대여금	매입채무 등	차입금
유의적인 영향력을 행사하는 기업	(주)LG	5,329	-	1,059	-
종속기업	코카콜라음료(주)	10,210	-	659	-
	(주)더페이스샵	17,277	-	2,903	-
	해태음료(주)	5,295	-	132	-
	(주)퓨처	-	-	10	-
	락금생활건강무역(상해)유한공사	9,515	-	225	-
	북경락금일용화학유한공사	1,072	-	1,204	-
	항주락금화장품유한공사	1,212	-	-	-
	LG Vina Cosmetics Company Limited	3,752	-	561	-
	LG Household & Health Care America Inc.	2,205	-	-	-
	LG Household & Health Care(Taiwan), Ltd.	3,105	-	-	-
	Ginza Stefany Inc.	188	-	962	-
	Everlife Co., Ltd.	75	-	54	-
	더페이스샵(상해)화장품소수유한공사	555	-	-	-
	TFS Singapore Private Limited	190	-	-	-
	FRUITS & PASSION BOUTIQUES INC.	26	-	-	-
	케이엔아이(주)	-	-	337	-
	(주)씨애피코스메틱스	16	-	32	-
	(주)제니스	-	-	800	-
	(주)밝은누리	-	-	91	-
	소 계	54,693	-	7,970	-
관계기업	엘지유플러스(주)	2,298	-	21,761	-
	코티코리아(주)	259	-	2,257	-
	소 계	2,557	-	24,018	-
공동기업	크린소울(유)	-	-	236	-
기타	(주)서브원	11,197	-	24,389	-
	(주)LG경영개발원	1,447	-	-	-
	(주)엘지씨엔에스	425	-	1,385	-
	(주)유세스파트너스	-	-	19	-

	엘지엔시스(주)	-	-	90	-
	소 계	13,069	-	25,883	-
대규모기업집단소속회사	(주)LG화학	2,191	-	385	-
	Ningbo LG Yongxing Chemical Co.,Ltd.	84	-	-	-
	LG Chem (Tianjin) Engineering Plastics Co.,Ltd.	10	-	-	-
	(주)엘지하우시스	82	-	1,484	-
	(주)LG생명과학	18	-	23	-
	LG전자(주)	178	-	143	-
	엘지디스플레이(주)	53	-	-	-
	(주)범한판토스	-	-	604	-
	(주)범한판토스부산신항물류센터	-	-	8	-
	(주)에이치에스애드	-	-	14,306	-
	(주)엘지유플러스	61	-	1,376	-
	하이로지스틱스(주)	-	-	1,994	-
	소 계	2,677	-	20,323	-
합 계	78,325	-	79,489	-	

(*1) 당사의 상기 채권과 관련하여 설정된 대손충당금은 없습니다.

39.4 전기 중 특수관계자 등과의 주요 자금거래 내역은 다음과 같습니다.

<전기>

(단위: 백만원)

특수관계자 구분	특수관계자명	자금차입 거래		현금출자
		차입	상환	
종속기업	해태음료(주)	-	-	95,000

39.5 당기말 현재 당사가 특수관계자 등을 위하여 제공하고 있는 지급보증의 내용은 다음과 같습니다.

(단위: 천JPY)

구분	기업명	지급보증처	지급보증금액	차입금	보증기간	비 고
종속기업	Everlife Co., Ltd.	Mizuho Bank, Ltd.	JPY 5,800,000	JPY 3,100,000	2016.01.26 ~ 2017.01.26	여신한도 지급보증

당사는 당기 중 상기 지급보증과 관련하여 59백만원을 손익계산서 상 금융수익으로 인식하였습니다.

39.6 당기말 현재 당사가 특수관계자 등으로부터 제공받은 담보 및 보증은 없습니다.

39.7 당기 및 전기 중 주요 경영진에 대한 보상의 내역은 다음과 같습니다.

(단위: 백만원)

구분	당기	전기
단기급여	26,729	18,748
퇴직급여	2,484	1,885
합 계	29,213	20,633

상기 주요 경영진에 대한 보상금액은 당사의 기업 활동의 계획, 운영, 통제에 대하여 중요한 권한과 책임을 가진 중요 경영진[등기임원(비상임포함) 및 미등기임원] 전체에 대한 분류별 보상금액과 총 보상금액으로 구성되어 있습니다.

40. 운용리스 계약

40.1 리스이용자 입장

40.1.1 당사는 건물임대, 사무용비품임대, 차량임대의 운용리스계약을 체결하고 있으며, 당기말 및 전기말 현재 운용리스계약과 관련된 미래의 리스료 지급계획은 다음과 같습니다.

<당기말>

(단위: 백만원)

대상회사	리스료 지급계획			리스료총액
	1년 이내	1년~5년	5년 초과	
(주)LG 외	13,547	7,874	1,560	22,981

<전기말>

(단위: 백만원)

대상회사	리스료 지급계획			리스료총액
	1년 이내	1년~5년	5년 초과	
(주)LG 외	18,575	21,839	2,377	42,791

40.1.2 당기 및 전기 중 운용리스계약과 관련하여 당사가 인식한 리스료는 각각 17,000백만원 및 28,545 백만원입니다.

40.1.3 당기말 현재 리스이용 자산 중 전대리스에서 수취하게 될 것으로 기대되는 미래의 전대리스료는 다음과 같습니다

(단위: 백만원)

대상회사	리스료 수취계획			리스료총액
	1년 이내	1년~5년	5년 초과	
(주)더페이스샵 외	3,453	-	-	3,453

40.1.4 당기 및 전기 중 전대리스와 관련하여 당사가 수취한 전대리스료는 각각 3,453 백만원 및 3,359백만원입니다.

40.2 리스제공자 입장

40.2.1 당사는 부동산 또는 장비를 임대하는 운용리스계약을 체결하고 있으며 당기말 및 전기말 현재 운용리스계약과 관련된 미래의 리스료 수취계획은 다음과 같습니다.

<당기말>

(단위: 백만원)

대상회사	리스료 수취계획			리스료총액
	1년 이내	1년~5년	5년 초과	
(주)더페이스샵 외	785	230	-	1,015

<전기말>

(단위: 백만원)

대상회사	리스료 수취계획			리스료총액
	1년 이내	1년~5년	5년 초과	
(주)더페이스샵 외	1,269	-	-	1,269

40.2.2 당기 및 전기 중 운용리스계약과 관련하여 당사가 인식한 리스료수익은 각각 1,289백만원 및 1,269백만원입니다.

41. 현금흐름표

당기 및 전기 중 현금의 유입과 유출이 없는 중요한 거래의 내역은 다음과 같습니다.

(단위: 백만원)

구분	당기	전기
건설중인자산의 유형자산 대체	164,886	82,606
건설중인자산의 무형자산 대체	5,063	1,416
유형자산의 취득	4,437	2,556
무형자산의 취득	160	84
관계기업투자의 종속기업투자 대체	-	8,000
종속기업투자의 취득	4,060	3,932
사채의 유동성 대체	179,928	289,984

42. 금융상품의 범주별 분류 및 공정가치

42.1 당기말 및 전기말 현재 금융상품의 장부금액과 공정가치는 다음과 같습니다.

(단위: 백만원)

금융상품 범주	내역	당기말		전기말	
		장부금액	공정가치	장부금액	공정가치
당기손익인식금융자산(*1)	기타의기타비유동자산	542	542	-	-
현금및현금성자산(*2)	현금및현금성자산	105,356	105,356	189,104	189,104
대여금및수취채권(*2)	단기금융상품	16,900	16,900	16,900	16,900
	매출채권	329,564	329,564	281,817	281,817
	기타채권	19,985	19,985	21,933	21,933
	미수수익	113	113	125	125
	장기금융상품	17	17	18	18
	장기기타채권	39,353	39,353	48,238	48,238
	소 계	405,932	405,932	369,031	369,031
매도가능금융자산	상장 지분증권(*3)	2,731	2,731	3,654	3,654
	비상장 지분증권(*4)	1,211	1,211	611	611
	채무증권(*1)	960	960	-	-
	소 계	4,902	4,902	4,265	4,265
금융자산 합계		516,732	516,732	562,400	562,400
당기손익인식금융부채(*1)	기타의기타유동부채	1,986	1,986	-	-
	기타의기타비유동부채	14,166	14,166	9,678	9,678
	소 계	16,152	16,152	9,678	9,678
상각후원가로 측정하는 금융부채(*2)	매입채무	128,919	128,919	127,333	127,333
	기타채무	109,217	109,217	103,352	103,352
	미지급비용	86,785	86,785	85,324	85,324
	미지급배당금	27	27	22	22
	단기차입금	16,655	16,655	21,239	21,239
	유동성사채	179,928	179,928	289,984	289,984
	사채	509,188	509,188	688,430	688,430
	예수보증금	4,480	4,480	4,616	4,616
소 계	1,035,199	1,035,199	1,320,300	1,320,300	
금융부채 합계		1,051,351	1,051,351	1,329,978	1,329,978

(*1) 가치평가기법으로 공정가치를 측정하였습니다. 공정가치 평가는 경영진에게 평가시 사용된 관측가능하지 않은 투입변수에 대한 가정을 하도록 요구하고 있습니다. 경영진은 주기적으로 이러한 유의적인 관측가능하지 않은 투입변수에 대해 합리적인가능한 대안의 범위를 평가하고 전체 공정가치에 미치는 영향을 판단합니다. 일정한 범위 내의 다양한 추정치에 대한 확률은 합리적으로 평가될 수 있으며 동 공정가치에 대한 경영진의 추정에 사용될 수 있습니다.

(*2) 장부금액이 공정가치의 합리적인 근사치라고 판단하여 장부금액을 공정가치로 간주하였습니다.

(*3) 상장 지분증권의 경우 보고기간말 현재 활성거래시장에서 거래되는 시장가격으로 공정가치를 측정하였습니다.

(*4) 활성거래시장이 존재하지 않는 비상장 지분증권에 대하여는 공정가치를 신뢰성있게 측정할 수 없으며 공정가치와 취득원가와의 차이가 중요하지 않아 취득원가를 공정가치로 간주하였습니다.

42.2 공정가치 서열체계

42.2.1 당사는 공정가치측정에 사용된 투입변수의 유의성을 반영하는 공정가치 서열체계에 따라 공정가치측정치를 분류하고 있으며, 공정가치 서열체계의 수준은 다음과 같습니다.

구분	투입변수의 유의성
수준 1	활성시장의 (조정되지 않은) 공시가격을 이용하여 측정한 공정가치
수준 2	직접적으로 또는 간접적으로 관측 가능한 투입변수를 이용하여 측정한 공정가치
수준 3	관측 가능하지 않은 투입변수를 이용하여 측정한 공정가치

당사는 계속적으로 공정가치로 인식하는 금융상품에 대해 매 보고기간말 분류를 재평가(측정치 전체에 유의적인 투입변수 중 가장 낮은 수준에 근거함)하여 수준간의 이동이 있는지를 판단하고 있습니다. 당기 및 전기 중 공정가치 서열체계의 수준 사이의 유의적인 이동은 없었습니다.

42.2.2 당기말 및 전기말 현재 공정가치로 측정 또는 공시되는 자산·부채의 공정가치 수준 별 내역은 다음과 같습니다.

<당기말>

(단위: 백만원)

구분	수준1	수준2	수준3	합계
공정가치로 측정되는 자산:				
- 기타의기타비유동자산	-	-	542	542
- 상장 지분증권	365	2,366	-	2,731
소 계	365	2,366	542	3,273
공정가치가 공시되는 자산:				
- 현금및현금성자산	13	105,343	-	105,356
- 단기금융상품	-	16,900	-	16,900
- 매출채권	-	-	329,564	329,564
- 기타채권	-	-	19,985	19,985
- 미수수익	-	113	-	113
- 장기금융상품	-	17	-	17
- 장기기타채권	-	-	39,353	39,353
- 비상장 지분증권	-	-	1,211	1,211
- 채무증권	-	-	960	960
- 투자부동산	-	-	23,036	23,036
소 계	13	122,373	414,109	536,495
공정가치로 측정되는 부채:				
- 기타의기타유동부채	-	-	1,986	1,986
- 기타의기타비유동부채	-	-	14,166	14,166
소 계	-	-	16,152	16,152
공정가치가 공시되는 부채:				
- 매입채무	-	-	128,919	128,919
- 기타채무	-	-	109,217	109,217
- 미지급비용	-	-	86,785	86,785
- 미지급배당금	-	-	27	27
- 단기차입금	-	16,655	-	16,655
- 유동성사채	-	179,928	-	179,928
- 사채	-	509,188	-	509,188
- 예수보증금	-	-	4,480	4,480
소 계	-	705,771	329,428	1,035,199

<전기말>

(단위: 백만원)

구분	수준1	수준2	수준3	합계
공정가치로 측정되는 자산:				
- 상장 지분증권	276	3,378	-	3,654
공정가치가 공시되는 자산:				
- 현금및현금성자산	13	189,091	-	189,104
- 단기금융상품	-	16,900	-	16,900
- 매출채권	-	-	281,817	281,817
- 기타채권	-	-	21,933	21,933
- 미수수익	-	125	-	125
- 장기금융상품	-	18	-	18
- 장기기타채권	-	-	48,238	48,238
- 비상장 지분증권	-	-	611	611
- 투자부동산	-	-	23,036	23,036
소 계	13	206,134	375,635	581,782
공정가치로 측정되는 부채:				
- 기타의기타비유동부채	-	-	9,678	9,678
공정가치가 공시되는 부채:				
- 매입채무	-	-	127,333	127,333
- 기타채무	-	-	103,352	103,352
- 미지급비용	-	-	85,324	85,324
- 미지급배당금	-	-	22	22
- 단기차입금	-	21,239	-	21,239
- 유동성사채	-	289,984	-	289,984
- 사채	-	688,430	-	688,430
- 예수보증금	-	-	4,616	4,616
소 계	-	999,653	320,647	1,320,300

42.2.3 관측가능하지 않은 주요 투입변수의 민감도 분석

당기말 현재 당사의 공정가치 서열체계의 수준 3으로 분류된 공정가치 측정에 사용된 유의적인 관측가능하지 않은 투입변수의 민감도 분석은 다음과 같습니다.

(단위: 백만원)

구분	당기말 공정가치	평가대상	평가기법	관측가능하지 않은 유의적인 투입변수	당기말 투입변수	공정가치의 투입변수에 대한 민감도		
						투입변수의 변동	증가	감소
기타의기타유동부채 (주)씨앤피코스메틱스	1,986	기초자산	현금흐름할인 모형	영구성장률	2.00%	1.00%	(1,111)	928
				가중평균자본비용	13.16%	1.00%	1,194	(1,430)
		선도계약	선도가격결정 모형	할인율	1.82%	1.00%	(5)	5
기타의기타유동부채 합계	1,986							
기타의기타비유동부채 (주)케이엔아이	6,273	기초자산	현금흐름할인 모형	영구성장률	2.00%	1.00%	(303)	255
				가중평균자본비용	13.16%	1.00%	409	(483)
		선도계약	이항 모형	변동성	35.25%	5.00%	(16)	25
기타의기타비유동부채 (주)제니스	6,281	기초자산	현금흐름할인 모형	영구성장률	2.00%	1.00%	(537)	450
				가중평균자본비용	12.91%	1.00%	607	(740)
		옵션	Monte-Carlo Simulation 모형	변동성	35.25%	5.00%	(65)	88
기타의기타비유동부채 (주)오비엠클럽	1,612	기초자산	현금흐름할인 모형	영구성장률	2.00%	1.00%	(212)	177
				가중평균자본비용	13.16%	1.00%	241	(290)
		선도계약	선도가격결정 모형	할인율	2.42%	1.00%	(37)	38
기타의기타비유동부채 합계	14,166							

43. 재무위험관리

당사는 금융상품과 관련하여 시장위험(환율변동위험, 이자율위험 및 기타 가격위험), 신용위험 및 유동성위험과 같은 다양한 금융위험에 노출되어 있습니다. 당사의 위험관리의 목적은 당사의 재무적 성과에 영향을 미치는 잠재적 위험을 식별하여 당사가 허용가능한 수준으로 감소, 제거 및 회피하는 것입니다.

당사의 경영진은 각 위험별 관리절차가 정책에 부합하는지 지속적으로 검토하고 있으며, 위험관리부서 및 위험관리정책에는 전기말 이후 중요한 변동사항이 없습니다.

43.1 시장위험

시장위험은 시장가격의 변화로 인하여 금융상품의 미래현금흐름에 대한 공정가치가 변동될 위험입니다. 시장위험은 환율변동위험, 이자율위험 및 기타 가격위험의 세 유형의 위험으로 구성되어 있습니다.

43.1.1 환율변동위험

환율변동위험은 환율변동으로 인하여 금융상품의 미래현금흐름에 대한 공정가치가 변동될 위험입니다. 당사는 기업의 영업활동(수익이나 비용이 당사의 기능통화와 다른 통화로 발생할 때)으로 인해 환율변동위험에 노출되어 있습니다.

당기말 및 전기말 현재 기능통화 이외의 외화로 표시된 화폐성 자산 및 부채의 장부금액은 다음과 같습니다.

(단위: 백만원)

구분	당기말		전기말	
	자산	부채	자산	부채
USD	14,301	10,321	16,270	5,659
EUR	378	164	790	41
JPY	797	895	5,630	4,317
SGD	-	148	-	218
CNY	30,327	2,000	90	12
CAD	950	-	-	-
합 계	46,753	13,528	22,780	10,247

다음은 다른 모든 변수가 일정하다고 가정할 때 각 외화에 대한 원화의 환율 10% 변동시 당사의 세전순이익에 미치는 효과에 대한 민감도분석 결과입니다.

(단위: 백만원)

구분	당기말		전기말	
	10% 상승시	10% 하락시	10% 상승시	10% 하락시
USD	398	(398)	1,061	(1,061)
EUR	21	(21)	75	(75)
JPY	(10)	10	131	(131)
SGD	(15)	15	(22)	22
CNY	2,833	(2,833)	8	(8)
CAD	95	(95)	-	-
합 계	3,322	(3,322)	1,253	(1,253)

상기 민감도 분석은 보고기간말 현재 원화 이외의 외화로 표시된 화폐성 자산 및 부채를 대상으로 하였습니다.

43.1.2 이자율위험

이자율위험은 시장이자율의 변동으로 인하여 금융상품의 공정가치나 미래현금흐름이 변동할 위험입니다. 당사는 고정이자부 차입금과 변동이자부 차입금을 혼용하여 이자율위험을 관리하는 정책을 수립하고 있습니다.

당기말 및 전기말 현재 당사가 보유하고 있는 이자부 금융부채의 장부금액은 다음과 같습니다.

(단위: 백만원)

구분	당기말	전기말
고정이자율:		
사채	689,117	978,414
변동이자율:		
차입금	16,655	21,239

당기말 현재 다른 모든 변수가 동일하고 이자율이 100 basis point 변동하는 경우, 변동이자부 차입금의 이자비용이 당기 세전이익에 미치는 영향은 다음과 같습니다.

(단위: 백만원)

구분	당기	
	100bp 상승	100bp 하락
당기 세전이익	(167)	167

43.1.3 기타 가격위험

당사의 상장 및 비상장 지분상품은 미래가치 불확실성으로 인해 발생하는 시장가격위험에 노출되어 있습니다. 당기말 현재 상장 지분상품의 공정가치 노출액은 2,731백만원입니다. 다른 변수가 일정하고 상장 지분상품의 가격이 10% 변동할 경우 가격변동이 재무제표에 미치는 영향은 273백만원(법인세효과 차감 전)입니다.

43.2 신용위험

신용위험이란 고객이나 거래상대방이 금융상품에 대한 계약상의 의무를 이행하지 않아 당사가 재무손실을 입을 위험을 의미합니다. 신용위험은 거래처에 대한 신용위험 뿐 아니라 현금 및 현금성자산, 금융기관 예치금 등으로부터 발생하고 있습니다. 금융기관의 경우, 신용등급이 우수한 거래처와 거래하고 있으므로 금융기관으로부터의 신용위험은 제한적입니다.

일반거래처의 경우 고객의 재무상태, 과거 경험 등 기타 요소들을 고려하여 신용을 평가하게 됩니다. 고객신용위험은 당사의 정책, 절차 및 고객 신용위험관리 관련 통제를 준수하여야 하는 각 사업부문에 의해 관리되고 있습니다. 신용한도는 내부 등급평가기준에 근거하여 모든 고객에 대하여 설정되어 있습니다. 고객 신용평가는 다양한 요소가 고려되어 작성되는 신용등급평가에 근거하여 이루어지고 있습니다. 매출채권금액은 정기적으로 모니터링되고 있습니다.

당사는 매 보고기간말 현재 주요 고객 채권에 대한 손상여부를 개별적으로 분석하고 있습니다. 추가로 소액다수채권의 경우 유사한 신용위험의 특성을 가진 금융자산의 집합에 포함하여 집합적으로 손상여부를 검토하고 있습니다. 손상은 과거 발생손실자료에 근거하여 산정되고 있습니다.

당사는 고객들이 여러 국가와 산업에 분산되어 있으며 각각 독립적인 시장에서 영업이 이루어지므로 매출채권과 관련된 위험의 집중도가 낮은 것으로 평가하고 있습니다.

43.2.1 당기말 및 전기말 현재 신용위험에 대한 노출 정도는 다음과 같습니다.

(단위: 백만원)

구분	당기말	전기말
현금및현금성자산	105,356	189,104
단기금융상품	16,900	16,900
매출채권(대손충당금 차감전 총계기준)	330,738	283,033
기타채권(대손충당금 차감전 총계기준)	20,279	22,226
미수수익	113	125
장기금융상품	17	18
장기기타채권 (대손충당금 및 현재가치할인차금 차감전 총계기준)	41,410	50,282
매도가능채무상품	960	-

43.2.2 지급보증

당사는 종속기업에 대해서만 지급보증을 제공하고 있습니다(주석 39.5 참조).

43.3 유동성위험

유동성위험은 만기까지 모든 금융계약상의 약정사항들을 이행할 수 있도록 자금을 조달하지 못할 위험입니다. 당사는 유동성위험을 관리하기 위하여 단기 및 중장기 자금관리계획을 수립하고 현금유출 예산과 실제 현금유출액을 지속적으로 분석·검토하여 금융부채와 금융자산의 만기구조를 대응시키고 있습니다. 당사의 경영진은 영업활동으로 인한 현금흐름과 금융자산의 현금유입으로 금융부채를 상환가능하다고 판단하고 있습니다.

당기말 및 전기말 현재 할인되지 않은 계약상 현금흐름에 근거하여 작성된 금융부채의 만기 정보는 다음과 같습니다.

<당기말>

(단위: 백만원)

구분	장부금액	1년 미만	1년 이상 5년 미만	합계
매입채무	128,919	128,919	-	128,919
기타채무	109,217	109,217	-	109,217
미지급비용	86,785	86,785	-	86,785
미지급배당금	27	27	-	27
차입금	16,655	16,655	-	16,655
사채	689,117	197,806	524,542	722,348
예수보증금	4,480	-	4,480	4,480
합 계	1,035,200	539,409	529,022	1,068,431

<전기말>

(단위: 백만원)

구분	장부금액	1년 미만	1년 이상 5년 미만	합계
매입채무	127,333	127,333	-	127,333
기타채무	103,352	103,352	-	103,352
미지급비용	85,324	85,324	-	85,324
미지급배당금	22	22	-	22
차입금	21,239	21,239	-	21,239
사채	978,414	312,819	722,348	1,035,167
예수보증금	4,616	-	4,710	4,710
합 계	1,320,300	650,089	727,058	1,377,147

43.4 자본관리

자본관리의 주 목적은 당사의 영업활동을 유지하고 주주가치를 극대화하기 위하여 높은 신용등급과 건전한 자본비율을 유지하기 위한 것입니다.

자본구조의 유지 또는 조정을 위하여 당사는 배당을 조정하거나, 주주에게 자본금을 반환하며, 부채 감소를 위해 신주 발행 및 자산 매각 등을 실시하고 있습니다. 당사의 자본구조는 차입금에서 현금및현금성자산을 차감한 순차입금과 자본으로 구성되어 있으며, 당사의 전반적인 자본위험 관리 정책은 전기와 동일합니다.

한편, 당기말 및 전기말 현재 당사가 자본으로 관리하고 있는 항목의 내역은 다음과 같습니다.

(단위: 백만원)

구분	당기말	전기말
차입금총계	705,771	999,654
차감: 현금및현금성자산	(105,356)	(189,104)
순차입금	600,415	810,550
자본총계	1,875,861	1,461,712
순자본차입금비율	32.01%	55.45%

43.5 금융자산의 양도

당기말 및 전기말 현재 전체가 제거되지는 않은 양도 금융자산의 내역은 다음과 같습니다.

(단위: 백만원)

구분	대여금 및 수취채권	
	당기말	전기말
양도자산에 한하여 소구권이 있는 부채:		
자산의 공정가치	16,655	21,239
관련 부채의 공정가치	(16,655)	(21,239)
순포지션	-	-

44. 합병

44.1 일반사항

당사는 천안 퓨처산업단지의 개발 및 운영의 효율성을 제고하고자 2015년 11월 26일 이사회 결의에 따라 종속기업인 (주)퓨처를 2016년 2월 18일자로 흡수합병하였습니다.

동 합병의 개요는 다음과 같습니다.

구분	합병 후 존속회사	합병 후 소멸회사
회사의 명칭	(주)LG생활건강	(주)퓨처
소재지	서울특별시 종로구 새문안로 58	충청남도 천안시 동남구 청당산업길 250
대표이사	차석용	이정희
상장여부	유가증권시장주권 상장법인	비상장법인
합병비율	1.00	0.00

44.2 취득 자산 및 인수 부채

동 합병은 지배·종속기업 간의 합병으로서 합병으로 인하여 당사가 취득한 자산과 인수한 부채는 합병일 현재 연결재무제표상 장부금액으로 인식하였습니다.

당사가 합병의 결과로 인식한 취득 자산 및 인수 부채의 내역은 다음과 같습니다.

(단위: 백만원)

구분	금액
자산:	
현금및현금성자산	4,134
기타채권	824
기타자산	4
유형자산	59,634
무형자산	20,735
자산 총계	85,331
부채:	
기타채무	154
이연법인세부채	11,781
부채 총계	11,935
순자산 장부금액	73,396
차감: 합병일 현재 종속기업투자의 장부금액	72,575
차감: 기타자본항목(*1)	821
총 합병대가	-

(*1) 순자산 장부금액과 합병일 현재 종속기업투자의 장부금액과의 차이를 재무상태표상 기타자본항목으로 인식하였습니다.

45. 보고기간후 사건

45.1 당사는 2017년 1월 31일자로 (주)LG화학의 건강기능식품 사업을 4,700백만원에 취득하기로 하는 양수도계약을 체결하였습니다.

45.2 당사는 2017년 1월 24일자 이사회에서 종속기업인 코카콜라음료(주)의 주식 4,500,000주를 주당 16,500원에 처분할 것을 결의하였습니다. 이는 코카콜라음료 (주)의 유상감자 목적의 처분으로서 처분 후 지분율은 처분 전과 동일한 바, 동 거래에 따른 지배력의 변동은 없습니다.

6. 기타 재무에 관한 사항

가. 재무제표 재작성 등 유의사항

(1) 재무제표 재작성

- 해당사항 없음.

(2) 합병, 분할, 자산양수도, 영업양수도에 관한 사항

당사는 천안 퓨처산업단지의 개발 및 운영의 효율성을 제고하고자

2015년 11월 26일 이사회 결의에 따라 종속기업인 (주)퓨처를 2016년 2월 18일자로 흡수 합병하였습니다. (관련공시: '합병등 종료보고서', 제출일: 2016년 2월 18일)

동 합병의 개요는 다음과 같습니다.

구분	합병 후 존속회사	합병 후 소멸회사
회사의 명칭	(주)LG생활건강	(주)퓨처
소재지	서울특별시 종로구 새문안로 58	충청남도 천안시 동남구 청당산업길 250
대표이사	차석용	이정희
상장여부	유가증권시장주권 상장법인	비상장법인
합병비율	1.00	0.00

1) 취득 자산 및 인수 부채

동 합병은 지배·종속기업 간의 합병으로서 합병으로 인하여 당사가 취득한 자산과 인수한 부채는 합병일 현재 연결재무제표상 장부금액으로 인식하였습니다.

당사가 합병의 결과로 인식한 취득 자산 및 인수 부채의 내역은 다음과 같습니다.

(단위: 백만원)

구분	금액
자산:	
현금및현금성자산	4,134
기타채권	824
기타자산	4
유형자산	59,634
무형자산	20,735
자산 총계	85,331
부채:	
기타채무	154
이연법인세부채	11,781
부채 총계	11,935
순자산 장부금액	73,396
차감: 합병일 현재 종속기업투자의 장부금액	72,575
차감: 기타자본항목(*1)	821
총 합병대가	-

(*1) 순자산 장부금액과 합병일 현재 종속기업투자의 장부금액과의 차이를 채무상대표상 기타자본항목으로 인식하였습니다.

나. 대손충당금 설정현황

(1) 최근 3사업연도의 계정과목별 대손충당금 설정내역

(단위 : 백만원)

구분	계정과목	채권 금액	대손충당금	대손충당금 설정률(%)
제16기	매출채권	475,486	5,840	1.2%
	미수금	15,994	764	4.8%
	기타대여금및수취채권	8,029	-	0.0%
	장기기타채권	95,277	3,526	3.9%
	합계	594,786	10,130	1.7%
제15기	매출채권	425,060	5,345	1.3%
	미수금	12,549	368	2.9%
	기타대여금및수취채권	4,241	-	-
	장기기타채권	91,325	3,046	3.3%
	합계	533,175	8,760	1.6%
제14기	매출채권	413,094	4,838	1.2%
	미수금	14,246	303	2.1%
	기타대여금및수취채권	4,714	-	-
	장기기타채권	85,411	1,476	1.7%
	합계	517,465	6,617	1.3%

(2) 최근 3사업연도의 대손충당금 변동현황

(단위 : 백만원)

구 분	제16기	제15기	제14기
1. 기초 대손충당금 잔액합계	8,760	6,617	6,100
2. 순대손처리액(① - ② ± ③)	953	212	75
① 대손처리액(상각채권액)	1,161	518	470
② 상각채권회수액	14	99	126
③ 기타증감액	-194	-207	-269
3. 대손상각비 계상(환입)액	2,323	2,355	592
4. 기말 대손충당금 잔액합계	10,130	8,760	6,617

(3) 매출채권 관련 대손충당금 설정방침

1) 정상채권 : 기준회전일 초과에 따른 대손충당금 설정 기준

구 분	기준회전일 이내	30일 이하	60일 이하	90일 이하	180일 이하	360일 이하	360일 초과
설정율	0.00%	1%	3%	5%	10%	20%	50%

2) 사고채권

사고채권이란 지급의 거절이나 채무자의 부도, 파산, 청산, 법정관리, 화의신청, 도주, 실종 등으로 회수가 불확실한 채권을 말합니다.

구 분	표준비율	비 고
법정관리, 화의채권 - 변제기일 확정전 - 변제기일 확정후	50% 현재가치 평가	-
기타 사고채권 - 담보범위 내 채권가액 - 담보범위 초과액	20% 100%	※ 현금대용담보, 지급보증보험 및 부동산 담보경우

주) 현재가치 할인율은 회사의 가중평균 차입이자율 적용

(4) 당기말 현재 경과기간별 매출채권잔액 현황

(단위 : 백만원)

구 분	기준회전일 이 내	30일 이하	60일 이하	90일 이하	180일 이하	360일 이하	360일 초과	계
금액	453,661	16,927	1,094	523	761	761	1,759	475,486
구성비율	95.4%	3.6%	0.2%	0.1%	0.2%	0.2%	0.4%	100.0%

다. 재고자산 현황 등

(1) 최근 3사업연도의 재고자산의 사업부문별 보유현황

(단위 : 백만원)

사업부문	계정과목	제16기	제15기	제14기	비 고
Healthy (생활용품)	상 품	61,898	50,118	42,813	-
	제 품	72,301	65,221	58,327	-
	재공품	4,567	4,266	4,490	-
	원재료	22,434	21,622	20,325	-
	저장품	2,425	2,065	2,096	-
	미착품	34,635	32,702	35,026	-
	소 계	198,260	175,994	163,077	-
Beautiful (화장품)	상 품	91,599	74,768	76,481	-
	제 품	75,081	65,199	55,137	-
	재공품	25,299	25,663	15,071	-
	원재료	20,032	18,553	18,006	-
	저장품	3,793	2,817	1,790	-
	미착품	19,544	3,614	3,878	-
	소 계	235,348	190,614	170,363	-
Refreshing (음료)	상 품	7,638	9,790	10,607	-
	제 품	46,692	37,112	36,698	-
	재공품	1,821	-	-	-
	원재료	41,370	23,225	24,591	-
	저장품	3,979	3,209	3,600	-
	미착품	778	1,314	2,364	-
	소 계	102,278	74,650	77,859	-
합 계	상 품	161,135	134,676	129,900	-
	제 품	194,074	167,532	150,162	-
	재공품	31,687	29,930	19,561	-
	원재료	83,836	63,400	62,922	-
	저장품	10,197	8,090	7,486	-
	미착품	54,957	37,630	41,268	-
	합 계	535,886	441,258	411,299	-
총자산대비 재고자산 구성비율(%) [재고자산÷기말자산총계×100]		11.90%	10.47%	10.74%	-
재고자산회전율(회수) [연환산 매출원가÷{(기초재고+기말재고) }÷2]		4.98	5.13	5.34	-

(2) 재고자산의 실사내용

1) 실사일자

- 당사는 제16기 재무제표를 작성함에 있어서 2016년 12월 30일 공장가동 종료시(18시)를 기준으로 재고조사를 실시하였습니다.

- 2) 재고실사시 전문가의 참여 또는 외부감사인의 입회여부 등
 - 당사의 동 일자 재고실사시에는 외부감사인 및 회계부서에서 합석하였습니다.

라. 금융상품의 공정가치평가 내역

(1) 금융상품의 범주별 분류

당기말 및 전기말 현재 금융상품의 장부금액과 공정가치는 다음과 같습니다.

(단위: 백만원)

금융상품 범주	내역	당기말		전기말	
		장부금액	공정가치	장부금액	공정가치
당기손익인식금융자산(주1)	기타의기타비유동자산	542	542	-	-
현금및현금성자산(주2)	현금및현금성자산	338,852	338,852	396,938	396,938
대여금및수취채권(주2)	단기금융상품	26,900	26,900	30,900	30,900
	매출채권	469,646	469,646	419,715	419,715
	기타채권	23,259	23,259	16,422	16,422
	미수수익	492	492	298	298
	장기금융상품	26	26	1,027	1,027
	장기기타채권	91,008	91,008	87,238	87,238
	소 계	611,331	611,331	555,600	555,600
매도가능금융자산	상장 지분증권(주3)	2,731	2,731	3,654	3,654
	비상장 지분증권(주4)	2,099	2,099	1,499	1,499
	채무증권(주1)	960	960	-	-
	소 계	5,790	5,790	5,153	5,153
금융자산 합계		956,515	956,515	957,691	957,691
상각후원가로 측정하는 금융부채(주2)	매입채무	228,558	228,558	217,346	217,346
	기타채무	219,156	219,156	207,570	207,570
	미지급비용	168,170	168,170	159,830	159,830
	미지급배당금	27	27	22	22
	단기차입금	92,337	92,337	82,693	82,693
	유동성장기차입금	5,000	5,000	-	-
	유동성사채	179,928	179,928	289,984	289,984
	유동성금융리스부채	2	2	12	12
	기타의기타유동부채	20,000	20,000	-	-
	장기차입금	7,760	7,760	-	-
	사채	509,188	509,188	688,430	688,430
	금융리스부채	41	41	33	33
	예수보증금	8,916	8,916	8,435	8,435
	기타의기타비유동부채	23,073	23,073	35,880	35,880
금융부채 합계		1,462,156	1,462,156	1,690,235	1,690,235

주1) 가치평가기법으로 공정가치를 측정하였습니다. 공정가치 평가는 경영진에게 평가시 사용된 관측가능하지 않은 투입변수에 대한 가정을 하도록 요구하고 있습니다. 경영진은 주기적으로 이러한 유의적인 관측가능하지 않은 투입변수에 대해 합리적인가능한 대안의 범위를 평가하고 전체 공정가치에 미치는 영향을 판단합니다. 일정한 범위 내의 다양한 추정치에 대한 확률은 합리적으로 평가될 수 있으며 동 공정가치에 대한 경영진의 추정에 사용될 수 있습니다.

주2) 장부금액이 공정가치의 합리적인 근사치라고 판단하여 장부금액을 공정가치로 간주하였습니다.

주3) 상장 지분증권의 경우 보고기간말 현재 활성거래시장에서 거래되는 시장가격으로 공정가치를 측정하였습니다.

주4) 활성거래시장이 존재하지 않는 비상장 증권에 대하여는 공정가치를 신뢰성있게 측정할 수 없으며 공정가치와 취득원가와의 차이가 중요하지 않아 취득원가를 공정가치로 간주하였습니다.

(2)공정가치 서열체계

1) 연결기업은 공정가치측정에 사용된 투입변수의 유의성을 반영하는 공정가치 서열체계에 따라 공정가치측정치를 분류하고 있으며, 공정가치 서열체계의 수준은 다음과 같습니다.

구분	투입변수의 유의성
수준 1	활성시장의(조정되지 않은) 공시가격을 이용하여 측정된 공정가치
수준 2	직접적으로 또는 간접적으로 관측 가능한 투입변수를 이용하여 측정된 공정가치
수준 3	관측 가능하지 않은 투입변수를 이용하여 측정된 공정가치

연결기업은 계속적으로 공정가치로 인식하는 금융상품에 대해 매 보고기간말 분류를 재평가(측정치 전체에 유의적인 투입변수 중 가장 낮은 수준에 근거함)하여 수준간의 이동이 있는지를 판단하고 있습니다. 당분기 및 전기 중 공정가치 서열체계의 수준 사이의 유의적인 이동은 없었습니다.

2) 당기말 및 전기말 현재 공정가치로 측정 또는 공시되는 자산·부채의 공정가치 수준별 내역은 다음과 같습니다.

<당기말> (단위: 백만원)

구분	수준1	수준2	수준3	합 계
공정가치로 측정되는 자산:				
- 기타의기타비유동자산	-	-	542	542

- 상장 지분증권	365	2,366	-	2,731
소 계	365	2,366	542	3,273
공정가치가 공시되는 자산:				
- 현금및현금성자산	2,092	336,760	-	338,852
- 단기금융상품	-	26,900	-	26,900
- 매출채권	-	-	469,646	469,646
- 기타채권	-	-	23,259	23,259
- 미수수익	-	492	-	492
- 장기금융상품	-	26	-	26
- 장기기타채권	-	-	91,008	91,008
- 비상장 지분증권	-	-	2,099	2,099
- 투자부동산	-	-	30,218	30,218
소 계	2,092	364,178	616,230	982,500
공정가치가 공시되는 부채:				
- 매입채무	-	-	228,558	228,558
- 기타채무	-	-	219,156	219,156
- 미지급비용	-	-	168,170	168,170
- 미지급배당금	-	-	27	27
- 단기차입금	-	92,337	-	92,337
- 유동성장기차입금	-	5,000	-	5,000
- 유동성사채	-	179,928	-	179,928
- 유동성금융리스부채	-	2	-	2
- 기타의기타유동부채	-	-	20,000	20,000
- 장기차입금	-	7,760	-	7,760
- 사채	-	509,188	-	509,188
- 금융리스부채	-	41	-	41
- 예수보증금	-	-	8,916	8,916
- 기타의기타비유동부채	-	-	23,073	23,073
소 계	-	794,256	667,900	1,462,156

<전기말>

(단위: 백만원)

구분	수준1	수준2	수준3	합 계
공정가치로 측정되는 자산:				
- 상장 지분증권	276	3,378	-	3,654
공정가치가 공시되는 자산:				
- 현금및현금성자산	3,705	393,233	-	396,938
- 단기금융상품	-	30,900	-	30,900
- 매출채권	-	-	419,715	419,715

- 기타채권	-	-	16,422	16,422
- 미수수익	-	298	-	298
- 장기금융상품	-	1,027	-	1,027
- 장기기타채권	-	-	87,238	87,238
- 비상장 지분증권	-	-	1,499	1,499
- 투자부동산	-	-	30,745	30,745
소 계	3,705	425,458	555,619	984,782
공정가치가 공시되는 부채:				
- 매입채무	-	-	217,346	217,346
- 기타채무	-	-	207,570	207,570
- 미지급비용	-	-	159,830	159,830
- 미지급배당금	-	-	22	22
- 단기차입금	-	82,693	-	82,693
- 유동성사채	-	289,984	-	289,984
- 유동성금융리스부채	-	12	-	12
- 사채	-	688,430	-	688,430
- 금융리스부채	-	33	-	33
- 예수보증금	-	-	8,435	8,435
- 기타의기타비유동부채	-	-	35,880	35,880
소 계	-	1,061,152	629,083	1,690,235

마. 채무증권 발행실적 등

- 해당사항 없음

(단위 : 원)

회사명	품목	발주처	계약일	공사기 한	수주총 액	진행률	미청구공사		공사미수금	
							총액	손상차손 누계액	총액	대손 총당금
-	-	-	-	-	-	-	-	-	-	-
합 계						-	-	-	-	-

(1) 채무증권 발행실적

채무증권 발행실적

(기준일 : 2016년 12월 31일)

(단위 : 백만원, %)

발행회사	증권종류	발행방법	발행일자	권면 총액	이자율	평가등급 (평가기관)	만기일	상환 여부	주관회사
(주)LG생활건강	기업어음증권	사모	2014년 01월 17일	10,000	2.73	A1	2014년 03월 04일	만기상환	-
(주)LG생활건강	기업어음증권	사모	2014년 01월 17일	10,000	2.73	A1	2014년 03월 04일	만기상환	-
(주)LG생활건강	기업어음증권	사모	2014년 01월 20일	10,000	2.72	A1	2014년 02월 03일	만기상환	-
(주)LG생활건강	기업어음증권	사모	2014년 01월 20일	10,000	2.72	A1	2014년 02월 03일	만기상환	-
(주)LG생활건강	기업어음증권	사모	2014년 01월 20일	10,000	2.73	A1	2014년 03월 20일	만기상환	-

(주)LG생활건강	기업어음증권	사모	2016년 01월 25일	10,000	1.67	A1	2016년 02월 15일	만기상환	-
(주)LG생활건강	기업어음증권	사모	2016년 02월 24일	10,000	1.62	A1	2016년 03월 07일	만기상환	-
(주)LG생활건강	기업어음증권	사모	2016년 02월 24일	10,000	1.62	A1	2016년 03월 07일	만기상환	-
(주)LG생활건강	회사채	공모	2013년 01월 15일	290,000	3.10	AA	2016년 01월 15일	만기상환	우리투자증권 한국투자증권
(주)LG생활건강	회사채	공모	2013년 01월 15일	210,000	3.20	AA	2018년 01월 15일	만기미도래	우리투자증권 한국투자증권
(주)LG생활건강	회사채	공모	2014년 04월 14일	180,000	3.07	AA	2017년 04월 14일	만기미도래	한국투자증권 LIG투자증권
(주)LG생활건강	회사채	공모	2014년 04월 14일	150,000	3.38	AA	2019년 04월 14일	만기미도래	한국투자증권 LIG투자증권
(주)LG생활건강	회사채	공모	2015년 02월 06일	50,000	2.06	AA	2018년 02월 06일	만기미도래	한국투자증권 KB투자증권
(주)LG생활건강	회사채	공모	2015년 02월 06일	100,000	2.23	AA	2020년 02월 06일	만기미도래	한국투자증권 KB투자증권
합 계	-	-	-	1,476,000	-	-	-	-	-

(2) 사채관리계약 주요내용 및 충족여부 등
사채관리계약 주요내용 및 충족여부 등

(작성기준일 : 2016년 12월 31일)

(단위 : 백만원, %)

채권명	발행일	만기일	발행액	사채관리 계약체결일	사채관리회사
(주)LG생활건강 제10-1회 무보증사채	2013년 01월 15일	2016년 01월 15일	290,000	2013년 01월 03일	미래에셋증권(주)
(주)LG생활건강 제10-2회 무보증사채	2013년 01월 15일	2018년 01월 15일	210,000	2013년 01월 03일	미래에셋증권(주)
재무비율 유지현황	계약내용	부채비율(별도채무제표 기준) 500% 이하 유지			
	이행현황	이행(부채비율 64.7%)			
담보권설정 제한현황	계약내용	사채 발행 이후 지급보증 또는 '담보권'이 설정되는 채무의 합계액이 직전 회계연도 '자기자본'의 500% 미만 등			
	이행현황	이행(자기자본의 4.2%)			
자산처분 제한현황	계약내용	한 회계연도당 총액 1.5조원 이상 자산처분 제한			
	이행현황	이행(23,537백만)			
이행상황보고서 제출현황	이행현황	2016.09.07 제출			

* 이행 현황은 16년말 기준입니다.

(작성기준일 : 2016년 12월 31일)

(단위 : 백만원, %)

채권명	발행일	만기일	발행액	사채관리 계약체결일	사채관리회사
(주)LG생활건강 제11-1회 무보증사채	2014년 04월 14일	2017년 04월 14일	180,000	2014년 04월 02일	한국증권금융(주)
(주)LG생활건강 제11-2회 무보증사채	2014년 04월 14일	2019년 04월 14일	150,000	2014년 04월 02일	한국증권금융(주)
재무비율 유지현황	계약내용	부채비율(별도채무제표 기준) 300% 이하 유지			
	이행현황	이행(부채비율 64.7%)			
담보권설정 제한현황	계약내용	사채 발행 이후 지급보증 또는 '담보권'이 설정되는 채무의 합계액이 직전 회계연도 '자기자본'의 500% 미만 등			
	이행현황	이행(자기자본의 4.2%)			
자산처분 제한현황	계약내용	한 회계연도당 총액 1.5조원 이상 자산처분 제한			
	이행현황	이행(23,537백만)			
이행상황보고서 제출현황	이행현황	2016.09.13 제출			

* 이행 현황은 16년말 기준입니다.

사채관리계약 주요내용 및 충족여부 등

(작성기준일 : 2016년 12월 31일)

(단위 : 백만원, %)

채권명	발행일	만기일	발행액	사채관리 계약체결일	사채관리회사
(주)LG생활건강 제12-1회 무보증사채	2015년 02월 06일	2018년 02월 06일	50,000	2015년 01월 27일	한국증권금융(주)
(주)LG생활건강 제12-2회 무보증사채	2015년 02월 06일	2018년 02월 06일	100,000	2015년 01월 27일	한국증권금융(주)

재무비율 유지현황	계약내용	부채비율(별도재무제표 기준) 300% 이하 유지
	이행현황	이행(부채비율 64.7%)
담보권설정 제한현황	계약내용	사채 발행 이후 지급보증 또는 '담보권'이 설정되는 채무의 합계액이 직전 회계연도 '자기자본'의 500% 미만 등
	이행현황	이행(자기자본의 4.2%)
자산처분 제한현황	계약내용	한 회계연도당 총액 1.5조원 이상 자산처분 제한
	이행현황	이행(23,537백만)
이행상황보고서 제출현황	이행현황	2016.09.13 제출

* 이행 현황은 16년말 기준입니다.

(3) 만기별 미상환 잔액

1) 기업어음증권(LG생활건강)

기업어음증권 미상환 잔액

(기준일 : 2016년 12월 31일)

(단위 : 백만원)

잔여만기		10일 이하	10일초과 30일이하	30일초과 90일이하	90일초과 180일이하	180일초과 1년이하	1년초과 2년이하	2년초과 3년이하	3년 초과	합 계
		미상환 잔액	공모	-	-	-	-	-	-	-
	사모	-	-	-	-	-	-	-	-	-
	합계	-	-	-	-	-	-	-	-	-

* 연결 및 별도 기준 동일함

2) 전자단기사채

전자단기사채 미상환 잔액

(기준일 : 2016년 12월 31일)

(단위 : 백만원)

잔여만기		10일 이하	10일초과 30일이하	30일초과 90일이하	90일초과 180일이하	180일초과 1년이하	합 계	발행 한도	잔여 한도
		미상환 잔액	공모	-	-	-	-	-	-
	사모	-	-	-	-	-	-	-	-
	합계	-	-	-	-	-	-	-	-

3) 회사채(LG생활건강)

회사채 미상환 잔액

(기준일 : 2016년 12월 31일)

(단위 : 백만원)

잔여만기	1년 이하	1년초과	2년초과	3년초과	4년초과	5년초과	10년초과	합 계

			2년이하	3년이하	4년이하	5년이하	10년이하		
미상환 잔액	공모	180,000	260,000	150,000	100,000	-	-	-	690,000
	사모	-	-	-	-	-	-	-	-
	합계	180,000	260,000	150,000	100,000	-	-	-	690,000

* 연결 및 별도 기준 동일함

4) 신종자본증권

신종자본증권 미상환 잔액

(기준일 : 2016년 12월 31일)

(단위 : 백만원)

잔여만기		1년 이하	1년초과 5년이하	5년초과 10년이하	10년초과 15년이하	15년초과 20년이하	20년초과 30년이하	30년초과	합 계
미상환 잔액	공모	-	-	-	-	-	-	-	-
	사모	-	-	-	-	-	-	-	-
	합계	-	-	-	-	-	-	-	-

5) 조건부자본증권

조건부자본증권 미상환 잔액

(기준일 : 2016년 12월 31일)

(단위 : 백만원)

잔여만기		1년 이하	1년초과 2년이하	2년초과 3년이하	3년초과 4년이하	4년초과 5년이하	5년초과 10년이하	10년초과 20년이하	20년초과 30년이하	30년초과	합 계
미상환 잔액	공모	-	-	-	-	-	-	-	-	-	-
	사모	-	-	-	-	-	-	-	-	-	-
	합계	-	-	-	-	-	-	-	-	-	-

IV. 감사인의 감사의견 등

1. 감사인에 관한 사항

가. 회계감사인의 명칭 및 감사의견

(1) 연결재무제표

사업연도	감사인	감사의견	감사보고서 특기사항
제16기(당기)	한영회계법인	적정	-
제15기(전기)	한영회계법인	적정	-
제14기(전전기)	한영회계법인	적정	-

(2) 별도재무제표

사업연도	감사인	감사의견	감사보고서 특기사항
제16기(당기)	한영회계법인	적정	-
제15기(전기)	한영회계법인	적정	-

제14기(전전기)	한영회계법인	적정	-
-----------	--------	----	---

나. 감사용역 체결현황

(단위 : 천원)

사업연도	감사인	내 용	보수	총소요시간
제16기(당기)	한영회계법인	- 분·반기 재무제표 검토 - 별도 및 연결재무제표에 대한 감사	455,000	6,512 시간
제15기(전기)	한영회계법인	- 분·반기 재무제표 검토 - 별도 및 연결재무제표에 대한 감사	443,000	5,323 시간
제14기(전전기)	한영회계법인	- 분·반기 재무제표 검토 - 별도 및 연결재무제표에 대한 감사	430,000	5,391 시간

- 제16기 분기별 검토기간

구 분	1분기 검토	반기 검토	3분기 검토	연간 검토
연 결	2016.04.11 ~ 2016.04.22	2016.07.11 ~ 2016.07.22	2016.10.10 ~ 2016.10.21	2017.01.10 ~ 2017.01.25
별 도	2016.04.05 ~ 2016.04.08	2016.07.05 ~ 2016.07.08	2016.10.06 ~ 2016.10.09	2017.01.04 ~ 2017.01.13

다. 회계감사인과의 비감사용역 계약체결 현황

사업연도	계약체결일	용역내용	용역수행기간	용역보수	비고
제16기(당기)	-	-	-	-	-
제15기(전기)	-	-	-	-	-
제14기(전전기)	-	-	-	-	-

2. 내부통제에 관한 사항

가. 내부통제

내부회계관리자가 내부회계관리제도에 대한 문제점 또는 개선방안 등을 제시한 경우 그 내용 및 후속 대책
- 지적사항 없음

나. 내부회계관리제도

공시대상기간 중 회계감사인이 내부회계관리제도에 대하여 의견표명을 한 경우 그 의견, 중대한 취약점이 있다고 지적한 경우 그 내용 및 개선대책
- 경영자의 운영실태보고 내용이 중요성의 관점에서 내부회계관리제도 모범규준의 규정에 따라 작성되지 않았다고 판단하게 하는 점이 발견되지 아니하였습니다.

V. 이사의 경영진단 및 분석의견

1. 예측정보에 대한 주의사항

동 사업보고서에서 미래에 발생할 것으로 예상, 예측한 활동, 사건 또는 현상은, 당해공시서류 작성시점의 사건 및 재무성과에 대하여 회사의 견해를 반영한 것입니다. 동 예측정보는 미래 사업환경과 관련된 다양한 가정에 기초하고 있으며, 동 가정들은 결과적으로 부정확한 것으로 판명될 수도 있습니다.

또한, 이러한 가정들에는 예측정보에서 기재한 예상치와 실제 결과 간에 중요한 차이를 초래할 수 있는 위험, 불확실성 및 기타 요인을 포함하고 있습니다. 이러한 중요한 차이를 초래할 수 있는 요인에는 회사 내부경영과 관련된 요인과 외부환경에 관한 요인이 포함되어 있으며, 이에 한하지 않습니다. 당사는 동 예측정보 작성시점 이후에 발생하는 위험 또는 불확실성을 반영하기 위하여 예측정보에 기재한 사항을 수정하는 정정보고서를 공시할 의무는 없습니다. 결론적으로, 동 사업보고서상에, 회사가 예상한 결과 또는 사항이 실현되거나 회사가 당초에 예상한 영향이 발생한다는 확신을 제공할 수 없습니다. 동 보고서에 기재된 예측정보는 동 보고서 작성시점을 기준으로 작성한 것이며, 회사가 이러한 위험요인이나 예측정보를 업데이트할 예정이 없음을 유의하시기 바랍니다.

2. 개 요

2016년 매출은 전년대비 14.4% 성장한 6조 941억, 영업이익은 28.8% 증가한 8,809억, 당기순이익은 23.1% 증가한 5,792억을 달성하였습니다. 화장품의 고성장과 생활용품, 음료의 안정적 성장으로 전사 매출이 사상 최초로 6조를 넘어섰고, 영업이익과 당기순이익 모두 사상 최고의 성과를 이루었습니다.

영업이익은 화장품이 전년대비 42.9%, 생활용품이 9.1%, 음료가 7.1% 증가하여, 모든 사업부에서 높은 성과를 이루었습니다. 특히, 럭셔리 브랜드 '후'가 1조 매출을 달성하는 등 화장품과 생활용품 사업의 프리미엄화에 역량을 집중하여 외부 충격을 최소화하면서 지속 성장이 가능한 사업 구조를 확보하였습니다.

(1) Healthy (생활용품) 사업부

2016년 생활용품 매출은 전년대비 5.4% 성장한 1조 5,945억을 달성하였고, 영업이익은 9.1% 증가한 1,869억을 달성하였습니다. Personal Care 및 Home Care의 프리미엄화로 영업이익률이 11.3%에서 11.7%로 전년대비 0.4%p 상승하였습니다.

Oral Care, Body Care 등의 성장으로 6대 카테고리 매출이 전년 대비 4.9% 성장하였고, 시장점유율은 37.0%로 업계 1위 입지를 강화하였습니다.

프리미엄 제품에 대한 수요 증가로 Personal Care 가 전년 대비 6.4% 성장하였고, Home Care 또한 천연제품 출시로 어려운 시장 환경에서 제품 안정성을 기반으로 하는 차별화 노력을 계속 하여 전년 대비 4.5% 성장하였습니다. 또한 Baby Care의 지속적인 신제품 출시, Pet Care 카테고리 진출을 통해 지속 가능한 성장을 위한 카테고리 확대를 지속하고 있습니다.

해외에서의 Personal Care 제품에 대한 관심 증가로, 중국을 중심으로 사업을 확장하며 시장다변화에 속도를 내고 있습니다.

(2) Beautiful (화장품) 사업부

2016년 화장품 매출은 전년대비 24.6% 성장한 3조 1,556억을 달성하였고, 영업이익은 42.9% 증가한 5,781억을 달성하였습니다. Luxury 화장품의 고성장으로 영업이익률이 16.0%에서 18.3%로 전년대비 2.4%p 개선되었습니다.

전략적으로 육성하고 있는 럭셔리 화장품은 국내 면세점 뿐 아니라 중국 현지에서의 높은 인기로 수요가 증가하여 매출이 전년 대비 40% 성장, 전체 화장품에서 비중이 69%로 높아졌습니다. 다양한 외부 불확실성으로 인한 구매 위축에도 불구하고 '후'가 글로벌 매출 1조 2,000억을 넘어섰고, '숨' 또한 소비자들의 높은 수요를 기반으로 럭셔리 전채널에서 선전함과 동시에 중국 현지 출시로 3,431억의 매출을 달성하였습니다.

중국에서는 브랜드 확장과 동시에 최고급 백화점 입점 확대를 지속하여 연말기준 173개 (후 158개, 숨 15개)의 매장을 운영하고 있습니다. 백화점 뿐 아니라 온라인 채널 강화와 시내면세점 입점 등을 통하여 유통망 다변화를 추진 중입니다.

프리미엄 화장품은 2016년 1분기 론칭한 자연주의 브랜드 편집샵 '네이처컬렉션'을 연말 기준 96개 매장을 운영 중이고, 해외에서도 기존 더페이스샵 매장을 네이처컬렉션으로 전환하며 매장 운영효율화를 진행하고 있습니다.

(3) Refreshing (음료) 사업부

2016년 음료 매출은 전년대비 4.8% 성장한 1조 3,440억을 달성하였고, 영업이익은 7.1% 증가한 1,159억을 달성하였습니다. 영업이익률은 8.6%로 전년대비 0.2%p 개선되었습니다.

국내 경기위축과 김영란법의 영향으로 인한 요식업체의 매출 감소에도 불구하고 상대적으로 높은 매출 성장으로 시장점유율 또한 전년대비 0.1%p 증가한 29.7%를 달성하였습니다.

탄산음료 매출은 '코카콜라', '스프라이트'의 꾸준한 성장과 신제품으로 출시한 '썬키스트 소다', '몬스터'의 높은 성장세에 힘입어 전년대비 8% 증가하였습니다. 특히 탄산수 '씨그랩'은 다양한 신제품을 출시하며 전년대비 38% 성장하여 매출 200억을 달성하였습니다. 비탄산음료 매출은 전년대비 1% 성장하였습니다.

대형마트와 슈퍼마켓, 식품점 등 기존 주요 채널에서 신성장 채널로 소비가

이동하는 유통구조 변화가 지속되어 편의점과 패밀리 레스토랑과 같은
외식매장에서 높은 매출 성장을 이루었습니다.

한편, 기존 브랜드들의 안정적 성장을 바탕으로 이온음료 '토레타', 기능성 건강음료
'영진구론산', 밀크티 '홍차화원' 등 신규로 출시된 제품들이 좋은 반응을 얻으며
브랜드 포트폴리오를 한층 강화하였습니다.

3. 재무상태 및 영업실적

가. 경영실적

(단위 : 백만원)

구분	제16기	제15기
매출액	6,094,059	5,328,492
영업이익	880,937	684,095
법인세비용 차감전 순이익	752,736	644,777
당기순이익	579,240	470,362
지배기업소유주지분	568,221	460,351
비지배주주지분	11,019	10,011
총포괄이익	602,008	494,283
지배기업소유주지분	591,262	484,558
비지배주주지분	10,745	9,725
주당순이익(원)	33,905	27,467

나. 사업부문별 매출액

(단위 : 백만원)

구분	제16기	제15기
Healthy	1,594,471	1,597,107
Beautiful	3,155,579	2,449,035
Refreshing	1,344,009	1,282,350
합계	6,094,059	5,328,492

다. 사업부문별 영업이익

(단위 : 백만원)

구분	제16기	제15기
Healthy	186,870	185,706
Beautiful	578,130	390,135
Refreshing	115,937	108,254

합계	880,937	684,095
----	---------	---------

라. 재무상태

(단위 : 백만원)

구분	제16기	제15기
[유동자산]	1,424,610	1,331,133
[비유동자산]	3,077,553	2,883,504
자산총계	4,502,162	4,214,637
[유동부채]	1,146,890	1,159,458
[비유동부채]	734,433	939,836
부채총계	1,881,323	2,099,294
[자본금]	88,589	88,589
[자본잉여금]	97,326	97,326
[이익잉여금]	2,539,476	2,066,245
[기타포괄손익누계액]	(92,400)	(118,168)
[기타자본항목]	(100,633)	(96,696)
[비지배주주지분]	88,482	78,047
자본총계	2,620,840	2,115,343
자본과 부채총계	4,502,162	4,214,637

4. 유동성 및 자금조달과 지출

가. 유동성 현황보고서

당기말 및 전기말 현재 연결기업의 현금 및 현금성자산의 세부내역은 다음과 같습니다.

(단위 : 백만원)

구분	당기말	전기말
현금	2,092	3,705
예적금	109,449	169,039
기타현금성자산	227,311	224,194
합 계	338,852	396,938

나. 차입금 구성내역 및 주요자금 조달

(1) 단기차입금

(단위: 백만원)

내역	차입처	제16기말 연이자율(%)	제16기말	제15기말
당좌차월	(주)국민은행	3.03	776	-
일반차입금	중국은행 서울지점	2.34	15,000	-
	Mizuho Bank, Ltd.	JPY TIBOR 1M + 0.13	32,141	56,377
	Citibank Canada Ltd.	2.10	4,473	1,689
	Sumitomo Mitsui Banking Corporation	2.30	10,000	-
	Bank of Tokyo-Mitsubishi UFJ, Ltd.	2.33	10,000	-
매출채권 담보차입금(주 1)	(주)한국씨티은행 등	1.57~2.69	19,947	24,627
합 계			92,337	82,693

주) 연결기업은 (주)한국씨티은행 등 금융기관과 수출채권 할인 약정을 체결하고 있으며, 금융기관에 매각한 상환청구권이 있는 매출채권 중 만기가 도래하지 않은 금액을 단기차입금으로 계상하고 있습니다.

(2) 장기차입금 및 사채

1) 당기말 및 전기말 현재 장기차입금의 내역

(단위: 백만원)

내역	차입처	만기일	당기말 연이자율(%)	당기말	전기말
장기시설자금	(주)신한은행	2018-04-06	2.40	10,000	-
		2021-11-25	2.87	2,760	-
소 계				12,760	-
차감: 유동성 대체				(5,000)	-
합 계				7,760	-

2) 당기말 및 전기말 현재 사채의 내역

(단위: 백만원)

종류	만기일	액면이자율(%)	당기말	전기말
제10-1회 무보증회사채	2016-01-15	3.10	-	290,000
제10-2회 무보증회사채	2018-01-15	3.20	210,000	210,000
제11-1회 무보증회사채	2017-04-14	3.07	180,000	180,000
제11-2회 무보증회사채	2019-04-14	3.38	150,000	150,000
제12-1회 무보증회사채	2018-02-06	2.06	50,000	50,000
제12-2회 무보증회사채	2020-02-06	2.23	100,000	100,000
소 계			690,000	980,000
차감: 사채할인발행차금			(884)	(1,586)
차감: 유동성대체			(179,928)	(289,984)
합 계			509,188	688,430

3) 당기말 현재 장기차입금 및 사채의 연도별 상환계획은 다음과 같습니다.

(단위: 백만원)

구분	장기차입금	사채	합 계
2017년 12월 31일 이내	5,000	180,000	185,000
2018년 12월 31일 이내	5,000	260,000	265,000
2019년 12월 31일 이내	920	150,000	150,920
2020년 12월 31일 이내	920	100,000	100,920
2021년 12월 31일 이내	920	-	920
합 계	12,760	690,000	702,760

5. 부외거래

연결회사의 부외거래는 「Ⅲ. 재무에 관한 사항, 3. 연결재무제표 주석, 40. 우발사항 및 약정사항」을 참조 바랍니다.

6. 그 밖에 투자의사결정에 필요한 사항

가. 중요한 회계정책 및 추정에 관한 사항

"Ⅲ. 재무에 관한 사항"을 참조하시기 바랍니다.

나. 환경 및 종업원 등에 관한 사항

(1) "Ⅱ. 사업의 내용" 중 "11. 그 밖에 투자의사결정에 필요한 사항"과 "XI. 그 밖에 투자자 보호를 위하여 필요한 사항" 중 "3. 제재현황 등 그 밖의 사항" 을 참조하시기 바랍니다.

(2) "Ⅷ. 임원 및 직원 등에 관한 사항" 중 "1. 임원 및 직원의 현황"을 참조하시기 바랍니다.

다. 법규상의 규제에 관한 사항

"XI. 그 밖에 투자자 보호를 위하여 필요한 사항" 중 "2. 우발채무 등"을 참조하시기 바랍니다.

라. 파생상품 및 위험관리정책에 관한 사항

「Ⅲ. 재무에 관한 사항, 3. 연결재무제표 주석, 45. 재무위험관리」를 참조 바랍니다.

VI. 이사회 등 회사의 기관에 관한 사항

1. 이사회에 관한 사항

가. 이사의 구성

2016년 12월 31일 현재 당사의 이사회는 사내이사 2명, 기타비상무이사 1명, 사외이사 4명으로 구성되어 있습니다. 또한 이사회 내에는 감사위원회 및 사외이사후보추천위원회가 설치되어 운영중입니다.

각 이사의 주요 이력 및 업무분장은 'VIII. 임원 및 직원 등에 관한 사항'을 참고하시기 바랍니다.

나. 중요의사결정사항

(2016. 12. 31 기준)

회사	개최일자	의 안 내 용	가결 여부	사외이사 등의 성명				
				황이석 (출석률 100%)	한상린 (출석률 100%)	표인수 (출석률 100%)	함재봉 (출석률 71%)	
				찬 반 여부				
1	2016.01.26	승인	1. 제15기 재무제표 및 영업보고서 승인의 건	가결	찬성	찬성	찬성	찬성
			2. 일본 ㈜에버라이프 Credit Line 지급보증(안) 승인	가결	찬성	찬성	찬성	찬성
			3. 이사 등 자기거래 승인의 건	가결	찬성	찬성	찬성	찬성
			4. 최대주주 등 특수관계인과의 거래 한도 승인	가결	찬성	찬성	찬성	찬성
			5. 사외이사 후보추천위원회 위원 선임 승인	가결	찬성	찬성	찬성	찬성
	보고	1. 2015년 경영실적 보고	-	-	-	-	-	
		2. 2015년 내부회계관리제도 운영실태 보고	-	-	-	-	-	
		3. 준법통제체제 유효성 평가 보고	-	-	-	-	-	
2	2016.02.18	승인	1. 합병 종료 보고 및 공고 결의	가결	찬성	찬성	찬성	찬성
			2. 제15기 정기주주총회 소집 승인의 건	가결	찬성	찬성	찬성	찬성
			3. 제15기 정기주주총회 상정 의안 승인의 건	가결	찬성	찬성	찬성	찬성
	보고	1. 2015년 내부회계관리제도 운영실태 평가 보고	-	-	-	-	-	
3	2016.03.18	승인	1. 이사회 의장 선임	가결	찬성	찬성	찬성	찬성
			2. 대표이사 재선임	가결	찬성	찬성	찬성	찬성
			3. 이사보수 집행에 관한 승인	가결	찬성	찬성	찬성	찬성
			4. 집행임원 특별 상여금 지급 승인	가결	찬성	찬성	찬성	찬성
			5. 집행임원 인사관리규정 개정 승인	가결	찬성	찬성	찬성	찬성
			6. LG광화문빌딩 임대차계약 갱신 승인	가결	찬성	찬성	찬성	찬성
4	2016.04.26	보고	1. 2016년 1/4분기 경영실적 보고	-	-	-	-	
5	2016.07.26	승인	1. 중장기 경영전략 승인	가결	찬성	찬성	찬성	찬성
		보고	1. 2016년 2/4분기 경영실적 보고	-	-	-	-	
6	2016.10.25	승인	1. 자산인수 승인	가결	찬성	찬성	찬성	찬성
		보고	1. 2016년 3/4분기 경영실적 보고	-	-	-	-	
			2. 합작회사 설립 보고	-	-	-	-	
7	2016.12.01	승인	1. 2017년 사업계획 승인	가결	찬성	찬성	찬성	불참
			2. LG상표사용계약 연장 승인	가결	찬성	찬성	찬성	불참
			3. 이사 등 자기거래 승인	가결	찬성	찬성	찬성	불참
			4. 최대 주주 등 특수관계인과의 거래 한도 승인	가결	찬성	찬성	찬성	불참
			5. 집행임원 선임 승인	가결	찬성	찬성	찬성	불참

	보고	1. 준법통제체제 유효성 평가 보고	-	-	-	-	-
--	----	---------------------	---	---	---	---	---

다. 이사의 독립성

이사는 주주총회에서 선임하며, 주주총회에서 선임할 이사 후보자는 이사회(사내이사) 및 사외이사후보추천위원회(사외이사)에서 선정하여 주주총회에 제출할 의안으로 확정하고 있습니다. 이사의 선임과 관련하여 관련법규에 의거한 주주제안이 있는 경우 이사회는 적법한 범위 내에서 이를 주주총회에 의안으로 제출할 수 있습니다.

(1) 이사회 구성원(감사위원회 위원은 제외)

성명	추천인	활동분야	회사와의 거래	최대주주 또는 주요주주와의 관계
차석용	이사회	이사회회장	없음	계열사 임원
허성	이사회	CFO	없음	계열사 임원
김주형	이사회	경영전략 등 자문	없음	계열사 임원
함재봉	사외이사후보추천위원회	경영전략 등 자문	없음	해당사항 없음

주) 계열사 임원 겸직현황은 'Ⅷ. 임원 및 직원의 현황'을 참고하시기 바랍니다

(2) 사외이사후보추천위원회

사외이사후보추천위원회는 사외이사가 총 위원(3명)의 과반수(2명) 이상으로 구성되어 상법 제542조 8의 4항의 규정을 충족합니다.

[사외이사후보추천위원회 구성원]

(2016. 12. 31 기준)

위원회명	구성	성명	설치목적 및 권한사항	비고
사외이사후보추천위원회	기타비상무이사 1인 사외이사 2인	김주형 표인수 함재봉	주주총회에서 선임할 사외이사후보를 추천함	-

[사외이사후보추천위원회 활동내역]

(2016. 12. 31 기준)

위원회명	개최일자	의안내용	가결여부	김주형	표인수	함재봉
				(출석률 100%)	(출석률 100%)	(출석률 100%)
				찬/반 여부		
사외이사후보추천위원회	2016.01.26	1. 사외이사후보추천 위원회 위원장 선임	가결	찬성	찬성	찬성
	2016.02.18	1. 사외이사 후보추천 승인의 건	가결	찬성	찬성	찬성

라. 사외이사의 전문성

(1) 사외이사 직무수행 지원조직

- 이사회 사무국
- 주요 업무 : 이사회 지원
- 소속 직원의 현황 : 2명

(2) 사외이사 대상 교육

- LG그룹 신입 사외이사 세미나(외부교육)
- 교육일시 : 2014년 4월 23일
- 교육주체 : (주)LG경영개발원
- 교육내용 : 이사의 역할과 법적 책임 등

2. 감사제도에 관한 사항

가. 감사위원회

(1) 감사위원회 위원의 인적사항 및 사외이사 여부

성명	주요경력	사외이사 여부	비고
황이석	- 학력 : 美뉴욕대 경영학 박사 - 현직 : 서울대 경영대학 교수 - 경력 : 풀무원홀딩스 사외이사	사외이사	감사위원장
한상린	- 학력 : 美펜실베니아주립대 경영학 박사 - 현직 : 한양대 경영대학 교수 - 경력 : 한국유통학회 회장	사외이사	-
표인수	- 학력 : 美시러큐스대 로스쿨 졸업 - 현직 : 법무법인 태평양 미국변호사 - 경력 : 통상산업부 아주통상1과장	사외이사	-

(2) 감사위원회 위원의 독립성

선출기준의 주요내용	선출기준의 충족여부	관련 법령 등
- 3명 이상의 이사로 구성	충족(3명)	상법 제415조의2 제2항
- 사외이사가위원의 3분의 2 이상	충족(전원 사외이사)	
- 위원 중 1명 이상은 회계 또는 재무전문가	충족(황이석 1인)	상법 제542조의11 제2항
- 감사위원회의 대표는 사외이사	충족	
- 그밖의 결격요건(최대주주의 특수관계자 등)	충족(해당사항 없음)	상법 제542조의11 제3항

(3) 감사위원회의 활동

(2016. 12. 31 기준)

회사	개최일자	의안내용	사외이사 등의 성명		
			황이석 (출석률 100%)	한상린 (출석률 100%)	표인수 (출석률 100%)

				찬 반 여 부		
1	2016.01.26	승인	1. 2015년 4/4분기 재무제표 승인의 건	찬성	찬성	찬성
		보고	1. 2015년 4/4분기 외부감사인의 감사 결과 보고	-	-	-
			2. 제15기 재무제표 및 영업보고서 보고			
	3. 2015년 내부회계관리제도 운영실태 보고					
2	2016.02.18	승인	1. 2015년 내부회계관리제도 운영실태 평가 승인	찬성	찬성	찬성
			2. 내부감시장치의 가동현황 평가 승인			
			3. 2015년 감사보고서 승인			
		보고	1. 2015년 하반기 내부감사 주요사항 및 2016년 계획 보고	-	-	-
2. 주주총회 제출의안 및 서류에 대한 검토 보고						
3	2016.04.26	승인	1. 2016년 1/4분기 재무제표 승인	찬성	찬성	찬성
		보고	1. 2016년 1/4분기 외부감사인의 검토결과 보고	-	-	-
4	2016.07.26	승인	1. 2016년 2/4분기 재무제표 승인	찬성	찬성	찬성
		보고	1. 2016년 2/4분기 외부감사인의 검토결과 보고	-	-	-
			2. 2016년 상반기 내부감사 주요사항 및 하반기 운영안 보고	-	-	-
5	2016.10.25	보고	1. 2016년 3/4분기 재무제표 승인	찬성	찬성	찬성
			2. 2016년 3/4분기 외부감사인의 검토결과 보고	-	-	-

나. 준법지원인 등

(1) 준법지원인의 인적사항 및 주요경력

성명	성별	출생년월	학력	직위	주요 경력	임기
한준식	남	1965년 8월	미네소타 대학 로스쿨 석사 서울대학교 법학 학사	부문장 /상무	(現) LG생활건강 법무담당	3년 (2015.4~2018.4)

3. 주주의 의결권 행사에 관한 사항

가. 투표제도에 관한 사항

당사는 집중투표제, 서면투표제 또는 전자투표제를 채택하고 있지 않습니다.

나. 소수주주권의 행사여부

당사는 공시대상 기간 중 소수주주권이 행사되지 않았습니다.

다. 경영권경쟁

당사는 공시대상 기간 중 경영권 경쟁이 발생하지 않았습니다.

VII. 주주에 관한 사항

1. 주주에 관한 사항

가. 최대주주 및 특수관계인의 주식소유 현황

(1) 최대주주 및 그 지분율 (2016.12.31 현재)
 당사 최대주주는 (주)LG이며, 그 지분(율)은 보통주 5,315,500주 (34.03%)로서
 특수관계인을 포함하여 보통주 5,315,500주 (지분율 34.03%)
 우선주 10,000주 (0.48%) 입니다.

(기준일 : 2016년 12월 31일)

(단위 : 주, %)

성명	관계	주식의 종류	소유주식수 및 지분율				비고
			기 초		기 말		
			주식수	지분율	주식수	지분율	
(주)LG	최대주주	보통주	5,315,500	34.03	5,315,500	34.03	-
차석용	특수관계인	우선주	10,000	0.48	10,000	0.48	-
계		보통주	5,315,500	34.03	5,315,500	34.03	-
		우선주	10,000	0.48	10,000	0.48	-

(2) 최대주주의 대표자 (2016.12.31 현재)

성명	직위(상근여부)	출생연도	주요경력
구분무	회장(상근)	1945	(주)LG 대표이사 회장 (2003 ~ 현재) (주)LG경영개발원 대표이사 (2012 ~ 현재)
하현희	사장(상근)	1956	(주)LG 대표이사 사장 (2015 ~ 현재) LG전자 HE사업본부장 사장 (2013 ~ 2014) (주)LG 시너지팀장 부사장 (2012 ~ 2013) LG디스플레이 TV사업본부장 부사장 (2011 ~ 2012)

(3) 재무현황

당사 최대주주인 (주)LG의 최근 재무현황입니다.

(단위:백만원)

구분	2016년 12월말
자산총계	19,489,422
부채총계	5,269,358
자본총계	14,220,084
매출 및 지분법손익	10,725,374
영업이익	1,344,692
당기순이익	1,091,258

주) 연결 재무제표 기준

(4) 사업현황

당사 최대주주인 (주)LG는 1947. 1. 5. 설립되었으며, 1970. 2. 13. 유가증권시장에 상장되었습니다. (주)LG는 지주회사로서 2016년 12월말 현재 LG전자(주), (주)LG화학, (주)LG유플러스 등 15개 자회사를 보유하고 있습니다. (주)LG의 주 수입원은 배당수익, 상표권 사용수익, 임대수익 등으로 구성되어 있습니다.

2. 주식의 분포

가. 5% 이상 주주 및 우리사주조합 주식소유현황

(기준일 : 2016년 12월 31일) (단위 : 주)

구분	주주명	소유주식수	지분율	비고
5% 이상 주주	(주)LG	5,315,500	34.03%	-
	국민연금공단	994,560	6.78%	-
우리사주조합		-	-	-

나. 소액주주현황

(기준일 : 2016년 12월 31일) (단위 : 주)

구분	주주		보유주식		비고
	주주수	비율	주식수	비율	
소액주주	20,861	95.1%	9,190,733	51.9%	-

주1) 소액주주 : 발행주식 총수의 100분의 1에 미달하는 주식을 소유한 주주입니다.

주2) 보유주식 비율은 발행주식 총수 대비 비율입니다.

다. 주식사무

정관상 신주인수권의 내용	<p>제 10 조 (신주의 인수권)</p> <p>① 이 회사의 주주는 신주의 인수권을 갖는다.</p> <p>② 제1항의 규정에도 불구하고 다음 각호의 경우에는 이사회의 결의로 주주 이외의 자에게 신주를 배정할 수 있다. 단 3호 내지 4호에 대한 신주배정은 각호의 배정 비율을 합하여 발행주식 총수의 30%를 초과하지 못한다.</p> <ol style="list-style-type: none"> 1. 관계법령 또는 이 정관에 따로 정하는 경우 2. 주식예탁증서의 발행을 위하여 신주를 발행하는 경우로서 이사회의 결의가 있는 경우 3. 경영상 필요로 합작투자선에게 신주를 배정하는 경우 4. 자금의 조달을 위하여 거래 금융기관등에게 신주를 발행하는 경우 5. 기술도입을 위해 그 제휴회사에게 신주를 발행하는 경우
---------------	---

	③ 주주가 신주인수권을 포기 또는 상실하거나 신주배정에서 단수주가 발생하는 경우, 그 처리방법은 이사회 결의에 의한다.		
결산일	12월 31일	정기주주총회	결산일로부터 3월 이내
주주명부폐쇄시기	매결산기 말일의 익일부터 1월31일까지 주식의 명의개서, 질권의 등록 및 그 변경과 말소, 신탁재산의 표시와 그 말소를 정지한다. 임시주주총회 또는 기타 필요한 때에는 이사회 결의로 일정기간을 정하여 정지할 수 있다.		
주권의 종류	기명식 보통주식과 기명식 우선주식 각 1, 5, 10, 50, 100, 500, 1000, 10000 주권 (8종)		
명의개서대리인	한국예탁결제원 증권대행부		
주주의 특전	없음	공고게재신문	조선일보, 동아일보

라. 주가 및 주식거래실적

(단위 : 원, 천주)

종류		16년 12월	16년 11월	16년 10월	16년 9월	16년 8월	16년 7월
보통주	주가	최 고	880,000	888,000	973,000	1,008,000	1,181,000
		최 저	800,000	741,000	820,000	950,000	920,000
		평 균	842,000	819,364	898,850	983,158	955,500
	거래량	최고(일)	69	153	237	88	149
		최저(일)	11	23	15	18	38
		월간	733	1,402	1,447	862	1,477
우선주	주가	최 고	563,000	502,000	520,000	559,000	688,000
		최 저	481,000	462,500	435,000	515,000	508,000
		평 균	507,786	481,159	472,475	540,526	535,273
	거래량	최고(일)	13	13	20	9	27
		최저(일)	1	1	2	1	2
		월간	104	117	140	74	158

주) 주가 정보는 해당 일자의 종가 기준입니다.

VIII. 임원 및 직원 등에 관한 사항

1. 임원 및 직원의 현황

가. 임원의 현황

(기준일 : 2016년 12월 31일)

(단위 : 주)

성명	성별	출생년월	직위	등기임원 여부	상근 여부	담당 업무	주요경력	소유주식수		재직기간	임기 만료일
								의결권 있는 주식	의결권 없는 주식		
차석용	남	1953년 06월	대표이사	등기임원	상근	대표이사	美코넬대 경영대학원 졸업 한국P&G 총괄사장 2001년 해태제과 대표이사	-	10,000	12년	2019년 03월 18일
허성	남	1959년 09월	부사장	등기임원	상근	CFO	고려대 경영학 (전)LG상사 CFO	-	-	1년	2019년 03월 18일
김주형	남	1955년 07월	이사	등기임원	비상근	기타비상무이사	美위스콘신대 경영학 박사 (주)LG경영관리팀 부사장 (현)LG경제연구원 원장	-	-	9년 9개월	2019년 03월 18일
황이석	남	1960년 07월	이사	등기임원	비상근	사외이사 감사위원	美뉴욕대 경영학 박사 (현)서울대학교 경영대학 교수	-	-	3년 9개월	2019년 03월 18일
한상린	남	1960년 04월	이사	등기임원	비상근	사외이사 감사위원	美펜실베이니아주립대 경영학 박사 (현)한양대학교 경영대학 교수	-	-	3년 9개월	2019년 03월 18일
표인수	남	1959년 02월	이사	등기임원	비상근	사외이사 감사위원	美시러큐스대 로스쿨 졸업 (현)법무법인 태평양 미국변호사	-	-	2년 9개월	2017년 03월 14일
함재봉	남	1958년 09월	이사	등기임원	비상근	사외이사	美존스홉킨스대 정치학 박사 (현)아산정책연구원 원장	-	-	2년 9개월	2017년 03월 14일
배정태	남	1959년 02월	부사장	미등기임원	상근	Premium Cosmetics 사업부장	서울대 식품공학 (전)LG생활건강 화장품 사업부장	567	-	3년	-
이정애	여	1963년 12월	부사장	미등기임원	상근	Luxury Cosmetics 사업부장	이화여대 경제학 (전)LG생활건강 생활용품 사업부장	155	-	8년	-
이우경	남	1965년 10월	전무	미등기임원	상근	아시아사업총괄	美미시간대 경영학 석사 (전)LG전자 스페인 법인장	54	-	2년	-
김재홍	남	1959년 05월	전무	미등기임원	상근	사업혁신총괄	건국대 경제학 (전)LG생활건강 기획관리총괄	-	80	1년	-
이천구	남	1959년 06월	전무	미등기임원	상근	CTO	미국 유대 대학 박사	150	-	11년	-
이상범	남	1958년 08월	전무	미등기임원	상근	생산총괄	충익대 화학공학	-	-	7년	-
이흥기	남	1963년 06월	상무	미등기임원	상근	생활용품/음료, CBD총괄	연세대 법학	51	-	8년	-
임성주	남	1964년 12월	상무	미등기임원	상근	해외신사업부문장	美뉴욕대 경영학 석사	-	-	6년	-
류재민	남	1962년 11월	상무	미등기임원	상근	CRO/ 소비자안심센터장	충북대 기계공학	-	-	6년	-
이세춘	남	1962년 12월	상무	미등기임원	상근	북미구사업총괄	美코넬대 경영학 석사	-	-	5년	-
이일갑	남	1961년 01월	상무	미등기임원	상근	화장품 Lux, 백화점영업부문장	국민대 행정학	-	-	5년	-
반상우	남	1961년 01월	상무	미등기임원	상근	생활용품, 할인점영업부문장	성균관대 독어독문학	-	-	5년	-
김병열	남	1969년 01월	상무	미등기임원	상근	화장품, 중국마케팅부문장	경북대 경영학 (전)LG생활건강 화장품,온라인사업부문장	-	-	4년	-

이상민	남	1966년 03월	상무	미등기임원	상근	생활용품연구소장	중앙대 화학 석사	-	-	4년	-
권혁경	남	1959년 10월	상무	미등기임원	상근	물류총괄	경북대 경영학	-	-	4년	-
김동은	남	1960년 05월	상무	미등기임원	상근	정도경영부부장	꽃워싱턴대 경영학 석사	-	-	3년 1개월	-
박현영	남	1963년 02월	상무	미등기임원	상근	대외협력부부장	중앙대 화학 석사	-	-	3년	-
박선규	남	1966년 05월	상무	미등기임원	상근	화장품연구소장	고려대 유전공학 석사	-	-	3년	-
최연희	여	1971년 10월	상무	미등기임원	상근	생활용품 PC사업부장	고려대 경영학 석사 (전)LG생활건강 생활용품 F&HC마케팅부부장	-	-	3년	-
김종일	남	1961년 03월	상무	미등기임원	상근	디자인센터장	한양대 시각디자인 석사	-	-	2년	-
박성원	남	1969년 12월	상무	미등기임원	상근	GSI 법인장	성균관대 화학공학	-	-	2년	-
이병문	남	1963년 02월	상무	미등기임원	상근	생활용품/음료. CBD총괄	부산대 무역학 (전)LG생활건강 생활용품. 온라인사업부부장	-	-	2년	-
조영한	남	1967년 10월	상무	미등기임원	상근	화장품. Premium영업부부장	경상대 교육학	8	-	2년	-
이정희	남	1960년 07월	상무	미등기임원	상근	뷰처개발단장	한양대 화학공학 (전)해태음료 대표이사	-	-	1년	-
박만호	남	1961년 06월	상무	미등기임원	상근	화장품 Lux. 방관영업부부장	고려대 무역학	-	-	1년	-
문진희	여	1974년 01월	상무	미등기임원	상근	화장품 Lux. 후 한방마케팅부문	인하대 고분자공학	-	-	1년	-
이재선	남	1970년 02월	상무	미등기임원	상근	생활용품 HC사업부장	한양대 경영학	-	-	1년	-
최창일	남	1965년 12월	상무	미등기임원	상근	IB연구소장	서울대 식물병리학 석사 성균관대 기술경영 박사	-	-	1년	-
한준식	남	1965년 08월	상무	미등기임원	상근	법무부부장	꽃미네소타 로스쿨 석사	-	-	1년	-
권도혁	남	1975년 10월	상무	미등기임원	상근	디지털사업부부장	연세대 경제학	-	-	1년	-
장기룡	남	1969년 11월	상무	미등기임원	상근	CHO	꽃미네소타대 인사관리 석사 (주)엘지 인사팀 부장	-	-	1년	-
홍동석	남	1967년 02월	상무	미등기임원	상근	Premium Cosmetics 사업부장	성균관대 법학 (현)더페이스샵 대표이사	-	-	1개월	-
김대훈	남	1966년 02월	상무	미등기임원	상근	화장품Pre.Masstige 마케팅부부장	뉴욕시립대 경영학 석사	-	-	1개월	-
서동희	남	1964년 02월	상무	미등기임원	상근	정도경영부부장	성균관대 경영학	-	-	1개월	-

주1) 재직기간은 임원으로서의 재직기간입니다.

주2) 미등기임원으로서 5년이상 회사에 계속 재직해온 임원의 경우
주요경력을 생략하였습니다.

주3) 보고기간 종료일(2016년 12월 31일) 이후 제출일 현재(2017년 03월 31일)까지
신규선임 및 퇴임 임원 현황은 다음과 같습니다.

구분	성명	성별	출생년월	직위	등기임원여부	상근여부	담당업무
신규선임	장병준	남	1963.05	상무	미등기	상근	청주.화장품공장장
	장창순	남	1965.02	상무	미등기	상근	재경부부장
	전필성	남	1966.01	상무	미등기	상근	화장품 Lux.면세점영업부부장
	곽상운	남	1967.02	상무	미등기	상근	생활용품.Home Care연구부부장
	황준연	남	1967.11	상무	미등기	상근	생활용품.할인점영업부부장
	이정미	여	1971.11	상무	미등기	상근	품질/유해물질관리부부장
	오상문	남	1973.09	상무	미등기	상근	화장품 Lux.내츄럴마케팅부부장
	홍성하	남	1973.08	상무	미등기	상근	중국사업부부장
	유지영	남	1962.10	이사	등기	비상근	기타비상무이사
	김재욱	남	1963.09	이사	등기	비상근	사외이사

퇴임	배정태	남	1959.02	부사장	미등기	상근	Premium Cosmetics 사업부장
	김동은	남	1960.05	상무	미등기	상근	정도경영부문장
	이정희	남	1960.07	상무	미등기	상근	퓨처개발단장
	이흥기	남	1963.06	상무	미등기	상근	생활용품/음료.CBD총괄
	반상우	남	1961.01	상무	미등기	상근	생활용품.활인점영업부문장
	김주형	남	1955.07	이사	등기	비상근	前) 기타비상무이사
	함재봉	남	1958.09	이사	등기	비상근	前) 사외이사

[당사 임원의 다른회사 임원 겸직현황]

(2016. 12. 31 기준)

성명	직명	겸직회사	
		회사명	직위
허성	이사	코카콜라음료(주)	감사
		(주)더페이스샵	감사
		해태에이치티비(주)	감사
김주형	이사	(주)LG경영개발원	대표이사
		(주)LG생명과학	기타비상무이사

주) 국내 계열회사에 대한 겸직현황만 기재하였습니다.

나. 직원의 현황

(기준일 : 2016년 12월 31일)

(단위 : 천원)

사업부문	성별	직원수				합계	평균 근속연수	연간급여 총액	1인평균 급여액	비고
		기간의 정함이 없는 근로자		기간제 근로자						
		전체	(단시간 근로자)	전체	(단시간 근로자)					
생활용품	남	874	-	-	-	874	14.7	72,036,274	82,421	-
생활용품	여	285	-	4	-	289	10.3	15,234,789	52,716	-
화장품	남	603	-	13	-	616	10.8	47,140,679	76,527	-
화장품	여	1,762	4	205	-	1,971	6.4	83,570,730	42,400	-
공통	남	515	-	1	-	516	14.5	49,015,150	94,991	-
공통	여	253	2	11	-	266	8.6	13,419,839	50,451	-
합계		4,292	6	234	-	4,532	9.9	280,417,461	61,875	-

주1) 급여 총액은 2016년 1월 1일부터 12월 31일까지 지급된 급여액이며, 소득세법 제20조에 따라 관할 세무서에 제출하는 근로소득지급명세서의 근로소득 기준임.

주2) 사업부문 구분 : 각 사업부 직속조직, 기술원(연구개발), 공장, 디자인은 Healthy(생활용품) 및 Beautiful(화장품) 사업부로 분류하여 구분하고 나머지는 공통부문임.

주3) 임원 및 자문은 직원현황에서 제외함.

2. 임원의 보수 등

가. 이사·감사의 보수 현황

(1) 주주총회 승인금액

(단위 : 백만원)

구분	인원수	주주총회 승인금액	비고
등기이사, 사외이사, 감사위원회위원	7	6,000	-

(2) 보수지급금액

2-1. 이사·감사 전체

(단위 : 백만원)

인원수	보수총액	1인당 평균보수액	비고
7	3,847	550	-

2-2. 유형별

(단위 : 백만원)

구분	인원수	보수총액	1인당 평균보수액	비고
등기이사 (사외이사, 감사위원회 위원 제외)	3	3,559	1,186	-
사외이사 (감사위원회 위원 제외)	1	72	72	-
감사위원회 위원	3	216	72	-
감사	-	-	-	-

<이사·감사의 개인별 보수현황>

1. 개인별 보수지급금액

(단위 : 백만원)

이름	직위	보수총액	보수총액에 포함되지 않는 보수
차석용	부회장	3,107	-
정호영	부사장	512	-

주) 정호영 부사장은 공시기준일 현재 퇴직임원임 (계열회사 전출)

2. 산정기준 및 방법

(단위 : 백만원)

이름	보수의 종류	총액	산정기준 및 방법
----	--------	----	-----------

대표이사 차석용	근로소득	급여	1,395	- 이사회에서 결정된 임원보수규정에 의거 임원의 연봉을 산정함. - 산정된 연봉을 매월 균등 분할하여 지급함.
		상여	1,712	- 임원보수규정(이사회 결의) 중 특별 상여금규정에 따라 성과평가를 기준으로 이사회에서 결정함. - 전년도 회사의 재무성과 및 회사의 중장기 기대사항 이행, 리더십, 회사의 기여도 등으로 구성된 비계량 지표를 평가하여 연봉의 0% ~ 150% 내에서 지급함.(1회/년) - 재무성과와 관련하여서는 내수 시장 위축과 경쟁이 심화되는 사업환경 속에서도 매출은 전년 대비 14% 성장한 5조 3,285억원, 영업이익은 34% 신장한 6,841억원을 달성하는 재무적 성과를 창출하였음을 고려하였고, 비계량 지표와 관련하여서는 국내 및 중화권 시장 프레스티지 화장품의 고성장과 생활용품 주력 제품군의 프리미엄화 그리고 탄산음료 카테고리 육성을 통해 경쟁력을 강화하였음을 반영하여 상여금 1,712백만원을 산출하여 지급하였음.
부사장 정호영	근로소득	급여	-	- 해당사항 없음
		상여	512	- 임원보수규정(이사회 결의) 중 특별 상여금규정에 따라 성과평가를 기준으로 이사회에서 결정함. - 전년도 회사의 재무성과 및 회사의 중장기 기대사항 이행, 리더십, 회사의 기여도 등으로 구성된 비계량 지표를 평가하여 연봉의 0% ~ 150% 내에서 지급하며, 15년 Performance를 감안하여 512백만원을 산출하여 지급하였음.(1회/년)

주) 정호영 부사장은 공시기준일 현재 퇴직임원임 (계열회사 전출)

IX. 계열회사 등에 관한 사항

1. 계열회사의 현황

가. 기업집단의 명칭

회사는 독점규제 및 공정거래에 관한 법률상 LG계열에 속한 회사로서, 2016년 12월 31일 현재 LG계열에는 72개(2015년 말: 68개)의 국내 계열회사가 있습니다. 이 중 상장사는 총 12개사이며 비상장사는 60개사입니다.

회사가 속해 있는 기업집단 및 계열회사에 소속된 국내법인은 다음과 같습니다.

(2016. 12. 31 기준)

구 분	회 사 명	법인등록번호	주 업 종
상 장	㈜LG	110111-0003543	지주회사(기타서비스업)
	LG전자㈜	110111-2487050	방송수신기 및 기타 영상, 음향기기 제조업
	㈜LG상사	110111-0004632	제조,도소매서비스,건설,부동산
	㈜LG화학	110111-2207995	석유화학계 기초 화합물 제조업
	㈜LG생활건강	110111-2208000	화장품 및 생활용품 제조업
	㈜LG생명과학	110111-2581183	의약품 및 농화학제품 제조업
	LG디스플레이㈜	110111-0393134	액정표시장치제조업
	㈜LG유플러스	110111-1296676	유무선 통신서비스
	LG이노텍㈜	110111-0192180	기타 전자부품 제조업
	㈜지투알	110111-0375398	비금융 지주회사
	㈜LG하우시스	110111-4071207	건축용 플라스틱제품 제조업
㈜실리콘웍스	160111-0089395	평판디스플레이 시스템 IC 설계 및 제조	
소 계	12개사	-	-
비 상 장	㈜LG씨엔에스	110111-0516695	기타 소프트웨어 자문, 개발 및 공급업
	㈜LG스포츠	110111-0359300	프로야구단 운영
	㈜LG경영개발원	110111-0423494	경제,경영,환경연구 및 자문연수원
	㈜LG실트론	175311-0001348	반도체 및 기타 전자 부품 제조업
	LG엠엠에이㈜	206211-0001805	기타 기초유기화합물 제조업
	㈜미디어로그	110111-1905441	부가통신업
	㈜데이콤크로싱	110111-2234683	국제회선임대
	㈜서브원	110111-2411520	기업 대 기업 구매대행, 기타 부동산 임대업
	LG엔시스㈜	110111-3747198	컴퓨터 및 주변장치, 소프트웨어 도매업
	㈜하이프라자	131111-0028801	가전제품 도매업
	㈜씨택	110111-0589171	전기, 가스 증기 및 공기조절 공급업
	㈜루셈	176011-0038073	반도체 IC 조립
	㈜씨에스리더	110111-2271924	텔레마케팅 서비스업
	㈜아인텔레서비스	180111-0367581	텔레마케팅 서비스업
	㈜비앤이파트너스	110111-2689507	ERP컨설팅/개발/아웃소싱, 비즈니스인텔리전스 컨설팅/개발 등
	코카콜라음료㈜	110111-1342130	청량음료 등의 제조 및 판매
	㈜유세스파트너스	110111-3798026	컨택센터 구축 및 운영대행업 등
	하이엠솔루텍㈜	110111-3371989	전기·전자·공조기기 판매 및 유지보수업
	㈜지흥	180111-0630053	전자부품 및 전자소재 제조 등

	㈜씨에스원파트너	110111-3961756	텔레마케팅 서비스업
	㈜에이치에스애드	110111-3076662	광고제작 및 대행업
	㈜엘베스트	110111-3806267	광고대행업
	㈜LG토스탬비엠	110111-4080688	금속 문, 창, 셔터 및 관련제품 제조업
	㈜하우시스이엔지	110111-4123389	유리 및 창호 공사업
	㈜하이텔레서비스	110111-4251552	콜센터 및 텔레마케팅 서비스업
	㈜더페이스샵	110111-0386973	화장품제조업
	㈜한국음료	211311-0005197	식음료 제조,판매 및 수출입업
	㈜근지암예원	134211-0111354	농업, 임업, 도소매업
	글로벌다이너스티 해외자원개발 사모투자전문회사	110113-0014992	해외자원개발 목적 투자
	해태에이치티비㈜	110111-0900004	음료 제조,판매 및 임대업
	살데비다코리아㈜	144811-0008169	광업, 도소매업
	에이스냉동공조㈜	135111-0047493	냉동기, 공조기류 제조 및 판매업
	㈜코리아일렉콤	110111-2654493	자동측정 원격제어시스템 개발, 제조 및 판매 등
	㈜하이엔텍	110111-1799703	환경시설 관리 및 엔지니어링 등
	LG히타치위터솔루션㈜	110111-4777201	수처리사업
	㈜나눔누리	176011-0075546	사회복지 서비스업
	크린소울(유)	110114-0113073	비누 및 세정제 도매업
	LG퓨얼셀시스템즈코리아㈜	110111-4922070	고체 산화물 연료전지 시스템에 대한 사업
	이노워드㈜	200111-0343156	용역서비스
	하누리㈜	134811-0262254	청소용역사업, 스팀세차사업, 기숙사관리용역사업 등
	㈜행복누리	150111-0172829	화학 공업 제품 제조, 청소용역사업, 세차 사업
	㈜위드유	110111-5145556	서비스업
	㈜씨애피코스메틱스	110111-1905318	화장품 판매업
	캐이엔아이㈜	110111-2061581	생활용품 판매업
	㈜범한판토스	110111-0208127	복합운송주선업 외
	㈜범한판토스부산신항물류센터	180111-0641133	창고보관업 외
	㈜헬리스타항공	120111-0528086	항공운송 총대리점업 외
	㈜제니스	140111-0020096	화장품 제조업
	㈜밝은누리	150111-0206876	청소용역사업, 세차사업
	당진탱크터미널㈜	165011-0011709	유류 및 화공약품, 가스, 보관업 및 운반업
	㈜사랑누리	150111-0209507	의약품 포장
	㈜판한농	110111-4362482	살충제 및 기타 농약 제조업, 비료 및 질소화합물 제조업
	㈜세실	110111-0768262	생물학적 제제 제조업
	㈜아그로텍	110111-4448795	농약 제조업
	㈜판바이오텍	110111-4649814	살충제 및 기타 농약 제조업
	㈜판화옹	161311-0027506	채소, 화훼 및 과실작물 시설 재배업
	㈜행복마루	110111-6140993	건축물 일반 청소업, 비알콜 음료점업 및 커피전문점 운영업
	㈜비즈테크파트너스	110111-6169266	사업지원 서비스업
	엘지파루크㈜	110111-6210647	헤어케어 제품 도소매
	(주)젠스토리	131111-0466580	유전자 분석 정보 제공 서비스
소 계	60개사	-	-
합 계	72개사	-	-

회사가 속해 있는 기업집단 및 계열회사에 소속된 해외법인은 「 I. 회사의 개요, 1. 회사의 개요, 사. 계열회사에 관한 사항」을 참조 바랍니다.

나. 계열회사간 계통도

2016年 12月 31日 現在
(공정거래법 기준 總 72社)

持株會社 1社
子會社 15社
孫會社 40社
曾孫會社 7社
其他 9社

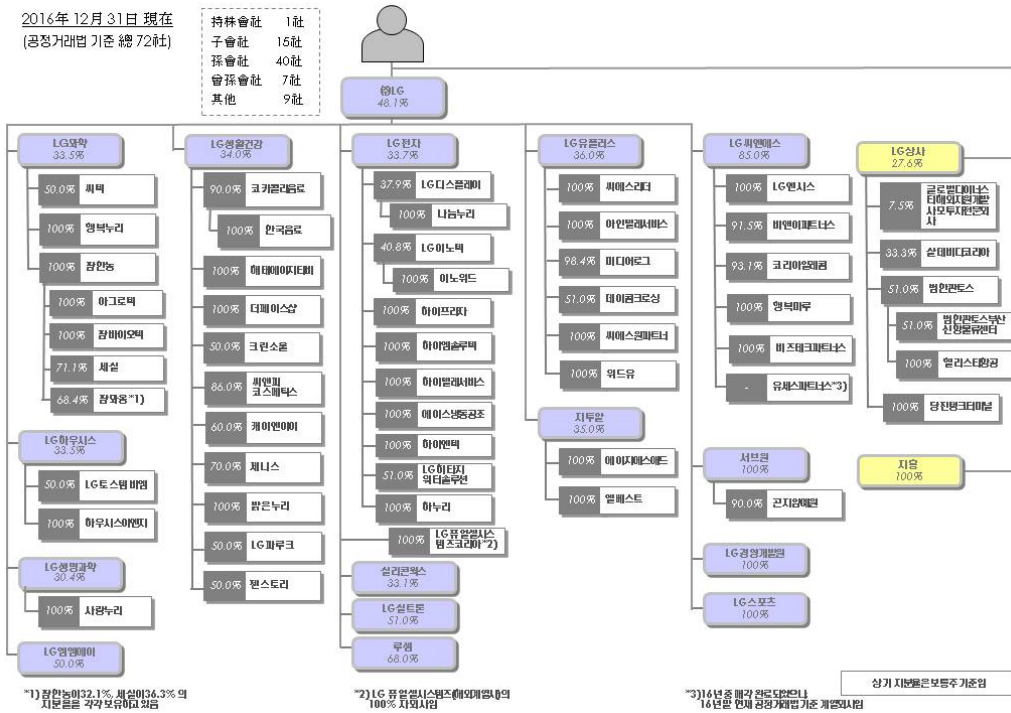

*1) 광안동 32.1%, 씨빅 36.3%의 지분율을 각각 보유하고 있음

*2) LG 플랜시스(해태제빙)의 100% 지회사임

*3) 16년 중 해가 종료되었으나 16년말 현재 공정거래법 기준 계열사임

상기 지분율은 보통주 기준임

다. 계열회사간 임원 겸직 현황

성명	직명	겸직회사	
		회사명	직위
허성	이사	코카콜라음료(주)	감사
		(주)더페이스샵	감사
		해태에이치티비(주)	감사
김주형	이사	(주)LG경영개발원	대표이사
		(주)LG생명과학	기타비상무이사

주) 국내 계열회사에 대한 겸직현황만 기재하였습니다.

라. 타법인출자 현황

(기준일 : 2016년 12월 31일)

(단위 : 백만원, 천주, %)

법인명	최초취득일자	출자 목적	최초취득금액	기초잔액			증가(감소)			기말잔액			최근사업연도 재무현황	
				수량	지분율	장부 가액	취득(처분)		평가 손익	수량	지분율	장부 가액	총자산	당기 순손익
							수량	금액						
코카콜라음료(주) (비상장)	2007년 10월 24일	경영 참여	313,616	9,000	90	187,528	-	-	-	9,000	90	187,528	764,740	81,413
(주)더페이스샵 (비상장)	2010년 01월 15일	경영 참여	466,697	2,036	100	447,200	-	-	-	2,036	100	447,200	298,961	14,975
해태에이치티비(주) (비상장)	2011년 01월 11일	경영 참여	-	17,547	100	224,286	-	-	-	17,547	100	224,286	405,875	978

Ginza Stefany Inc. (비상장)	2012년 02월 08일	경영 참여	133,782	2	100	177,549	-	-	-	2	100	177,549	139,002	1,867
Everlife Co., Ltd. (비상장)	2013년 01월 25일	경영 참여	306,387	165	100	306,387	-	-	-31,271	165	100	275,116	185,770	5,545
(주)퓨처 (비상장)	2012년 12월 24일	경영 참여	49,250	4,348	100	72,575	-4,348	-72,575	-	-	-	-	-	-
(주)씨엔피코스메틱스 (비상장)	2014년 12월 01일	경영 참여	54,180	69	86	61,214	-	-	-	69	86	61,214	29,005	5,921
케이엔아이(주) (비상장)	2013년 03월 18일	경영 참여	8,000	143	60	12,528	-	-	-	143	60	12,528	4,772	673
(주)제니스 (비상장)	2015년 07월 27일	경영 참여	10,000	84	70	11,808	-	-	-	84	70	11,808	19,927	1,299
(주)밝은누리 (비상장)	2015년 09월 18일	경영 참여	500	5	100	500	-	-	-	5	100	500	766	42
(주)오비엠랩 (비상장)	2016년 04월 26일	경영 참여	1,400	-	-	-	28	2,954	-	28	70	2,954	2,226	346
락금생활건강무역(상해) (비상장)	2000년 07월 26일	경영 참여	2,948	12,950	100	11,218	-	-	-	12,950	100	11,218	151,302	19,716
북경락금일용화학 (비상장)	1996년 04월 22일	경영 참여	7,815	8,915	78	12,310	-	-	-	8,915	78	12,310	40,494	1,796
황주락금화장품 (비상장)	1994년 12월 29일	경영 참여	6,267	5,720	81.71	12,710	-	-	-	5,720	81.71	12,710	19,116	12
LG VINA COSMETICS (비상장)	1998년 02월 19일	경영 참여	3,953	4,500	60	3,548	-	-	-	4,500	60	3,548	21,244	3,177
LG HAI (비상장)	2000년 06월 28일	경영 참여	1,013	10	100	802	-	-	-	10	100	802	12,011	2,281
LG Household & Health Care(Taiwan) (비상장)	2008년 11월 14일	경영 참여	2,634	9,550	100	4,572	-	-	-	9,550	100	4,572	15,201	2,590
LG-SANITA, LTD. (비상장)	2013년 04월 10일	경영 참여	616	204	55	616	-	-	-	204	55	616	1,218	-
Emery Oleochemicals Rika (비상장)	1989년 08월 21일	경영 참여	3,683	21,875	20	8,634	-	-	-	21,875	20	8,634	39,587	3,248
엘지유니참(주) (비상장)	2006년 02월 01일	경영 참여	11,907	1,470	49	7,404	-	-	-	1,470	49	7,404	131,424	14,689
크린소울(유) (비상장)	2012년 06월 05일	경영 참여	250	5	50	250	-	-	-	5	50	250	974	9
코티코리아(주) (비상장)	2012년 07월 26일	경영 참여	1,980	62	49.5	1,980	-	-	-	62	49.5	1,980	4,747	295
(주)하나금융지주 (상장)	2001년 04월 03일	단순 투자	685	12	0.01	276	-	-	89	12	0.01	365	19,004,689	268,183
대동고려상(주) (상장)	2015년 08월 21일	단순 투자	1,000	298	5.21	3,378	-	-	-1,012	298	5.21	2,366	41,265	2,019
(주)해봉 (비상장)	2008년 02월 05일	단순 투자	2,018	67	19.71	-	-	-	-	67	19.71	-	4,036	165
창조경제바이오펀드 (비상장)	2015년 05월 26일	단순 투자	200	-	9.89	400	-	200	-	-	9.89	600	5,827	-167
총복창조경제혁신펀드 (비상장)	2015년 10월 26일	단순 투자	200	-	3.23	200	-	400	-	-	3.23	600	18,172	-508
엘지파루크(주) (비상장)	2016년 10월 21일	경영 참여	1,000	-	-	-	3	1,000	-	3	50	1,000	2,049	-8

(주)젠스토리 (비상장)	2016년 12월 05일	경영 참여	3,000	-	-	-	10	3,000	-	10	50	3,000	7,541	-7
락금생활건강화장품연구소(상해) (비상장)	2016년 12월 23일	경영 참여	2,396	-	-	-	-	2,396	-	-	100	2,396	2,543	-15
합 계				-	-	1,569,873	-	-62,625	-32,194	-	-	1,475,054	-	-

- 주1) Everlife Co., Ltd는 손상검사 결과 회수가능금액이 장부금액을 초과하지 않는 바, 종속기업투자에 대해 31,271백만원의 손상차손을 인식하였습니다.
- 주2) 퓨처는 2016년 3월 4일 엘지생활건강에 흡수합병한 후 해산되었습니다.
- 주3) 대동고려삼은 주가의 변동으로 인해 공정가치 변동이 발생하여 평가손을 인식했습니다.
- 주4) 해봉 총자산과 당기순이익은 2015년말 기준으로 작성되었습니다.
제출일 현재 2016년 재무제표는 외부감사중입니다.

X. 이해관계자와의 거래내용

1. 대주주등에 대한 신용공여등

가. 가지급금 및 대여금 내역

'해당사항 없음.'

나. 담보제공 내역

'해당사항 없음.'

다. 채무보증 내역

채무보증 내역은 'XI. 그 밖에 투자자 보호를 위하여 필요한 사항' 중 '2. 우발채무 등'을 참고하시기 바랍니다.

2. 대주주와의 자산양수도 등

'해당사항 없음.'

3. 대주주와의 영업거래

'해당사항 없음.'

4. 이해관계자와의 거래

가. 당기말 및 전기말 현재 연결기업의 특수관계자 등 현황

구분	당기말	전기말
유의적인 영향력을 행사하는 기업	(주)LG	(주)LG
관계기업	엘지유니참(주)	엘지유니참(주)
	코티코리아(주)	코티코리아(주)
공동기업	Emery Oleochemicals Rika (M) Sdn. Bhd.	Emery Oleochemicals Rika (M) Sdn. Bhd.
	크린소울(유)	크린소울(유)
	(주)젠스토리	-
기타(*1)	(주)서브원 등	(주)서브원 등
대규모기업집단 소속회사(*2)	LG전자(주) 등 엘지기업집단 계열회사	LG전자(주) 등 엘지기업집단 계열회사

주1) 연결기업의 최대주주인 (주)LG의 종속기업으로 구성되어 있습니다.

주2) 유의적인 영향력을 행사하는 기업, 관계기업, 공동기업 및 기타의 특수관계자는 제외되어 있습니다.

나. 당기 및 전기 중 특수관계자 등과의 주요 거래내역

<당기>

(단위: 백만원)

구분	특수관계자명	매출 등	매입	유·무형 자산취득	기타비용
유의적인 영향력을 행사하는 기업	(주)LG	-	-	-	16,311

관계기업	엘지유니참(주)	17,145	143,886	-	-
	코티코리아(주)	799	10,400	-	49
	소 계	17,944	154,286	-	49
공동기업	Emery Oleochemicals Rika (M) Sdn. Bhd.	348	16,095	-	-
	크린소울(유)	7	4,181	-	-
	소 계	355	20,276	-	-
기타	(주)서브원	2,326	188,962	46,035	40,061
	(주)LG경영개발원	89	-	-	2,990
	(주)LG스포츠	1	-	-	790
	(주)엘지씨엔에스	9,800	-	11,569	16,314
	(주)비앤이파트너스	2	-	438	1,299
	(주)유세스파트너스	4	-	-	339
	엘지엔시스(주)	-	-	98	42
	소 계	12,222	188,962	58,140	61,835
대규모기업집단소속회사	(주)LG화학	29,343	4,725	-	7,909
	Ningbo LG Yongxing Chemical Co.,Ltd.	274	-	-	-
	LG Chem (Tianjin) Engineering Plastics Co.,Ltd.	61	-	-	-
	(주)엘지하우시스	1,124	-	354	12,180
	(주)LG생명과학	166	-	-	83
	LG전자(주)	424	33	641	2,665
	엘지디스플레이(주)	571	-	-	-
	(주)하이프라자	148	-	18	2
	하이엠솔루텍(주)	-	12	-	-
	(주)비즈테크파트너스	2	-	-	-
	(주)에버온	-	-	-	8
	(주)LG상사	264	-	-	-
	(주)범한판토스	-	1,398	-	12,269
	(주)범한판토스부산신항물류센터	-	57	-	56
	(주)에이치에스애드	16	2,187	11,338	14,619
	(주)엘베스트	-	-	-	56
	(주)엘지유플러스	1,421	-	10	4,985
	Serveone(Nanjing).Co.,LTD	479	-	-	96
	PANTOS LOGISTICS VIETNAM CO., LTD.	-	-	-	96
	LG Display Guangzhou Co., Ltd.	8	-	-	-
	LG Display (China) Co., Ltd.	55	-	-	-
	TAIZHOU LG ELECTRONICS REFRIGERATION CO.,LTD	26	-	-	-
	LG International (HongKong) Ltd.	1	-	-	-
	(주)LG실트론	1	-	-	-
	엘지이노텍(주)	32	-	-	-
	PANTOS LOGISTICS SINGAPORE PTE. LTD.	-	-	-	552
	소 계	34,416	8,412	12,361	55,576
합 계	64,937	371,936	70,501	133,771	

구분	특수관계자명	매출 등	매입	유·무형 자산취득	유·무형 자산처분	기타비용
유의적인 영향력을 행사하는 기업	(주)LG	-	-	-	-	14,848
관계기업	엘지유니참(주)	9,484	134,744	-	-	1
	코티코리아(주)	1,069	11,223	-	-	42
	소 계	10,553	145,967	-	-	43
공동기업	Emery Oleochemicals Rika (M) Sdn. Bhd.	45	14,837	-	-	-
	크린소울(유)	-	2,686	-	-	-
	소 계	45	17,523	-	-	-
기타	(주)서브원	3,282	89,358	42,404	-	38,685
	(주)LG경영개발원	83	-	-	-	3,097
	(주)LG스포츠	2	-	-	-	800
	(주)엘지씨엔에스	12,523	121	5,499	-	17,328
	(주)비앤이파트너스	2	-	408	-	1,198
	(주)유세스파트너스	22	-	-	-	198
	엘지엔시스(주)	-	22	183	-	31
	(주)에버온	-	-	-	-	11
	소 계	15,914	89,501	48,494	-	61,348
대규모기업집단소속회사	(주)LG화학	92,633	15,559	-	-	23,775
	Ningbo LG Yongxing Chemical Co.,Ltd.	1,345	-	-	-	-
	LG Chem (Tianjin) Engineering Plastics Co.,Ltd.	157	-	-	-	-
	(주)엘지하우시스	2,388	-	149	-	38,902
	(주)LG생명과학	520	269	-	-	245
	LG전자(주)	1,034	251	1,566	-	1,881
	엘지디스플레이(주)	155	-	-	-	-
	(주)하이프라자	125	-	4	14	-
	하이엘솔루텍(주)	-	-	-	-	32
	(주)LG상사	326	-	-	-	-
	(주)범한판토스	-	1,556	-	-	8,232
	(주)범한판토스부산신항물류센터	-	246	-	-	-
	(주)에이치에스애드	-	-	6,640	-	28,647
	(주)엘베스트	-	-	-	-	472
	(주)엘지유플러스	1,020	-	3,691	-	6,176
	LG엠에이(주)	3	-	-	-	-
	엘지이노텍(주)	48	-	-	-	-
	하이로지스텍스(주)	-	986	-	-	30,358
	(주)도요엔지니어링	-	-	24	-	386
	PANTOS LOGISTICS VIETNAM CO., LTD.	-	-	-	-	5
	Serveone(Nanjing).Co.,LTD	949	-	-	-	46
	LG Display Guangzhou Co., Ltd.	5	-	-	-	-
	LG Display (China) Co., Ltd.	51	-	-	-	-
	Huizhou LG Electronics Inc.	113	-	-	-	-
	LG Electronics Nanjing Battery Pack Co.,Ltd	35	-	-	-	-
	LG Electronics Nanjing New Technology co.,LTD	58	-	-	-	-
	Qingdao LG Inspur Digital Communication Co.Ltd.	11	-	-	-	-
	LG Electronics Qinhuangdao Inc.	2	-	-	-	-
	LG Electronics (Shanghai) Research and Development Center Co., Ltd	1	-	-	-	-

	INSPUR LG DIGITAL MOBILE COMMUNICATIONS	28	-	-	-	-
	LG-Hitachi Water Solutions Co., Ltd	-	-	2,618	-	-
	LG ELECTRONICS TAISTAR TAIWAN	204	-	-	-	-
	PANTOS LOGISTICS (TAIWAN) CO., LTD.	-	-	-	-	38
	PANTOS LOGISTICS SINGAPORE PTE. LTD.	-	-	-	-	208
	소 계	101,211	18,867	14,692	14	139,403
	합 계	127,723	271,858	63,186	14	215,642

다. 당기말 및 전기말 현재 특수관계자 등에 대한 주요 채권, 채무의 내역

<당기말>

(단위: 백만원)

구분	특수관계자명	채권(*1)		채무	
		매출채권 등	대여금	매입채무 등	차입금
유의적인 영향력을 행사하는 기업	(주)LG	5,347	-	1,295	-
관계기업	엘지유니참(주)	2,650	-	23,843	-
	코티코리아(주)	190	-	2,301	-
	소 계	2,840	-	26,144	-
공동기업	Emery Oleochemicals Rika (M) Sdn. Bhd.	-	-	890	-
	크린소울(유)	1	-	502	-
	소 계	1	-	1,392	-
기타	(주)서브원	12,170	-	50,847	-
	(주)LG경영개발원	1,402	-	180	-
	(주)엘지씨엔에스	832	-	2,749	-
	엘지엔시스(주)	-	-	104	-
	소 계	14,404	-	53,880	-
대규모기업집단소속회사	(주)LG화학	1,547	-	289	-
	Ningbo LG Yongxing Chemical Co.,Ltd.	42	-	-	-
	LG Chem (Tianjin) Engineering Plastics Co.,Ltd.	8	-	-	-
	(주)엘지하우시스	250	-	2,146	-
	(주)LG생명과학	10	-	-	-
	LG전자(주)	81	-	1,145	-
	엘지디스플레이(주)	62	-	-	-
	(주)하이프라자	40	-	-	-
	하이엠솔루텍(주)	-	-	1	-
	(주)범한판토스	-	-	1,993	-
	(주)범한판토스부산신항물류센터	-	-	17	-
	(주)에이치에스애드	17	-	13,850	-
	(주)엘지유플러스	244	-	211	-
	Serveone(Nanjing).Co.,LTD	101	-	10	-
	PANTOS LOGISTICS VIETNAM CO., LTD.	-	-	38	-
	LG Display Guangzhou Co., Ltd.	2	-	-	-
	LG Display (China) Co., Ltd.	2	-	-	-
	엘지이노텍(주)	3	-	-	-
	PANTOS LOGISTICS SINGAPORE PTE. LTD.	-	-	130	-
소 계	2,409	-	19,830	-	
합 계	25,001	-	102,541	-	

주) 연결기업의 상기 채권과 관련하여 설정된 대손충당금은 없습니다.

<전기말>

(단위: 백만원)

구분	특수관계자명	채권(*1)		채무	
		매출채권 등	대여금	매입채무 등	차입금
유의적인 영향력을 행사하는 기업	(주)LG	5,341	-	1,059	-
관계기업	엘지유니참(주)	2,298	-	21,761	-
	코티코리아(주)	266	-	2,257	-
	소 계	2,564	-	24,018	-
공동기업	크린소울(유)	-	-	236	-
기타	(주)서브원	12,113	-	47,356	-
	(주)LG경영개발원	1,447	-	30	-
	(주)엘지씨엔에스	446	-	5,852	-
	(주)유세스파트너스	-	-	34	-
	엘지엔시스(주)	-	-	113	-
	소 계	14,006	-	53,385	-
대규모기업집단소속회사	(주)LG화학	6,595	-	1,155	-
	Ningbo LG Yongxing Chemical Co.,Ltd.	253	-	-	-
	LG Chem (Tianjin) Engineering Plastics Co.,Ltd.	29	-	-	-
	(주)엘지하우시스	246	-	4,452	-
	(주)LG생명과학	54	-	70	-
	LG전자(주)	607	-	449	-
	엘지디스플레이(주)	159	-	-	-
	(주)하이프라자	39	-	-	-
	하이엠솔루텍(주)	-	-	1	-
	(주)범한판토스	-	-	1,811	-
	(주)범한판토스부산신항물류센터	-	-	23	-
	(주)에이치에스애드	-	-	42,944	-
	(주)엘지유플러스	193	-	4,128	-
	엘지이노텍(주)	3	-	-	-
	하이로지스틱스(주)	-	-	5,989	-
	LG-Hitachi Water Solutions Co., Ltd	-	-	411	-
	Serveone(Nanjing).Co.,LTD	255	-	-	-
	PANTOS LOGISTICS SINGAPORE PTE. LTD.	-	-	76	-
	소 계	8,433	-	61,509	-
	합 계	30,344	-	140,207	-

주) 연결기업의 상기 채권과 관련하여 설정된 대손충당금은 없습니다.

라. 당기 및 전기 중 특수관계자 등과의 자금거래 내역
'해당사항 없음'

마. 당기말 현재 연결기업이 특수관계자를 위하여 제공하고 있는 지급보증
'해당사항 없음'

바. 당기말 현재 연결기업이 특수관계자로부터 제공받은 담보 및 보증
'해당사항 없음'

사. 당기 및 전기 중 주요 경영진에 대한 보상의 내역

(단위: 백만원)

구분	당기	전기
단기급여	30,662	23,038
퇴직급여	3,060	2,204
기타	135	234
합 계	33,857	25,476

상기 주요 경영진에 대한 보상금액은 연결기업의 기업 활동의 계획, 운영, 통제에 대하여 중요한 권한과 책임을 가진 중요 경영진[등기임원(비상임포함) 및 미등기임원 전체에 대한 분류별 보상금액과 총 보상금액으로 구성되어 있습니다.

XI. 그 밖에 투자자 보호를 위하여 필요한 사항

1. 공시사항의 진행, 변경사항 및 주주총회 현황

가. 주주총회 의사록 요약

주총일자	안 건	결의내용	비 고
제14기 주주총회 (2015.3.13)	제1호 의안 : 제14기 대차대조표, 손익계산서 및 이익잉여금처분계산서(안) 승인의 건 (1주당 배당금 보통주 4,000원, 우선주 4,050원) 제2호 의안 : 이사 보수한도 승인의 건	원안대로 승인	-
제15기 주주총회 (2016.3.18)	제1호 의안 : 제15기 대차대조표, 손익계산서 및 이익잉여금처분계산서(안) 승인의 건 (1주당 배당금 보통주 5,500원, 우선주 5,550원) 제2호 의안 : 이사 선임의 건 - 제2-1호 : 이사 선임의 건(차석용) - 제2-2호 : 이사 선임의 건(허성) - 제2-3호 : 이사 선임의 건(김주형) - 제2-4호 : 이사 선임의 건(황이석) - 제2-5호 : 이사 선임의 건(한상린) 제3호 의안 : 감사위원회 위원 선임의 건 - 제3-1호 : 감사위원회 위원 선임의 건(황이석) - 제3-2호 : 감사위원회 위원 선임의 건(한상린) 제4호 의안 : 이사 보수한도 승인의 건	원안대로 승인	-

제16기 주주총회 (2017.3.17)	<p>제1호 의안 : 제16기 재무제표 및 연결재무제표 승인의 건 (1주당 배당금 보통주 7,500원, 우선주 7,550원)</p> <p>제2호 의안 : 이사 선임의 건 - 제2-1호 : 기타비상무이사 선임의 건(유지영) - 제2-2호 : 사외이사 선임의 건(표인수) - 제2-3호 : 사외이사 선임의 건(김재욱)</p> <p>제3호 의안 : 감사위원회 위원 선임의 건 - 제3-1호 : 감사위원회 위원 선임의 건(표인수)</p> <p>제4호 의안 : 이사 보수한도 승인의 건</p>	원안대로 승인	-
-----------------------------	--	------------	---

2. 우발채무 등

가. 채무보증 현황

제공받은 회사	제공한 회사	담보 및 지급보증액	담보 및 지급 보증내역	지급보증기간	여신금융기관
Everlife Co.,Ltd (종속기업)	(주)LG생활건강	JPY 5,800백만	여신한도 지급보증	2016.01.26~2017.01.26	Mizuho Bank, Ltd.
Fruits & Passion Boutiques Inc. (종속기업)	(주)더페이스샵	USD 15백만	여신한도 지급보증	2016.05.11~2017.05.10	Citi Bank N.A.Canada

나. 그 밖의 우발채무 등

(1) 소송사건

당기말 현재 지배기업은 3건의 소송사건(소송가액: 15백만원)에 피고로 제소되어 있으며, 1건의 소송사건(소송가액: INR 10,000천)에 대해 원고로 소송을 제기하였습니다. 당기말 현재 동 소송 결과를 예측할 수 없으므로 충당부채를 인식하지 않았습니다.

당기말 현재 종속기업인 (주)더페이스샵은 1건의 소송사건(소송가액: 200백만원)에 피고로 제소되어 있습니다. 연결기업은 당기말 현재 동 소송과 관련하여 합리적으로 추정할 금액인 200백만원을 충당부채로 인식하고 있습니다(주석 23.2).

당기말 현재 종속기업인 코카콜라음료(주)는 3건의 소송사건에 피고로 제소되어 있으며, 1건의 소송사건에 대해 원고로 소송을 제기하였습니다.

당기말 현재 종속기업인 해태에이치티비(주)(구,해태음료(주))는 2건의 소송사건(소송가액: 270백만원)에 대해 원고로 소송을 제기하였습니다.

당기말 현재 동 소송결과를 예측할 수 없습니다.

(2) 통상임금

2013년 12월 18일의 통상임금에 관한 대법원 전원합의체 판결에 따라 정기적·일률적·고정적으로 지급되는 정기상여금 및 각종 수당은 통상임금에 포함하여야 합니다. 계류중인 소송사건과 관련된 소송정보는 기업회계기준서 제1037호 '충당부채, 우발부채 및 우발자산'에 따라 공시가 요구되는 정보이지만 해당 정보가 소송결과에 현저하게 불리한 영향을 미칠것으로 예상됨에 따라 이에 대한 공시를 생략하였습니다.

3. 제재현황 등 그 밖의 사항

가. 합병 등의 사후정보

(1) 합병 당사 회사

구분	합병 후 존속회사	합병 후 소멸회사
회사의 명칭	(주)LG생활건강	(주)퓨처
소재지	서울특별시 종로구 새문안로 58	충청남도 천안시 동남구 청당산업길 250
대표이사	차석용	이정희
상장여부	유가증권시장주권 상장법인	비상장법인
합병비율	1.00	0.00

(2) 합병의 배경

(주)퓨처를 흡수 합병함으로써, 천안 퓨처산업단지의 개발 및 운영의 효율성을 제고하고자 합니다.

(3) 회사의 경영, 재무, 영업 등에 미치는 중요 영향 및 효과

존속회사인 (주)엘지생활건강과 합병 후 소멸회사(이하 “소멸회사”)인 (주)퓨처는 '독점규제 및 공정거래에 관한 법률'상 엘지그룹에 속한 계열회사입니다.

(주)엘지생활건강은 소멸회사인 주식회사 퓨처 발행주식 전부를 소유하고 있었기 때문에 합병을 함에 있어 신주를 발행하지 않았습니다. 합병 완료 후, 합병회사의 최대주주 변경은 없으며, (주)퓨처는 소멸하였습니다.

본 합병을 통해 소멸회사 소유의 천안 부지를 소유함으로써 산업단지 개발 및 운영의 효율성이 높아질 것으로 기대하고 있습니다.

(4) 합병의 형태

당해 합병은 존속회사인 (주)엘지생활건강에 있어서는 상법 제527조의3의 규정이 정하는 바에 의하여 소규모합병에 해당하며, 소멸회사인 (주)퓨처에 있어서는 상법 제527조의 2의 규정이 정하는 간이합병에 해당합니다.

(5) 합병 관련 주요 일정

법적 형태	주요일정
합병	이사회 결의일: 2015년 11월 26일 합병 계약일: 2015년 12월 1일 합병 종료일: 2016년 2월 18일

- 주1) 100% 자회사에 대한 합병이므로 '합병 전후의 재무사항 비교표'는 생략합니다.
주2) 당사가 합병의 결과로 인식한 취득 자산 및 인수 부채의 내역은 본문의 'III-1-6의 가. 재무제표 재작성 등 유의사항'의 내용을 참조하시기 바랍니다.
주3) 위 합병과 관련한 보다 자세한 내용은 당사가 2015년 11월 26일에 공시한 주요사항보고서(합병결정) 및 2016년 2월 18일에 공시한 합병등종료보고서(합병)를 참고하시기 바랍니다.

나. 녹색경영 등

(1) 온실가스 관리 사업장 지정

정부의 '저탄소 녹색성장 기본법('10.4.14 시행)' 및 '온실가스 및 에너지 관리업체 지정/관리 지침'에 따라 2014년 6월 관리 사업장으로 지정되었습니다. 매년 주어지는 온실가스 및 에너지 배출 할당량을 달성하기 위해 당사는 온실가스 에너지 목표관리제 TF를 조직하여 기후변화의 영향에 신속하고 체계적으로 대응하고 있습니다. 2005년부터 국내·외 사업장에 대한 온실가스 인벤토리 및 기후변화 대응시스템을 구축하여 쏘 사업장의 에너지사용량, 온실가스 배출현황을 체계적으로 관리하고 있으며 제3자 검증을 통해 배출량의 투명성과 객관성을 확보하였습니다. 저탄소 녹색성장 기본법 제42조 제5항에 따른 관리사업장으로 지정된 울산 사업장 뿐만 아니라 내부 그린경영 전략에 따라 전 사업장, 물류, 연구소에 대한 온실가스 배출량을 산정하여 관리하고 있습니다. 온실가스 배출량 및 에너지 사용량에 관한 사항은 다음과 같습니다.

1) 법인 배출 현황

구분		2015년	2014년	2013년
온실가스 배출량	톤 CO2e	43,118	42,788	42,488
에너지 사용량	TJ	924	915	899

- 주1) 검증기관: 한국품질재단
주2) 온실가스에너지 목표관리운영 등에 대한 지침

2) 울산 관리사업장 배출 현황

구분		2015년	2014년	2013년
온실가스 배출량	톤 CO2e	21,877	20,693	19,234
에너지 사용량	TJ	435	410	382

- 주1) 검증기관: 한국품질재단
주2) 온실가스에너지 목표관리운영 등에 대한 지침

(2) 녹색경영 인증 및 수상 현황

1) 인증현황

구분	녹색기업	ISO 14001	ISO 18001
인증 사업장	청주 울산	청주 울산	청주 울산

2) 2014년도 수상 현황

- 한국에서 가장 존경받는 기업 화장품 1위
- 제1회 대한민국 건강, 환경 대상
- 2014 동반성장지수평가 "우수"등급
- 다우존스 지속가능성지수평가(DJSI) 5년 연속 ASIA 편입
- 동아시아30 사회책임경영 우수기업
- 제23회 경실련 좋은 기업상 최우수기업
- 레드닷 디자인 어워드 수상[비온드]
- CSV 소사이어티 동반성장 대상
- 탄소정보공개 CDP KOREA 소비재 1위 선정

3) 2015년도 수상 현황

- 대한민국 녹색경영대상 장관상 수상
- 2015 대한민국 지속지수 대상 수상
- 대한민국 일하기 좋은 100대기업 대상 수상
- 2015 동반성장지수평가 "최우수"기업 선정
- 다우존스 지속가능성지수평가(DJSI) 6년 연속 ASIA PACIFIC 편입
- 동아시아30 사회책임경영 우수기업
- 탄소정보공개 CDP KOREA 소비재 1위 선정

4) 2016년도 수상 현황

- 제17회 감사대상 수상
- 2016 대한민국 일류브랜드 대상 수상 (숨37)
- 2016 동반성장지수평가 "최우수"기업 2년 연속 선정
- 다우존스 지속가능경영지수평가 7년 연속 Asia-Pacific 편입
- 2016 대중소기업 동반성장 대통령 표창
- 공정거래협약 최우수 기업 표창
- CSV포터상 수상
- 2억불 수출의 탑
- 2016 대한민국 광고대상 특별상 (빌리프)

(3) 가족친화 인증

1) 인증기관 : 여성가족부

2) 유효기간 : 2014.12.19 ~ 2017.12.18

3) 주요 내용

「가족친화 사회환경의 조성 촉진에 관한 법률」 제15조에 따라

가족친화사회환경의 조성을 촉진하기 위하여 가족친화제도를 모범적으로 운영하고 있는 기업 또는 공공기관을 대상으로 하는 인증 제도입니다. 임직원들의 일과 삶의

균형을 추구하고 있으며, 정부의 가족친화경영 확산에 적극 참여하여 가족 친화적 조직문화 조성 및 근로자와 가족 구성원의 삶의 질 향상을 위해 노력하고 있습니다. 이러한 성과를 인정받아 여성가족부로부터 2014년 12월 19일 가족친화기업 인증을 득하였습니다.

(4) 팜유 RSPO 인증

- 1) 인증기관 : SGS Malaysia
- 2) 유효기간 : 2014.10.20 ~ 2019.10.19
- 3) 주요 내용

RSPO (Roundtable on Sustainable Palm Oil)는 팜유 생산으로 인한 환경과 피해를 막기 위해 기업과 환경단체 등이 공동으로 2003년 설립한 단체로 RSPO 제품인증은 야생동물이나 지역사회에 중요한 생산지 숲이나 토지를 훼손하지 않고 엄격한 친환경, 사회적 기준에 따라 생산된 팜유 제품에 부여하는 인증입니다.

LG생활건강은 유럽, 호주 등 해외 구매업체의 친환경 계면활성제에 대한 요구와 향후 엄격한 친환경, 사회적 기준에 따라 생산된 계면활성제 시장이 확대될 것으로 예측하여 시장환경에 선제적으로 대응하고 시장변화에 능동적으로 대처할 수 있는 기반을 마련하기 위해 RSPO 제품인증을 추진하여 2014년 제품인증을 획득하였습니다

다. 작성 기준일 이후 발생한 주요사항

당사는 2017년 1월 31일자로 (주)LG화학의 건강기능식품 사업을 4,700백만원에 취득하기로 하는 양수도계약을 체결하였습니다.

【 전문가의 확인 】

1. 전문가의 확인

'해당사항 없음'

2. 전문가와의 이해관계

'해당사항 없음'